



BANCA NAȚIONALĂ A ROMÂNIEI



BULETIN LUNAR
8 / 2014

Anul XXII, nr. 250



BULETIN LUNAR

AUGUST 2014

NOTĂ

Datele statistice utilizate sunt cele disponibile la data de 23 octombrie 2014.

*Unele dintre aceste date au caracter provizoriu,
urmând a fi revizuite în publicațiile ulterioare.*

*Sursa datelor statistice utilizate la realizarea graficelor
și a tabelelor a fost indicată numai atunci când acestea
au fost furnizate de alte instituții.*

Toate drepturile rezervate.

*Reproducerea informațiilor în scopuri educative și necomerciale este permisă
numai cu indicarea sursei.*

*Banca Națională a României,
Str. Lipscani nr. 25, cod 030031, București
tel. 021/312 43 75; fax 021/314 97 52*

www.bnr.ro

ISSN 1584-0840

Cuprins

SINTEZA PRINCIPALELOR EVOLUȚII ECONOMICE ȘI DE POLITICĂ MONETARĂ ÎN LUNA AUGUST 2014	5
Economia reală	5
Politica monetară	8
INDEX LEGISLATIV	10
Principalele acte normative cu caracter economic general și din domeniul financiar-bancar emise în luna august 2014.....	10
Principalele reglementări emise de BNR în luna august 2014	10
LISTA MATERIALELOR PUBLICATE ÎN BULETINELE LUNARE ALE BĂNCII NAȚIONALE A ROMÂNIEI.....	11
SECȚIUNE STATISTICĂ	13

SINTEZA PRINCIPALELOR EVOLUȚII ECONOMICE ȘI DE POLITICĂ MONETARĂ ÎN LUNA AUGUST 2014

Economia reală

În luna august 2014, rata anuală de creștere a producției industriale s-a diminuat semnificativ în raport cu perioada anterioară (-5,6 puncte procentuale, până la 0 la sută), pe seama unei performanțe modeste a sectorului manufacturier. Dinamica activității din industria prelucrătoare s-a menținut pe o traiectorie descendentă (-6,3 puncte procentuale, până la 0,4 la sută), în linie cu tendința de la nivel european¹, reducerea forței de tracțiune a vânzărilor pe piețele externe conducând la variații anuale în scădere în majoritatea ramurilor. În ceea ce privește sectorul mijloacelor de transport, intrarea în teritoriu negativ (pentru prima dată din iulie 2012) a dinamicii anuale aferente volumului cifrei de afaceri la extern a fost determinată și de acțiunea unui factor de natura ofertei, dată fiind desfășurarea unor lucrări de revizie la uzina Ford de la Craiova (demersuri similare nefiind programate în perioada august 2013). Din perspectiva aceluiași indicator, o îmbunătățire consistentă (majorare a ritmului anual cu circa 20 de puncte procentuale) s-a înregistrat însă în cazul industriei de prelucrare a țiteiului, iar perspectivele se mențin optimiste, în contextul strategiei de extindere în plan regional a principalilor operatori și a investițiilor realizate în capacitățile de rafinare ale Petromidia și Petrobrazi. Pe ansamblul industriei prelucrătoare însă, perspectivele pe termen scurt s-au deteriorat marginal, indicatorul de încredere DG-ECFIN la luna septembrie coborând până la -0,4 puncte.

În perioada analizată, rata șomajului înregistrat a avansat marginal până la 5,3 la sută, în timp ce rata șomajului BIM s-a situat în continuare la 7,1 la sută (serii de date ajustate sezonier). Perspectivele pe termen scurt se mențin rezervate², indicatorul relevant calculat pe baza sondajului DG-ECFIN consemnând scăderi pentru toate sectoarele de activitate, cu excepția construcțiilor. Rata anuală de creștere a câștigului salarial mediu net s-a diminuat ușor până la 4,9 la sută, în contextul unor

¹ Decelerări de ritm anual în industria manufacturieră pentru cele mai multe dintre statele membre ale UE-28 în luna curentă, de amplitudini majore pentru unii parteneri comerciali importanți cum ar fi Germania sau Ungaria (9,8 și respectiv 12,8 puncte procentuale).

² Afirmare în concordanță și cu rezultatele ultimului studiu Manpower privind Perspectivele angajării de forță de muncă.

Indicatori macroeconomici

	variație procentuală	
	aug.'14/ aug.'13	8 luni 2014/ 8 luni 2013
Producția industrială	0,0	7,6
Productivitatea muncii în industrie	-1,8	6,6
Comerțul cu amănuntul ¹	3,7	7,6
Serviciile de piață prestate populației ²	1,4	3,7
Tranzacții cu bunuri ³		
– Export	0,6	7,0
– Import	-3,5	6,0
Câștigul salarial lunar mediu net		
– Nominal	4,9	4,9
– Real	4,1	3,9
Prețurile de consum al populației	0,84	0,97
Prețurile producției industriale ⁴	0,54	0,01
Cursul de schimb mediu al leului față de euro ⁵	0,2	-1,2
	august 2014	
Rata dobânzii de politică monetară (% p.a.)	3,25	
Rata șomajului înregistrat (%)	5,12	

1) volumul cifrei de afaceri pentru comerțul cu amănuntul, cu excepția comerțului cu autovehicule și motocicletele;
2) volumul cifrei de afaceri;
3) conform BPM6;
4) total, piața internă și piața externă;
5) apreciere (+), depreciere (-).

Sursa: INS, BNR

Forța de muncă

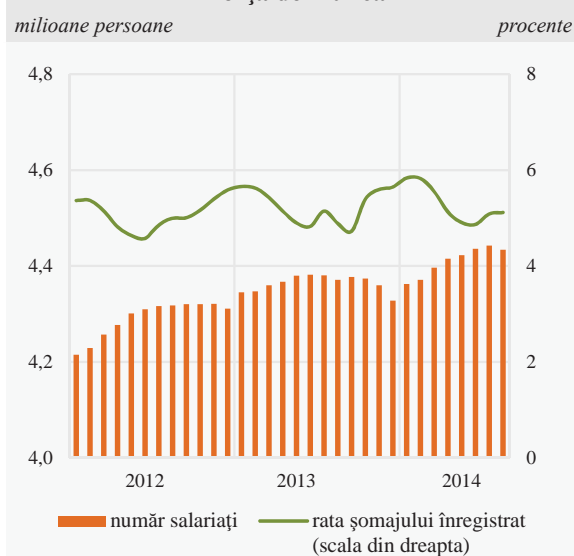

Sursa: INS

Volumul cifrei de afaceri

procente; față de luna similară din anul anterior

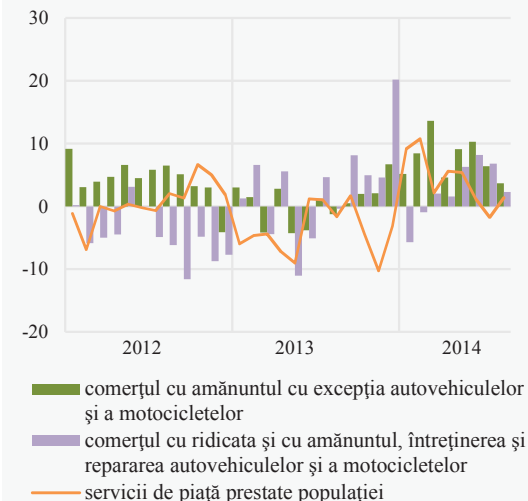

Sursa: INS

Balanța comercială

miliarde EUR

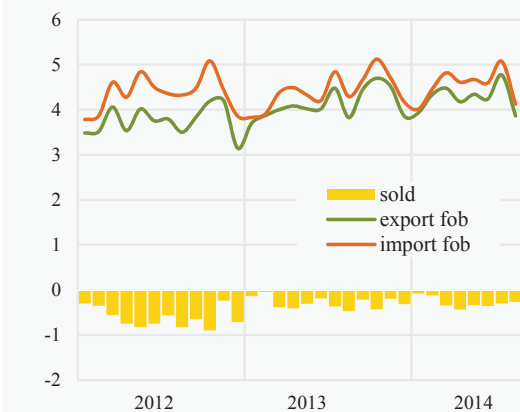

Sursa: INS

evoluții divergente în structură: accelerări de ritm în construcții și agricultură, respectiv încetiniri în industrie și servicii (în cel din urmă caz, declinul fiind imprimat de sectorul bugetar).

Dinamica anuală a activității de comerț și servicii a continuat să se reducă și în luna august, pe seama temperării ratei de creștere a volumului încasărilor din sectorul comercial, până la aproximativ 3 la sută. Majoritatea grupelor de produse au înregistrat decelerări de ritm ale cifrei reale de afaceri, cu mențiunea că evoluția acestui indicator a rămas totuși robustă în cazul unor categorii de mărfuri, precum bunurile de uz curent (cu excepția carburanților) sau „mobilă și electrocasnice”. În schimb, vânzările de carburanți și-au adâncit contracția anuală, în continuare sub influența majorării accizei începând cu 1 aprilie, cu toate că prețurile au evoluat descendent în perioada curentă. Încetinirea de ritm anual înregistrată de tranzacțiile cu autovehicule în luna iulie a fost urmată de o inversare de semn în perioada analizată (de la +12,4 la -2,4 la sută), imprimată de segmentul „unități rulate”³, evoluția fiind parțial contrabalansată de accelerarea comerțului cu piese de schimb și accesorii. Cifra reală de afaceri corespunzătoare serviciilor de piață destinate populației s-a revigorat (variație anuală de 1,4 la sută), în principal pe fondul rezultatelor pozitive ale încasărilor pe segmentele „hoteluri și restaurante” și „activități recreative”.

Conform datelor preliminare⁴, în luna august 2014 comerțul internațional cu bunuri a consemnat evoluții modeste în raport cu aceeași perioadă a anului anterior. Astfel, exporturile s-au majorat cu doar 0,9 la sută, cu mult sub nivelul corespunzător mediei aferente intervalului ianuarie – iulie (7,5 la sută), cele mai importante contribuții în sens pozitiv revenind grupelor⁵ „combustibili minerali, lubrifianți și materiale conexe” și „produse alimentare și animale vii” (în cel din urmă caz, cu susținerea vânzărilor de cereale). Frânarea ritmului de creștere a livrărilor pe piețele externe, precum și restrângerea cererii interne pentru anumite produse au antrenat o contracție a importurilor de mărfuri (cu 3,9 la sută în termeni anuali), aportul cel mai consistent revenind grupei „mașini și echipamente de transport”. În consecință, deficitul comercial⁶ s-a redus cu circa un sfert față de luna august 2013, până la 509 milioane euro.

³ După cum reiese din informațiile furnizate de Asociația Producătorilor și Importatorilor de Automobile.

⁴ INS.

⁵ Conform Clasificării Standard de Comerț Internațional (CSCI Rev. 4).

⁶ Calculat în conformitate cu Manualul FMI „Balanța de plăți și poziția investițională internațională”, ediția a șasea (BPM6).

În luna analizată, rata anuală de creștere a prețurilor producției industriale pentru piața internă a accelerat până la 0,8 la sută, însă exclusiv pe seama manifestării unui efect statistic, în condițiile în care, comparativ cu luna iulie 2014, s-a înregistrat o relativă stagnare a prețurilor (-0,1 la sută). Tendința – regăsită în cazul tuturor marilor grupe de bunuri, variațiile lunare fiind modeste (între -0,2 și 0,1 la sută) – a fost rezultatul unor influențe mixte: deprecierea cu 2 la sută a monedei naționale față de dolarul SUA și prețurile mai ridicate pentru unele metale pe piețele internaționale au avut contribuții inflaționiste; în sens contrar a acționat evoluția cotațiilor țițeiului (în condițiile majorării ofertei și ale unei cereri temperate la nivel mondial), precum și prețurile materiilor prime agricole (susținute de oferta abundentă din acest an).

În luna august 2014, rata anuală a inflației a continuat să se plaseze la un nivel redus (0,84 la sută), diminuată cu 0,11 puncte procentuale în raport cu perioada anterioară. Traectoria dezinflaționistă a fost imprimată de componenta cu prețuri volatile a IPC: (i) dinamica anuală aferentă combustibililor s-a micșorat cu 0,6 puncte procentuale, până la 3,5 la sută, pe seama declinului semnificativ al cotațiilor petrolului pe piețele internaționale, slăbirea monedei naționale în raport cu dolarul SUA atenuând doar parțial efectul acestei evoluții; (ii) un aport mai restrâns în același sens a revenit și subgrupeii „legume, fructe, ouă”, pe fondul consemnării unei noi scăderi lunare a prețurilor⁷, ușor mai amplă față de cea înregistrată în aceeași perioadă a anului precedent, posibil sub influența suplimentării ofertei existente pe piață cu importuri din unele state afectate de restricțiile comerciale impuse de Rusia. Inflația de bază CORE2 ajustat s-a menținut în plaja valorilor negative de amplitudine redusă, la nivelul subcomponentelor sale fiind consemnate modificări marginale.

Prețurile producției industriale pentru piața internă

procente; față de luna similară din anul anterior

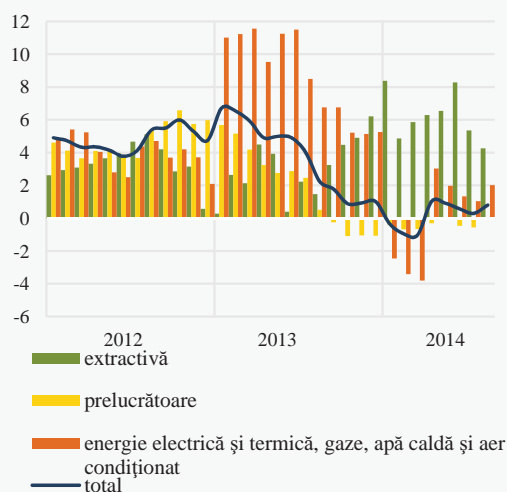

Sursa: INS

Prețurile de consum al populației

procente; față de luna similară din anul anterior

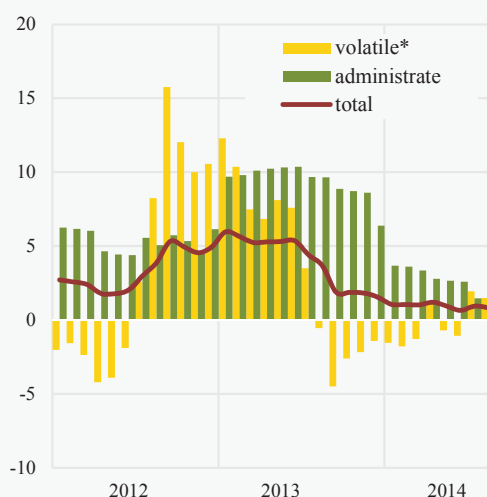

* produse cu prețuri volatile: legume, fructe, ouă, combustibili

Sursa: INS, calcule BNR

⁷ Pentru a șasea lună consecutiv.

Politica monetară

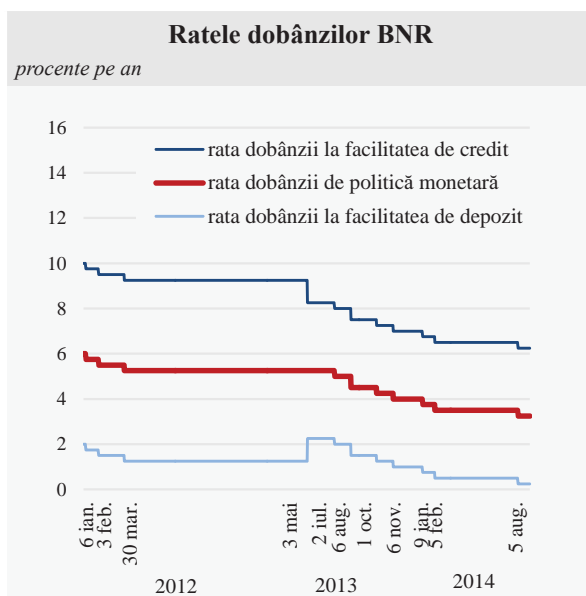

În luna august 2014, banca centrală a reluat ciclul de scădere a ratei dobânzii de politică monetară¹, nivelul acesteia fiind redus cu 0,25 puncte procentuale, până la 3,25 la sută². Decizia a avut ca argument major perspectiva consolidării pe termen mediu a traiectoriei relativ mai joase pe care s-a plasat rata anuală a inflației în cursul celui de-al doilea trimestru³. Astfel, potrivit proiecției actualizate a evoluțiilor macroeconomice pe termen mediu, rata anuală a inflației era așteptată să se situeze pe un palier sensibil inferior celui prognozat anterior⁴, în special în prima jumătate a orizontului proiecției⁵, de-a lungul căreia valorile previzionate ale acesteia se mențineau sub punctul central al țintei staționare. Semnificativa modificare a perspectivei inflației decurgea din revizuirea descendentă a prognozelor cvasitotalității componentelor sale, cele mai importante contribuții revenind prețurilor administrate, dar mai ales inflației de bază; valorile mai reduse ale ratei anuale a inflației CORE2 ajustat reflectau, pe lângă dinamica relativ mai scăzută a prețurilor de import, presiunile dezinflaționiste mai intense prezumate a fi exercitate de factorii fundamentali, respectiv de așteptările inflaționiste și de deficitul de cerere agregată.

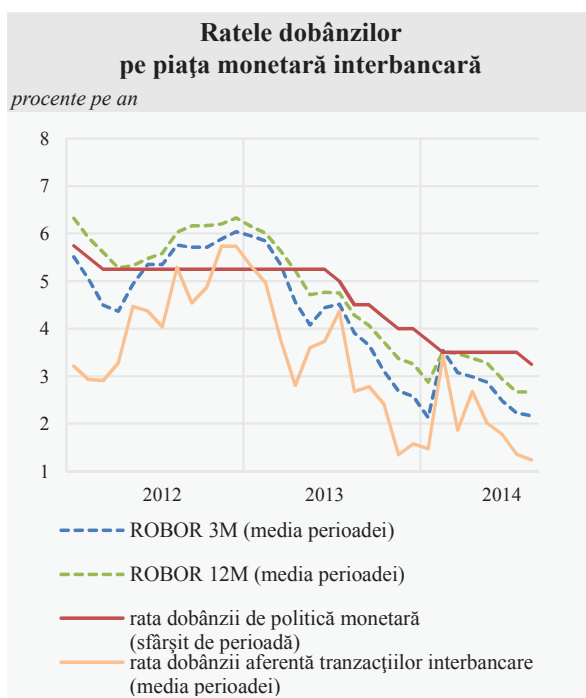

Randamentul mediu al depozitelor interbancare a coborât ușor față de luna iulie, atingând astfel un nou minim istoric⁶ (1,24 la sută), în condițiile în care ratele dobânzilor ON de pe piața monetară interbancară și-au menținut *pattern*-ul tradițional (coborând, prin urmare, în proximitatea ratei dobânzii la facilitatea de depozit și re poziționându-se la valori ușor superioare acesteia odată cu începerea noii perioade de constituire a RMO), cu toate că excedentul de lichiditate s-a diminuat în acest interval, sub influența acțiunii factorilor autonomi ai lichidității. Cotațiile pe termen mai lung de pe piața monetară interbancară au fost însă relativ stabile, mediile acestora fiind marginal inferioare celor din iulie în cazul maturităților de 3 și 6 luni (2,17 și 2,52 la sută), respectiv identice în cazul ROBOR 12M (2,67 la sută).

¹ Acesta a fost întrerupt în luna martie 2014.

² În cadrul ședinței din 4 august 2014, Consiliul de administrație al BNR a hotărât de asemenea continuarea gestionării adecvate a lichidității din sistemul bancar, precum și menținerea nivelurilor în vigoare ale ratelor RMO aplicabile pasivelor în lei și în valută ale instituțiilor de credit.

³ În iunie, rata anuală a inflației a continuat să scadă, ajungând la 0,66 la sută, nivel reprezentând un nou minim istoric al ultimilor 24 de ani.

⁴ Raportul asupra inflației din luna mai 2014.

⁵ Valorile prognozate ale ratei anuale a inflației pentru finele anilor 2014 și 2015 se situau la 2,2, respectiv 3,0 la sută, ele fiind inferioare cu 1,1, respectiv 0,3 puncte procentuale celor previzionate anterior.

⁶ Seria de date acoperă ultimii 20 de ani.

Cursul de schimb leu/euro a continuat să consemneze fluctuații ample⁷, sub influența noilor creșteri episodice ale aversiunii globale față de risc, induse de: (i) escaladarea tensiunilor geopolitice și accentuarea temerilor legate de implicațiile adoptării unor potențiale noi sancțiuni la adresa Rusiei - alimentate și de evoluțiile modeste ale economiilor zonei euro și ale statelor din regiune relevate de datele publicate în acest interval, precum și de (ii) semnalele privind devansarea de către Fed a momentului inițierii creșterii ratei dobânzii de politică monetară. Efecte opuse, de natură tranzitorie, a generat perspectiva lansării de către BCE a unui program de achiziții de titluri garantate cu active financiare. Influența preponderent adversă exercitată de mediul extern asupra pieței financiare locale a fost atenuată de așteptările favorabile decurgând din anunțul JP Morgan referitor la includerea unei noi serii de titluri de stat românești în indicele GBI-EM.

Ratele medii ale dobânzilor practicate de instituțiile de credit în raport cu clienții nebankari au coborât în luna august la noi niveluri minime post-1990. Scăderile înregistrate au fost mai pronunțate în cazul ratelor dobânzilor aferente creditelor noi, acestea reducându-se cu 0,39 puncte procentuale pe segmentul societăților nefinanciare (până la 6,00 la sută) și cu 0,22 puncte procentuale pe cel al gospodăriilor populației (până la 7,95 la sută). La rândul lor, randamentele medii ale depozitelor noi la termen ale firmelor, respectiv cele ale populației s-au redus cu circa 0,1 puncte procentuale (la 1,69, respectiv 2,97 la sută).

Cursul de schimb al pieței valutare – august 2014 –

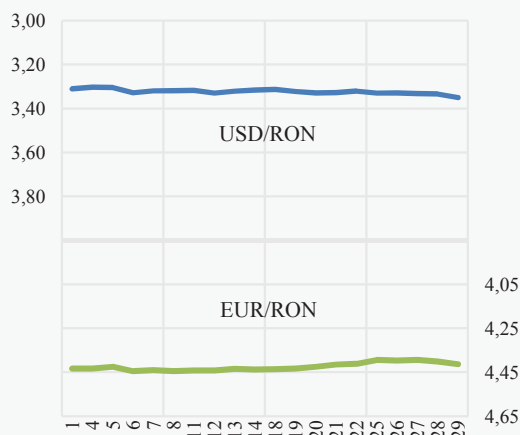

Ratele dobânzilor în sistemul bancar

procente pe an

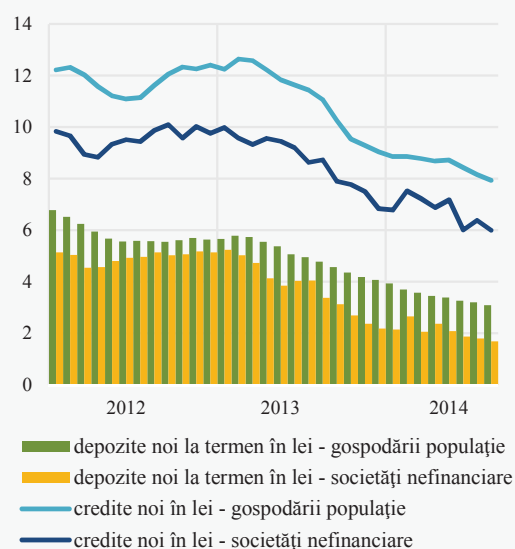

⁷ Pe ansamblul perioadei analizate, valoarea medie a cursului de schimb leu/euro a înregistrat o creștere de 0,3 la sută.

INDEX LEGISLATIV

Principalele acte normative cu caracter economic general și din domeniul financiar-bancar emise în luna august 2014

Instrucțiunea nr. 2 din 6 august 2014 a președintelui Autorității de Supraveghere Financiară privind aplicarea Standardelor internaționale de raportare financiară de către entitățile autorizate, reglementate și supravegheate de Autoritatea de Supraveghere Financiară din Sectorul Instrumentelor și Investițiilor Financiare (M.O. nr. 593/8.08.2014).

Ordinul nr. 76 din 6 august 2014 al președintelui Autorității Naționale de Reglementare în Domeniul Energiei modifică Metodologia de monitorizare a pieței cu amănuntul de energie electrică, aprobată prin Ordinul președintelui ANRE nr. 60/2008 (M.O. nr. 598/11.08.2014).

Ordinul nr. 77 din 6 august 2014 al președintelui Autorității Naționale de Reglementare în Domeniul Energiei modifică Metodologia de monitorizare a pieței angro de energie electrică pentru aprecierea nivelului de concurență pe piață și prevenirea abuzului de poziție dominantă, aprobată prin Ordinul președintelui ANRE nr. 35/2006 (M.O. nr. 598/11.08.2014).

Ordinul nr. 1036 din 7 august 2014 al ministrului delegat pentru buget modifică Ordinul ministrului delegat pentru buget nr. 978/2014 privind prospectele de emisiune a certificatelor de trezorerie cu discount și a obligațiunilor de stat de tip benchmark aferente lunii august 2014 (M.O. nr. 593/8.08.2014).

Ordinul nr. 1083 din 22 august 2014 al ministrului delegat pentru buget stabilește ratele de dobânzi practice de Trezoreria Statului (M.O. nr. 625/26.08.2014).

Ordinul nr. 1091 din 26 august 2014 al ministrului delegat pentru buget aprobă prospectele de emisiune a certificatelor de trezorerie cu discount și a obligațiunilor de stat de tip benchmark aferente lunii septembrie 2014 (M.O. nr. 641/1.09.2014).

Principalele reglementări emise de BNR în luna august 2014

Circulara nr. 25 din 4 august 2014 stabilește nivelul ratei dobânzii de referință a Băncii Naționale a României la 3,25 la sută pe an, valabil începând cu data de 5 august 2014 (M.O. nr. 585/5.08.2014).

Circulara nr. 26 din 11 august 2014 stabilește rata dobânzii plătită la rezervele minime obligatorii constituite în lei începând cu perioada de aplicare 24 iulie – 23 august 2014 (M.O. nr. 605/14.08.2014).

Circulara nr. 27 din 11 august 2014 stabilește rata dobânzii penalizatoare pentru deficiturile de rezerve minime obligatorii în monedă națională începând cu perioada de aplicare 24 august – 23 septembrie 2014 (M.O. nr. 605/14.08.2014).

Circulara nr. 28 din 11 august 2014 stabilește ratele dobânzilor penalizatoare pentru deficiturile de rezerve minime obligatorii în valută începând cu perioada de aplicare 24 august – 23 septembrie 2014 (M.O. nr. 605/14.08.2014).

Ordinul nr. 4 din 11 august 2014 modifică Anexa la Ordinul Băncii Naționale a României nr. 10/2012 pentru aprobarea Sistemului de raportare contabilă semestrială aplicabil entităților ce intră în sfera de reglementare contabilă a Băncii Naționale a României (M.O. nr. 604/13.08.2014).

Circulara nr. 29 din 27 august 2014 privind lansarea în circuitul numismatic a unui set de trei monede (din aur, din argint și din tombac cuprat) și a unei monede din argint dedicate aniversării a 150 de ani de la nașterea lui Ion I.C.Brătianu (M.O. nr. 650/3.09.2014).

LISTA MATERIALELOR PUBLICATE ÎN BULETINELE LUNARE ALE BĂNCII NAȚIONALE A ROMÂNIEI

Centrala Incidentelor de Plăți (Buletin lunar nr. 2/2001)

Evoluția sistemului bancar românesc (Buletin lunar nr. 7/2001)

Crearea Centrului de procesare și distrugere a bancnotelor (Buletin lunar nr. 10/2001)

Evoluția sistemului bancar românesc în anul 2001 (Buletin lunar nr. 1/2002)

Introducerea monedei unice – un proces încheiat cu succes (Buletin lunar nr. 2/2002)

Modificări ale mecanismului rezervelor minime obligatorii (Buletin lunar nr. 6/2002)

Evoluția sistemului bancar în anul 2002 (Buletin lunar nr. 12/2002)

Evoluția sistemului bancar în semestrul I 2003 (Buletin lunar nr. 7/2003)

Evoluția sistemului bancar în anul 2003 (Buletin lunar nr. 12/2003)

Evoluția sistemului bancar în semestrul I 2004 (Buletin lunar nr. 7/2004)

Centrala riscurilor bancare (Buletin lunar nr. 8/2004)

Instituțiile de credit în anul 2004 (Buletin lunar nr. 1/2005)

Sistemul bancar și activitatea de creditare în 2005 (Buletin lunar nr. 10/2005)

Sistemul bancar și activitatea de creditare în 2005 (Buletin lunar nr. 1/2006)

Sistemul bancar și activitatea de creditare în semestrul I 2006 (Buletin lunar nr. 6/2006)

Sistemul bancar și activitatea de creditare în anul 2006 (Buletin lunar nr. 12/2006)

Sistemul bancar și activitatea de creditare în semestrul I 2007 (Buletin lunar nr. 7/2007)

Instituțiile de credit în anul 2007 (Buletin lunar nr. 12/2007)

Instituțiile de credit în semestrul I 2008 (Buletin lunar nr. 7/2008)

Instituțiile de credit în anul 2008 (Buletin lunar nr. 1/2009)

Instituțiile de credit în semestrul I 2009 (Buletin lunar nr. 7/2009)

Instituțiile de credit în anul 2009 (Buletin lunar nr. 12/2009)

Instituțiile de credit în semestrul I 2010 (Buletin lunar nr. 6/2010)

Instituțiile de credit în anul 2010 (Buletin lunar nr. 12/2010)

Instituțiile de credit în semestrul I 2011 (Buletin lunar nr. 6/2011)

Instituțiile de credit în anul 2011 (Buletin lunar nr. 12/2011)

Instituțiile de credit în semestrul I 2012 (Buletin lunar nr. 6/2012)

Instituțiile de credit în anul 2012 (Buletin lunar nr. 12/2012)

Instituțiile de credit în semestrul I 2013 (Buletin lunar nr. 6/2013)

Instituțiile de credit în anul 2013 (Buletin lunar nr. 12/2013)

Instituțiile de credit în semestrul I 2014 (Buletin lunar nr. 6/2014)

Secțiune statistică

Cuprins

1. Principalii indicatori macroeconomici	16
2. Prețurile de consum pe principalele mărfuri și servicii	18
3. Indicatori de politică monetară	19
3.1. Operațiunile monetare ale Băncii Naționale a României	19
3.2. Facilitățile permanente acordate participanților eligibili de către Banca Națională a României	19
3.3. Rezervele minime obligatorii	19
4. Baza monetară	19
5. Bilanțurile monetare ale instituțiilor financiare monetare	20
5.1. Bilanțul monetar al Băncii Naționale a României	20
5.2. Bilanțul monetar agregat al altor instituții financiare monetare	22
5.3. Bilanțul consolidat net al instituțiilor financiare monetare (BNR și alte instituții financiare monetare)	24
6. Masa monetară M3 și contrapartidele acesteia	26
7. Structura depozitelor atrase și a creditelor acordate de către instituțiile financiare monetare pe tipuri de sectoare instituționale	28
7.1. Depozitele rezidenților clienți neguvernamentali	28
7.2. Depozitele gospodăriilor populației	29
7.3. Depozitele atrase de la societățile nefinanciare, instituțiile financiare nemonetare, administrația publică și nerezidenți	30
7.4. Creditul intern	32
7.5. Creditul acordat gospodăriilor populației	34
7.6. Creditul acordat societăților nefinanciare, instituțiilor financiare nemonetare, administrației publice și nerezidenților	35
8. Activele și pasivele fondurilor de investiții	36
8.1. Structura bilanțieră	36
8.1.1. Fonduri de piață monetară (FPM)	36
8.1.2. Fonduri de investiții, altele decât fondurile de piață monetară (FI)	36
8.2. Titluri de valoare deținute, altele decât acțiunile	37
8.2.1. Fonduri de piață monetară (FPM)	37
8.2.2. Fonduri de investiții, altele decât fondurile de piață monetară (FI)	37
8.3. Acțiuni și alte participații de capital deținute	38
8.3.1. Fonduri de piață monetară (FPM)	38
8.3.2. Fonduri de investiții, altele decât fondurile de piață monetară (FI)	38
8.4. Acțiuni/unități de fond emise – Fonduri de investiții, altele decât fondurile de piață monetară (FI)	39
9. Situația activelor și pasivelor bilanțiere ale instituțiilor financiare nebanca înscrise în Registrul general	40
9.1. Structura bilanțieră în dinamică	40
9.2. Structura bilanțieră la 30 iunie 2014 pe tipuri de instituții financiare nebanca înscrise în Registrul general	40
9.3. Credite acordate gospodăriilor populației	41
9.4. Credite acordate societăților nefinanciare, altor sectoare instituționale și nerezidenților	42
10. Ratele dobânzilor practicate de instituțiile de credit	43
10.1. Depozite la termen în lei	43
10.1.1. Depozite existente în sold	43
10.1.2. Depozite noi	43
10.2. Depozite la termen în euro	44
10.2.1. Depozite existente în sold	44
10.2.2. Depozite noi	44
10.3. Depozite în lei pe tipuri de depozite	45
10.3.1. Depozite existente în sold	45
10.3.2. Depozite noi la termen	45

10.4. Depozite în euro pe tipuri de depozite	46
10.4.1. Depozite existente în sold.....	46
10.4.2. Depozite noi la termen	46
10.5. Credite în lei	47
10.5.1. Credite existente în sold	47
10.5.2. Credite noi	47
10.6. Credite în euro	48
10.6.1. Credite existente în sold	48
10.6.2. Credite noi	48
10.7. Credite în lei pe tipuri de credite	49
10.7.1. Credite existente în sold	49
10.7.2. Credite noi.....	50
10.8. Credite în euro pe tipuri de credite.....	51
10.8.1. Credite existente în sold	51
10.8.2. Credite noi	52
11. Indicatori de risc bancar.....	53
11.1. Situația clasificării creditelor și plasamentelor instituțiilor de credit	53
11.2. Principalii indicatori de prudențialitate	54
11.3. Informații de risc de credit	55
11.4. Credite acordate și angajamente asumate de instituțiile de credit.....	56
11.5. Credite acordate de instituțiile de credit.....	58
11.6. Restanțe mai mari de 30 de zile înregistrate de persoanele fizice	59
11.7. Credite acordate și angajamente asumate de IFN + IEME + IP.....	60
11.8. Credite acordate de IFN + IEME + IP	62
11.9. Situația instrumentelor de plată de debit refuzate	64
11.10. Situația titularilor de cont care au generat incidente de plată	64
12. Indicatori ai pieței monetare	65
12.1. Operațiuni interbancare	65
12.2. Titluri de stat (emisiuni noi și reînnoite).....	65
13. Indicatori ai pieței valutare	66
13.1. Piața valutară interbancară	66
13.2. Cursuri zilnice pe piața valutară, august 2014	66
14. Indicatori ai pieței de capital.....	67
14.1. Bursa de Valori București – Piața reglementată.....	67
14.2. Bursa de Valori București – Piața RASDAQ.....	67
15. Indicatori ai balanței de plăți și poziției investiționale internaționale a României	68
15.1. Balanța de plăți	68
15.2. Datoria externă pe termen lung	70
15.3. Poziția investițională internațională	72
16. Indicatori ai administrației publice	73
Precizări metodologice.....	74

Simboluri folosite în tabele:

... = lipsă date

– = valoare nulă

0 = valoare subunitară mai mică decât 0,5

x = nu este cazul

p.a. = pe an

c = confidențial (în cazul în care indicatorul se obține din agregarea de date care provin de la maxim doi raportori)

Datorită rotunjirilor, este posibil ca totalurile să nu corespundă sumei componentelor.

1. PRINCIPALII INDICATORI MACROECONOMICI

(variație procentuală anuală, dacă nu se specifică altfel)

Perioada	Produsul intern brut ^{1,2}			Producția industrială ²	Productivitatea muncii în industrie ^{2,5}	Prețurile producției industriale ^{3,5}	Prețurile producției industriale - piața internă ⁵	Comerț interior ^{2,4,5}		Servicii de piață prestate populației ^{2,4,5}
	nominal (mil. lei; prețuri curente)	real	deflator					cu amănuntul ⁶	autovehicule și motocicletele ⁷	
2009	510 522,8	-7,1	4,8	-5,5	12,5	2,5	2,8	-9,7	-37,4	-16,7
2010	533 881,1	-0,8	5,4	5,5	17,1	4,4	4,0	-7,0	-7,9	13,9
2011	565 097,2	1,1	4,7	7,5	6,1	7,1	6,6	-1,2	4,6	7,6
2012	596 681,5	0,6	4,9	2,4	-0,1	5,4	4,8	4,1	-4,8	0,8
2013	639 271,9	3,5	3,5	7,9*	7,1	2,1	3,7	0,5	2,6	-3,7
2013 T2	145 440,5	1,4	3,5	7,4	6,5	2,8	4,9	-1,8	-3,8	-4,9
2013 T3	170 989,5	4,2	1,1	8,9	8,7	0,8	2,7	0,1	4,1	0,3
2013 T4	192 926,1	5,4	4,9	10,2	10,3	-0,4	0,9	3,6	9,3	-5,9
2014 T1	126 384,0	3,9	2,0	10,2	10,0	-1,0	-0,8	9,3	-1,3	7,1
2014 T2	154 693,6	1,2	5,1	8,0	6,9	0,6	0,8	8,0	5,4	3,9
2013 aug.	x	x	x	4,3	4,2	0,6	2,3	-1,2	-0,3	-1,6
2013 sep.	x	x	x	10,2	10,0	0,3	1,8	0,5	8,1	1,7
2013 oct.	x	x	x	11,2	11,1	-0,7	0,9	2,0	5,0	-4,4
2013 nov.	x	x	x	9,2	9,2	-0,3	0,9	2,1	4,6	-10,2
2013 dec.	x	x	x	10,2	10,9	-0,1	1,0	6,7	20,2	-3,1
2014 ian.	x	x	x	10,0	10,6	-0,6	-0,3	5,2	-5,7	9,2
2014 feb.	x	x	x	9,6	9,5	-1,2	-0,9	8,5	-0,9	10,8
2014 mar.	x	x	x	10,9	10,1	-1,1	-1,0	13,7	2,1	2,1
2014 apr.	x	x	x	1,4	0,6	0,8	1,0	4,6	1,6	5,6
2014 mai	x	x	x	12,7	11,4	0,8	0,9	9,1	6,3	5,4
2014 iun.	x	x	x	10,4	9,0	0,3	0,6	10,3	8,2	1,2
2014 iul.	x	x	x	5,6	3,9	0,5	0,3	6,4	6,8	-1,7
2014 aug.	x	x	x	0,0	-1,8	0,5	0,8	3,7	2,3	1,4

Perioada	Investiții realizate în economia națională	Tranzacții cu bunuri ⁸ (fob, mil. EUR)**			Sold cont curent ^{8,9} (mil. EUR)**	Investiții directe, nete ^{8,9,10} (mil. EUR)**	Numărul salariaților din economie (mii persoane)	Situația șomajului ¹¹		Câștigul salarial mediu în economie	
		Export	Import	Sold				număr total șomeri înregistrați (mii persoane)	rata șomajului înregistrat (%)	brut	net
2009	-29,3	4 774,3	709,4	7,80	4,8	4,0
2010	-7,0	4 376,0	627,0	6,97	3,1	2,2
2011	14,6	4 349,0	461,0	5,12	4,1	3,8
2012	-2,1	4 442,9	493,8	5,59	4,2	4,4
2013	-9,3	43 890	49 324	-5 432	-1 165	-2 924	4 443,6	512,3	5,65	4,8	4,8
2013 T2	-3,6	10 816	12 038	-1 223	78	-822	4 382,2	438,1	4,83	5,4	5,2
2013 T3	-10,8	11 214	12 948	-1 732	-522	-253	4 377,7	428,9	4,73	4,9	4,8
2013 T4	-15,4	11 603	13 089	-1 486	-1 165	-2 924	4 328,0	512,3	5,65	4,3	4,2
2014 T1	-9,0	11 355	12 372	-1 017	-75	-442	4 396,9	503,7	5,56	5,2	5,1
2014 T2	-9,1	11 295	12 784	-1 488	-462	-1 267	4 436,6	441,6	4,87	4,8	4,6
2013 aug.	x	3 416	4 084	-668	-489	-902	4 371,6	443,6	4,89	4,8	4,6
2013 sep.	x	3 983	4 362	-379	-522	-253	4 377,7	428,9	4,73	4,8	4,6
2013 oct.	x	4 146	4 783	-637	-732	-363	4 374,2	489,3	5,40	4,3	4,1
2013 nov.	x	4 085	4 381	-296	-913	-578	4 360,3	507,6	5,60	4,8	4,8
2013 dec.	x	3 372	3 925	-553	-1 165	-2 924	4 328,0	512,3	5,65	3,7	3,7
2014 ian.	x	3 509	3 741	-232	391	-322	4 363,1	529,1	5,84	5,2	5,0
2014 feb.	x	3 833	4 161	-328	-102	-382	4 371,5	528,0	5,83	4,8	4,7
2014 mar.	x	4 013	4 470	-457	-75	-442	4 396,9	503,7	5,56	5,6	5,5
2014 apr.	x	3 697	4 261	-564	-51	-937	4 415,7	464,8	5,13	4,5	4,5
2014 mai	x	3 853	4 291	-438	-91	-1 041	4 423,2	444,7	4,91	4,6	4,4
2014 iun.	x	3 745	4 232	-487	-462	-1 267	4 436,6	441,6	4,87	5,2	5,0
2014 iul.	x	4 211	4 704	-493	-624	-1 701	4 442,9	461,0	5,09	5,3	5,1
2014 aug.	x	3 435	3 941	-506	-945	-1 474	4 434,2	463,9	5,12	5,0	4,9

Sursa: Institutul Național de Statistică, Ministerul Finanțelor Publice, Banca Națională a României, Eurostat, ANOFM.

1) 2009-2012: date anuale definitive (metodologie SEC 2010), 2013: date anuale provizorii (metodologie SEC 2010), 2013-2014: date trimestriale provizorii (metodologie SEC 95, cu excepția PIB nominal din 2014 T2, determinat pe baza metodologiei SEC 2010); 2) serie brută; 3) pentru piața internă și externă; 4) volumul cifrei de afaceri, exclusiv TVA; 5) datele anuale sunt calculate pe baza seriilor lunare cu bază fixă; 6) cu excepția comerțului cu autovehicule și motocicletele; 7) comerț cu ridicata și cu amănuntul, întreținerea și repararea autovehiculelor și a motocicletelor; 8) 2013 și ianuarie-august 2014: date provizorii. Valorile cumulate se obțin prin însumarea fluxurilor lunare exprimate în milioane euro și rotunjite la întreg; 9) cumulat de la începutul anului; 10) includ tranzacțiile nete care implică active și pasive financiare de natura investiției directe între rezidenți și nerezidenți; semnul „-” reflectă acumularea netă de pasive de natura investiției directe; 11) sfârșit de perioadă;

Perioada	Prețuri de consum					Cursul de schimb stabilit de BNR (EUR/RON)		Rata dobânzii practicate de instituțiile de credit (% p.a.) ^{12,13}		Creditul intern ¹¹ (mil. lei)	
	IPC	CORE1	CORE2	CORE2 ajustat	IAPC	mediu al perioadei	la sfârșitul perioadei	la credite	la depozite la termen	total, din care:	credit acordat sectorului privat
2009	5,59	5,46	6,05	x	5,6	4,2373	4,2282	17,30	11,89	246 697,9	199 887,1
2010	6,09	6,20	5,66	x	6,1	4,2099	4,2848	14,11	7,29	270 668,0	209 293,6
2011	5,79	5,63	4,31	3,67	5,8	4,2379	4,3197	12,12	6,29	293 952,9	223 037,1
2012	3,33	2,92	2,81	2,54	3,4	4,4560	4,4287	11,33	5,50	304 689,0	225 836,2
2013	3,98	2,77	2,55	1,87	3,2	4,4190	4,4847	10,52	4,54	298 922,5	218 462,3
2013 T2	5,33	4,22	3,51	2,81	4,4	4,3981	4,4588	10,82	4,79	298 804,6	224 159,2
2013 T3	3,32	1,93	2,48	1,74	2,4	4,4412	4,4604	10,37	4,41	298 185,5	223 068,6
2013 T4	1,75	0,34	0,74	-0,13	1,3	4,4514	4,4847	9,39	3,85	298 922,5	218 462,3
2014 T1	1,05	0,45	0,82	-0,03	1,3	4,5019	4,4553	8,90	3,41	299 788,0	217 866,7
2014 T2	0,94	0,52	0,56	-0,25	1,3	4,4272	4,3870	8,79	3,12	295 883,9	215 387,8
2013 aug.	3,67	2,31	2,92	2,24	2,6	4,4353	4,4367	10,43	4,41	295 355,7	221 900,0
2013 sep.	1,88	0,29	1,34	0,49	1,1	4,4627	4,4604	10,13	4,24	298 185,5	223 068,6
2013 oct.	1,88	0,31	0,85	-0,05	1,2	4,4462	4,4306	9,64	4,03	297 265,5	221 023,3
2013 nov.	1,83	0,27	0,66	-0,22	1,3	4,4448	4,4412	9,37	3,87	297 267,3	219 702,8
2013 dec.	1,55	0,40	0,71	-0,15	1,3	4,4633	4,4847	9,14	3,67	298 922,5	218 462,3
2014 ian.	1,06	0,41	0,75	-0,07	1,2	4,5219	4,4978	8,82	3,53	301 718,7	218 714,3
2014 feb.	1,05	0,43	0,84	-0,03	1,3	4,4906	4,4995	8,98	3,43	302 550,4	218 344,7
2014 mar.	1,04	0,48	0,82	-0,04	1,3	4,4931	4,4553	8,91	3,27	299 788,0	217 866,7
2014 apr.	1,21	0,83	0,68	-0,09	1,6	4,4620	4,4503	8,91	3,22	297 993,1	218 300,2
2014 mai	0,94	0,52	0,67	-0,13	1,3	4,4245	4,3986	8,86	3,10	295 698,3	216 946,1
2014 iun.	0,66	0,19	0,27	-0,58	0,9	4,3951	4,3870	8,61	3,04	295 883,9	215 387,8
2014 iul.	0,95	0,83	0,33	-0,49	1,5	4,4097	4,4188	8,30	2,94	292 893,6	213 841,7
2014 aug.	0,84	0,74	0,48	-0,29	1,3	4,4249	4,4126	8,17	2,88	293 872,7	213 557,1
2014 sep.	1,54	1,65*	1,62*	0,98*	1,8	4,4100	4,4114

Perioada	Agregatele monetare ¹¹ (mil. lei)			Rezervele internaționale ¹¹ (mil. EUR)			Total creanțe guvernamentale	Datoria externă pe TL ^{11,14} (mil. EUR)	Serviciul datoriei externe pe TL ⁹ (mil. EUR)	Bugetul general consolidat ^{9,15} (sold) (mil. lei)
	M3	M2	M1	total	aur	valute				
2009	189 630,3	188 013,0	79 361,5	30 858,6	2 555,7	28 302,9	1 726,5	65 616,1	12 272,2	-36 400,5
2010	202 772,6	199 572,1	81 592,3	35 950,7	3 518,3	32 432,4	1 871,8	72 909,5	14 696,4	-33 305,2
2011	216 207,9	212 058,9	85 834,1	37 251,8	4 058,4	33 193,4	1 927,3	75 928,8	15 138,8	-23 836,7
2012	222 017,7	221 829,6	89 020,2	35 413,0	4 206,8	31 206,2	1 781,8	78 759,5	18 663,4	-14 773,9
2013	241 547,1	241 251,0	100 310,6	35 434,5	2 909,6	32 524,9	1 688,9	78 859,7**	24 576,3**	-15 771,3
2013 T2	227 765,7	227 563,3	93 137,7	35 381,3	3 074,1	32 307,2	1 785,4	80 896,5**	12 918,7**	-6 628,7
2013 T3	231 520,4	231 258,7	96 158,5	36 385,6	3 299,9	33 085,8	1 727,6	80 942,8**	19 582,7**	-8 143,4
2013 T4	241 547,1	241 251,0	100 310,6	35 434,5	2 909,6	32 524,9	1 688,9	78 859,7**	24 576,3**	-15 771,3
2014 T1	239 752,2	239 323,7	100 682,0	34 409,9	3 134,1	31 275,8	1 687,2	76 535,1**	5 172,0**	-929,7
2014 T2	239 791,5	239 506,1	101 982,9	34 442,2	3 206,6	31 235,6	1 689,6	77 878,8**	11 126,2**	-3 475,7
2013 aug.	229 837,3	229 632,0	94 603,2	35 680,5	3 507,5	32 173,0	1 785,4	-7 924,3
2013 sep.	231 520,4	231 258,7	96 158,5	36 385,6	3 299,9	33 085,8	1 727,6	80 942,8**	19 582,7**	-8 143,4
2013 oct.	233 805,4	233 537,4	97 196,2	37 816,1	3 254,0	34 562,1	1 727,6	-7 565,7
2013 nov.	234 979,6	234 700,0	97 746,1	35 466,0	3 052,1	32 413,9	1 727,6	-9 788,0
2013 dec.	241 547,1	241 251,0	100 310,6	35 434,5	2 909,6	32 524,9	1 688,9	78 859,7**	24 576,3**	-15 771,3
2014 ian.	240 601,2	240 443,7	99 734,0	35 982,7	3 069,6	32 913,1	1 688,9	1 498,2
2014 feb.	242 878,9	242 710,7	102 338,2	34 860,2	3 206,7	31 653,5	1 688,9	-3 061,2
2014 mar.	239 752,2	239 323,7	100 682,0	34 409,9	3 134,1	31 275,8	1 687,2	76 535,1**	5 172,0**	-929,7
2014 apr.	240 939,3	240 613,0	100 024,0	35 556,5	3 116,8	32 439,8	1 687,2	-1 877,2
2014 mai	240 837,4	240 549,6	100 629,5	33 752,2	3 071,3	30 680,8	1 687,2	-1 580,4
2014 iun.	239 791,5	239 506,1	101 982,9	34 442,2	3 206,6	31 235,6	1 689,6	77 878,8**	11 126,2**	-3 475,7
2014 iul.	240 739,5	240 389,5	103 719,7	34 131,8	3 224,3	30 907,5	1 689,6	77 640,2**	12 856,2**	-1 010,1
2014 aug.	242 793,9	242 528,3	105 598,4	34 129,2	3 254,0	30 875,2	1 689,6	77 438,4**	14 758,7**	-1 572,0
2014 sep.	34 262,1	3 201,0	31 061,1

12) valori medii; 13) societăți nefinanciare și gospodării ale populației, la operațiuni în lei, sold; 14) sunt incluse și depozitele pe termen mediu și lung ale băncilor străine la băncile rezidente; 15) deficit (-), excedent (+); *) calcule BNR pe baza comunicatului de presă INS;***) Date compilate și prezentate conform noilor standarde metodologice internaționale (Manualul FMI Balanța de plăți și poziția investițională internațională, ediția a-VI-a BPM6 - v. secțiunea Precizări metodologice).

2. PREȚURILE DE CONSUM PE PRINCIPALELE MĂRFURI ȘI SERVICII

(procente)

Perioada	Indice lunar				Indice față de sfârșitul anului anterior				Indice față de aceeași perioadă a anului anterior				
	Total	produse alimentare	produse nealimentare	servicii	Total	produse alimentare	produse nealimentare	servicii	Total	produse alimentare	produse nealimentare	servicii	
2009	100,39	100,03	100,62	100,55	104,74	100,38	107,72	106,86	105,59	103,25	106,22	108,97	
2010	100,64	100,52	100,78	100,52	107,96	106,45	109,76	106,43	106,09	102,33	109,78	104,78	
2011	100,26	100,08	100,36	100,35	103,14	100,95	104,45	104,23	105,79	106,02	106,15	104,45	
2012	100,40	100,50	100,37	100,30	104,95	106,21	104,48	103,61	103,33	101,89	103,77	105,07	
2013	100,13	99,85	100,30	100,28	101,55	98,19	103,62	103,43	103,98	102,96	105,19	103,19	
2011	ian.	100,77	101,14	100,83	99,89	100,77	101,14	100,83	99,89	106,99	107,21	107,24	105,93
	feb.	100,77	101,76	100,27	100,03	101,55	102,92	101,10	99,92	107,60	108,83	107,27	105,96
	mar.	100,60	101,17	100,51	99,66	102,16	104,12	101,62	99,58	108,01	109,92	107,41	105,70
	apr.	100,66	100,92	100,87	99,58	102,83	105,08	102,50	99,16	108,34	110,91	107,74	104,76
	mai	100,21	100,21	100,16	100,36	103,05	105,30	102,66	99,52	108,41	111,23	107,70	104,65
	iun.	99,71	98,66	100,19	100,68	102,75	103,89	102,86	100,20	107,93	109,81	107,74	104,76
	iul.	99,65	98,05	100,44	100,91	102,39	101,86	103,31	101,11	104,85	105,65	104,97	103,09
	aug.	99,65	98,61	100,02	100,83	102,03	100,44	103,33	101,95	104,25	103,78	104,94	103,52
	sep.	99,79	98,82	100,24	100,56	101,82	99,25	103,58	102,52	103,45	101,72	104,84	103,46
	oct.	100,64	100,81	100,46	100,77	102,47	100,05	104,06	103,31	103,55	101,70	105,02	103,56
	nov.	100,42	100,54	100,24	100,63	102,90	100,59	104,31	103,96	103,44	101,35	104,88	104,00
	dec.	100,23	100,36	100,13	100,26	103,14	100,95	104,45	104,23	103,14	100,95	104,45	104,23
2012	ian.	100,36	100,32	100,40	100,37	100,36	100,32	100,40	100,37	102,72	100,12	104,00	104,74
	feb.	100,64	101,21	100,40	100,13	101,00	101,53	100,80	100,50	102,59	99,58	104,13	104,84
	mar.	100,42	100,64	100,32	100,20	101,42	102,18	101,12	100,70	102,40	99,06	103,93	105,40
	apr.	100,07	99,89	100,17	100,17	101,49	102,07	101,29	100,87	101,80	98,06	103,21	106,03
	mai	100,20	100,02	100,21	100,53	101,69	102,09	101,50	101,40	101,79	97,87	103,26	106,21
	iun.	99,96	99,87	99,90	100,27	101,65	101,96	101,40	101,67	102,04	99,07	102,96	105,77
	iul.	100,59	100,14	100,84	100,84	102,25	102,10	102,25	102,52	103,00	101,19	103,37	105,69
	aug.	100,51	100,67	100,54	100,12	102,77	102,78	102,80	102,64	103,88	103,30	103,91	104,94
	sep.	101,18	102,27	100,62	100,41	103,98	105,11	103,44	103,06	105,33	106,91	104,30	104,79
	oct.	100,29	100,09	100,21	100,87	104,28	105,20	103,66	103,96	104,96	106,14	104,04	104,89
	nov.	100,04	100,29	99,90	99,86	104,32	105,51	103,56	103,81	104,56	105,89	103,69	104,08
	dec.	100,60	100,66	100,89	99,81	104,95	106,21	104,48	103,61	104,95	106,21	104,48	103,61
2013	ian.	101,34	101,24	102,04	99,87	101,34	101,24	102,04	99,87	105,97	107,19	106,19	103,10
	feb.	100,34	100,29	100,42	100,22	101,68	101,53	102,47	100,09	105,65	106,21	106,22	103,20
	mar.	100,04	99,93	99,93	100,52	101,72	101,46	102,40	100,61	105,25	105,46	105,81	103,52
	apr.	100,11	100,02	100,17	100,13	101,83	101,48	102,57	100,74	105,29	105,60	105,80	103,48
	mai	100,23	100,77	99,88	99,97	102,06	102,26	102,45	100,71	105,32	106,39	105,46	102,90
	iun.	100,01	99,28	100,26	100,88	102,07	101,52	102,72	101,60	105,37	105,76	105,84	103,53
	iul.	99,66	98,38	100,48	100,28	101,72	99,88	103,21	101,88	104,41	103,90	105,46	102,96
	aug.	99,80	99,19	100,09	100,31	101,52	99,07	103,30	102,20	103,67	102,38	104,98	103,16
	sep.	99,43	98,17	100,04	100,44	100,94	97,26	103,34	102,65	101,88	98,28	104,38	103,20
	oct.	100,29	100,48	100,06	100,46	101,23	97,73	103,40	103,12	101,88	98,66	104,23	102,78
	nov.	99,99	99,85	100,06	100,10	101,22	97,58	103,46	103,22	101,83	98,23	104,38	103,02
	dec.	100,33	100,62	100,15	100,20	101,55	98,19	103,62	103,43	101,55	98,19	103,62	103,43
2014	ian.	100,85	100,86	100,92	100,66	100,85	100,86	100,92	100,66	101,06	97,82	102,48	104,25
	feb.	100,33	100,30	100,30	100,47	101,18	101,16	101,22	101,13	101,05	97,84	102,36	104,50
	mar.	100,03	99,88	100,10	100,13	101,21	101,04	101,32	101,26	101,04	97,79	102,53	104,09
	apr.	100,27	99,94	100,67	99,95	101,48	100,98	102,00	101,21	101,21	97,71	103,04	103,91
	mai	99,96	99,88	100,05	99,92	101,44	100,86	102,05	101,13	100,94	96,84	103,21	103,86
	iun.	99,73	99,26	100,08	99,82	101,17	100,11	102,13	100,95	100,66	96,82	103,02	102,77
	iul.	99,95	99,70	99,99	100,36	101,12	99,81	102,12	101,31	100,95	98,12	102,52	102,84
	aug.	99,69	99,10	99,94	100,22	100,81	98,91	102,06	101,53	100,84	98,03	102,38	102,74
	sep.	100,12	100,17	100,07	100,14	100,93	99,08	102,13	101,67	101,54	100,02	102,41	102,44

Sursa: Institutul Național de Statistică.

3. INDICATORI DE POLITICĂ MONETARĂ

3.1. Operațiunile monetare ale Băncii Naționale a României

Perioada	Rata dobânzii de politică monetară ¹ (% p.a.)	Repo				Reverse repo				Depozite atrase			
		Tranzacții		Stoc		Tranzacții		Stoc		Tranzacții		Stoc	
		medie zilnică ² (mil. lei)	rata medie a dobânzii ³ (% p.a.)	medie zilnică ⁴ (mil. lei)	rata medie a dobânzii ³ (% p.a.)	medie zilnică (mil. lei)	rata dobânzii (% p.a.)	medie zilnică (mil. lei)	rata dobânzii (% p.a.)	medie zilnică (mil. lei)	rata dobânzii (% p.a.)	medie zilnică (mil. lei)	rata dobânzii (% p.a.)
2013 sep.	4,50	14,4	4,50	10,1	4,50	-	x	-	x	-	x	-	x
oct.	4,25	-	x	58,6	4,50	-	x	-	x	-	x	-	x
nov.	4,00	-	x	-	x	-	x	-	x	-	x	-	x
dec.	4,00	-	x	-	x	-	x	-	x	-	x	-	x
2014 ian.	3,75	-	x	-	x	-	x	-	x	-	x	-	x
feb.	3,50	0,0	3,50	0,0	3,50	-	x	-	x	-	x	-	x
mar.	3,50	-	x	-	x	-	x	-	x	-	x	-	x
apr.	3,50	183,2	3,50	772,0	3,50	-	x	-	x	-	x	-	x
mai	3,50	0,1	3,50	121,4	3,50	-	x	-	x	-	x	-	x
iun.	3,50	0,0	3,50	0,0	3,50	-	x	-	x	-	x	-	x
iul.	3,50	-	x	-	x	-	x	-	x	-	x	-	x
aug.	3,25	0,1	3,25	0,0	3,25	-	x	-	x	-	x	-	x
sep.	3,25	152,6	3,25	713,8	3,25	-	x	-	x	-	x	-	x

1) sfârșit de perioadă 2) în funcție de numărul de zile lucrătoare 3) medie ponderată în funcție de volum 4) în funcție de numărul de zile calendaristice

3.2. Facilitățile permanente acordate participanților eligibili de către Banca Națională a României

Perioada	Credit				Depozit			
	Tranzacții		Stoc		Tranzacții		Stoc	
	medie zilnică ¹ (mil.lei.)	rata medie a dobânzii ² (% p.a.)	medie zilnică ³ (mil.lei.)	rata medie a dobânzii ² (% p.a.)	medie zilnică ¹ (mil.lei.)	rata medie a dobânzii ² (% p.a.)	medie zilnică ³ (mil.lei.)	rata medie a dobânzii ² (% p.a.)
2013 sep.	-	-	-	-	1 842,8	1,50	1 910,9	1,50
oct.	0,0	7,25	0,0	7,25	1 115,5	1,25	1 067,7	1,25
nov.	-	-	-	-	4 445,7	1,02	4 373,1	1,02
dec.	-	-	-	-	2 951,8	1,00	2 639,2	1,00
2014 ian.	0,0	6,75	0,0	6,75	6 584,6	0,80	5 670,8	0,80
feb.	35,0	6,50	25,0	6,50	793,1	0,52	1 097,5	0,52
mar.	21,0	6,50	14,2	6,50	2 507,9	0,50	2 694,3	0,50
apr.	0,0	6,50	0,0	6,50	127,6	0,50	102,7	0,50
mai	0,0	6,50	0,0	6,50	1 717,2	0,50	1 494,0	0,50
iun.	-	-	-	-	1 576,3	0,50	1 664,8	0,50
iul.	-	-	-	-	2 394,1	0,50	2 351,9	0,50
aug.	0,1	6,25	0,0	6,25	912,3	0,25	764,1	0,25
sep.	0,0	6,25	0,0	6,25	78,7	0,25	60,0	0,25

1) în funcție de numărul de zile lucrătoare
2) medie ponderată în funcție de volum
3) în funcție de numărul de zile calendaristice

3.3. Rezervele minime obligatorii*

Perioada	Rata dobânzii bonificate la rezervele minime obligatorii (% p.a.)			Ratele rezervelor minime obligatorii (%)	
	lei	USD	EUR	lei	valută
2013 sep.	0,76	0,16	0,39	15,00	20,00
oct.	0,69	0,16	0,38	15,00	20,00
nov.	0,59	0,14	0,36	15,00	20,00
dec.	0,55	0,16	0,36	15,00	20,00
2014 ian.	0,47	0,16	0,38	12,00	18,00
feb.	0,49	0,19	0,38	12,00	18,00
mar.	0,47	0,18	0,38	12,00	18,00
apr.	0,76	0,15	0,36	12,00	18,00
mai	0,48	0,14	0,36	12,00	18,00
iun.	0,41	0,14	0,34	12,00	18,00
iul.	0,39	0,14	0,34	12,00	16,00
aug.	0,39	0,13	0,34	12,00	16,00
sep.	0,55	0,12	0,33	12,00	16,00

*) Începând cu perioada de aplicare: 24 luna curentă - 23 luna următoare.

4. BAZA MONETARĂ*

(milioane lei)

Perioada	Numerar în casierile instituțiilor de credit	Numerar în circulație	Cont curent al instituțiilor de credit	Baza monetară
2013 aug.	3 905,1	34 003,1	20 561,0	58 469,2
sep.	4 215,5	33 992,3	20 102,8	58 310,6
oct.	4 278,9	33 816,9	23 790,2	61 886,0
nov.	4 412,9	34 226,9	22 282,5	60 922,3
dec.	5 532,3	34 784,4	28 349,3	68 666,0
2014 ian.	4 626,7	34 943,4	17 628,2	57 198,3
feb.	4 040,2	35 990,4	16 209,6	56 240,3
mar.	4 681,4	35 461,7	16 267,0	56 410,1
apr.	5 678,1	35 846,9	16 944,7	58 469,8
mai	4 690,8	35 698,1	16 960,1	57 349,0
iun.	4 676,4	35 776,5	17 322,0	57 774,9
iul.	4 830,6	36 755,2	17 640,8	59 226,6
aug.	5 011,3	38 014,5	15 096,4	58 122,2

*) sfârșit de perioadă

5. BILANȚURILE MONETARE ALE INSTITUȚIILOR FINANCIARE MONETARE

5.1. Bilanțul monetar al Băncii Naționale a României

(milioane lei; sfârșitul perioadei)

Perioada	Total ACTIV	Active externe							
		Total	Numerar și alte valori	Aur monetar	Disponibil DST la FMI	Credite*	Titluri de valoare negociabile (altele decât acțiunile)	Acțiuni și alte participații de capital deținute	
2013	aug.	167 373,5	162 417,3	0,3	15 536,4	126,8	26 540,3	114 937,9	5 275,6
	sep.	171 670,1	166 748,5	0,2	14 694,9	120,6	32 067,8	114 589,3	5 275,7
	oct.	175 876,3	172 265,3	0,3	14 393,6	348,4	40 231,2	112 017,8	5 274,0
	nov.	166 321,7	160 121,2	0,3	13 533,1	124,9	29 268,8	111 919,6	5 274,5
	dec.	167 895,9	163 369,0	0,3	13 027,5	125,1	42 158,3	102 775,0	5 282,8
2014	ian.	169 818,8	166 380,9	0,2	13 784,2	330,8	33 307,6	113 671,1	5 287,1
	feb.	166 187,8	161 331,0	0,2	14 405,2	158,4	28 161,2	113 319,6	5 286,3
	mar.	164 369,5	157 699,4	0,3	13 940,5	156,7	25 233,6	113 083,5	5 284,9
	apr.	168 972,6	162 777,1	0,2	13 848,0	156,5	38 015,7	105 481,7	5 275,0
	mai	158 014,2	152 224,6	0,4	13 487,5	56,9	23 634,3	109 771,2	5 274,3
	iun.	159 041,2	155 399,8	0,3	14 044,6	56,7	22 557,5	113 466,6	5 274,0
	iul.	158 637,8	155 640,9	0,3	14 224,4	108,3	11 921,1	124 110,9	5 275,9
	aug.	158 755,5	154 144,2	0,3	14 335,3	64,7	11 336,8	123 130,8	5 276,3

Perioada	Total	Active interne						
		Numerar și alte valori	Credite	Titluri de valoare negociabile (altele decât acțiunile)	Acțiuni și alte participații de capital deținute	Active fixe	Alte active	
2013	aug.	4 956,2	26,9	1 189,2	–	2,3	1 493,2	2 244,5
	sep.	4 921,7	28,0	1 504,8	–	2,3	1 494,0	1 892,5
	oct.	3 611,0	27,2	464,7	–	2,3	1 495,3	1 621,5
	nov.	6 200,5	28,0	960,5	–	2,3	1 492,6	3 717,0
	dec.	4 526,8	27,7	1 213,5	–	2,3	1 508,1	1 775,1
2014	ian.	3 437,9	28,5	192,4	–	2,3	1 504,6	1 710,1
	feb.	4 856,8	29,4	1 561,2	–	2,3	1 503,4	1 760,4
	mar.	6 670,1	27,0	3 405,2	–	2,3	1 404,1	1 831,5
	apr.	6 195,6	26,2	3 090,5	–	2,3	1 405,1	1 671,5
	mai	5 789,6	29,1	1 923,3	–	2,3	1 402,6	2 432,3
	iun.	3 641,4	27,6	327,8	–	2,3	1 400,4	1 883,2
	iul.	2 996,9	28,8	199,2	–	2,3	1 405,5	1 361,2
	aug.	4 611,3	27,6	555,1	–	2,3	1 405,4	2 620,8

*) Cuprind depozite plasate de BNR la bănci din străinătate.

Perioada	Total PASIV	Pasive externe**				Pasive interne**		
		Total	Depozite în valută (inclusiv împrumuturi)	Depozite în lei	Împrumuturi din operațiuni reverse repo	Total	Emisiunea bănească	
2013	aug.	167 373,5	31 645,8	31 640,5	5,3	–	135 727,7	37 935,1
	sep.	171 670,1	31 108,7	31 104,6	4,1	–	140 561,4	38 235,8
	oct.	175 876,3	30 630,0	30 627,2	2,7	–	145 246,3	38 123,0
	nov.	166 321,7	27 220,8	27 219,7	1,2	–	139 100,8	38 667,7
	dec.	167 895,9	26 243,8	26 243,8	–	–	141 652,0	40 344,4
2014	ian.	169 818,8	26 571,9	26 571,9	–	–	143 246,9	39 598,7
	feb.	166 187,8	22 362,9	22 362,9	–	–	143 825,0	40 060,1
	mar.	164 369,5	21 329,4	21 329,4	–	–	143 040,2	40 170,0
	apr.	168 972,6	21 425,9	21 425,9	–	–	147 546,7	41 551,2
	mai	158 014,2	17 167,1	17 167,1	–	–	140 847,0	40 418,0
	iun.	159 041,2	16 104,1	16 104,1	–	–	142 937,1	40 480,5
	iul.	158 637,8	14 955,5	14 955,5	–	–	143 682,3	41 614,6
	aug.	158 755,5	14 271,1	14 271,1	–	–	144 484,4	43 053,4

Perioada	Pasive interne** (continuare)								
	Total	Depozite overnight	Depozite la termen	Sume atrase din operațiuni de swap valutar	Împrumuturi din operațiuni reverse repo	Titluri de valoare negociabile (altele decât acțiunile emise de BNR)	Capital și rezerve	Alte pasive**	
2013	aug.	77 238,9	77 173,9	65,0	–	–	–	15 530,4	5 023,3
	sep.	82 461,4	82 416,4	45,0	–	–	–	14 770,7	5 093,5
	oct.	88 753,9	88 013,1	740,8	–	–	–	13 238,2	5 131,2
	nov.	82 853,7	82 743,7	110,0	–	–	–	12 576,9	5 002,5
	dec.	84 033,0	84 004,6	28,4	–	–	–	12 232,6	5 042,1
2014	ian.	84 449,2	84 409,2	40,0	–	–	–	14 111,3	5 087,8
	feb.	84 824,9	84 824,9	–	–	–	–	13 962,5	4 977,5
	mar.	85 346,3	85 236,3	110,0	–	–	–	12 344,6	5 179,3
	apr.	88 699,8	88 699,8	–	–	–	–	12 114,1	5 181,6
	mai	84 059,8	84 059,8	–	–	–	–	11 408,2	4 961,0
	iun.	85 815,4	85 815,4	–	–	–	–	11 669,8	4 971,3
	iul.	84 046,6	84 046,6	–	–	–	–	13 029,0	4 992,1
	aug.	83 025,4	83 025,4	–	–	–	–	13 450,1	4 955,4

** Ca urmare a solicitării BCE privind abordarea unitară din punct de vedere statistic a tratamentului alocării DST de la FMI, s-a procedat la reclasificarea poziției „Alocării în DST de la FMI” de la pasive externe la pasive interne, respectiv poziția „Alte pasive”.

5.2. Bilanțul monetar agregat al altor instituții financiare monetare

(milioane lei; sfârșitul perioadei)

Perioada	Total ACTIV	Active externe						
		Total	Numerar și alte valori	Credite (inclusiv depozite plasate)	Titluri de valoare negociabile (altele decât acțiunile) deținute	Acțiuni/unități de fond ale fondurilor de piață monetară deținute de instituțiile de credit	Acțiuni și alte participații de capital deținute de instituțiile de credit	
2013	aug.	396 568,4	12 634,8	1 596,5	7 735,9	2 911,7	65,9	324,8
	sep.	397 870,3	11 852,5	1 481,0	7 059,7	2 919,5	66,3	326,0
	oct.	398 072,1	11 820,7	1 356,2	7 527,8	2 545,8	66,5	324,3
	nov.	399 594,9	12 666,0	1 258,1	8 386,7	2 628,8	66,8	325,6
	dec.	408 729,9	12 070,8	1 787,6	7 088,9	2 752,0	67,1	375,2
2014	ian.	403 367,0	14 852,2	1 414,9	10 238,7	2 810,4	67,1	321,0
	feb.	403 470,8	14 148,7	1 216,1	9 896,8	2 648,9	67,3	319,6
	mar.	399 788,5	14 754,7	1 256,6	10 765,2	2 390,7	67,4	274,9
	apr.	399 384,4	19 273,9	1 390,8	14 586,6	2 941,0	67,5	288,0
	mai	398 123,3	20 107,7	1 247,3	15 507,3	2 996,4	67,8	289,0
	iun.	398 100,7	17 212,0	1 464,8	12 424,3	2 969,0	67,8	286,2
	iul.	391 399,3	18 489,6	1 746,4	13 041,6	3 345,4	68,0	288,2
	aug.	389 512,9	18 670,4	1 751,5	13 573,4	2 988,6	68,3	288,6

Perioada	Total	Active interne							
		Numerar și alte valori	Credite (inclusiv depozite plasate)	Titluri de valoare negociabile (altele decât acțiunile) deținute	Acțiuni/unități de fond ale fondurilor de piață monetară deținute de instituțiile de credit	Acțiuni și alte participații de capital deținute de instituțiile de credit	Active fixe	Alte active	
2013	aug.	383 933,6	3 905,1	284 973,5	63 838,7	–	2 075,8	11 917,2	17 223,4
	sep.	386 017,8	4 215,5	284 890,3	65 495,9	–	2 086,0	11 945,5	17 384,7
	oct.	386 251,4	4 278,9	283 946,4	66 779,9	–	2 095,5	11 937,3	17 213,4
	nov.	386 928,9	4 412,9	282 888,4	68 015,1	–	2 225,6	11 945,3	17 441,6
	dec.	396 659,1	5 532,3	289 095,3	70 682,3	–	2 265,8	11 704,9	17 378,5
2014	ian.	388 514,9	4 626,7	277 654,9	73 413,6	–	2 267,8	11 722,4	18 829,5
	feb.	389 322,1	4 040,2	278 245,9	74 662,0	–	2 218,9	11 723,9	18 431,2
	mar.	385 033,8	4 681,4	275 009,5	72 419,2	–	2 273,9	11 759,1	18 890,8
	apr.	380 110,4	5 678,1	271 832,5	70 317,1	–	2 434,1	11 742,4	18 106,3
	mai	378 015,6	4 690,8	269 997,2	69 331,4	–	2 490,3	11 743,5	19 762,5
	iun.	380 888,7	4 676,4	272 470,7	71 184,7	–	2 495,0	11 745,3	18 316,5
	iul.	372 909,8	4 830,6	266 297,5	69 737,6	–	2 492,4	11 736,0	17 815,6
	aug.	370 842,5	5 011,3	263 002,7	71 098,1	–	2 472,1	11 732,9	17 525,4

Perioada	Total PASIV	Total	Pasive externe						Titluri de valoare negociabile (alte decât acțiunile) emise de instituțiile de credit	Acțiuni/unități ale nerezidenților emise de fondurile de piață monetară
			Total	Depozite				Împrumuturi din operațiuni reverse repo		
				Depozite overnight	Depozite la termen (inclusiv împrumuturi)	Depozite rambursabile după notificare				
2013	aug.	396 568,4	85 026,9	84 580,8	5 648,1	76 658,3	–	2 274,3	445,6	c
	sep.	397 870,3	84 319,0	83 873,7	5 863,0	75 546,3	–	2 464,4	445,1	c
	oct.	398 072,1	82 203,3	81 758,7	5 944,2	73 613,6	–	2 200,8	444,6	c
	nov.	399 594,9	81 588,0	81 143,2	6 830,1	72 489,7	–	1 823,3	444,8	c
	dec.	408 729,9	83 614,7	83 169,1	8 163,5	73 163,7	–	1 841,9	445,6	c
2014	ian.	403 367,0	78 847,5	78 401,6	5 548,7	71 206,5	–	1 646,4	445,8	c
	feb.	403 470,8	77 014,6	76 568,7	4 757,6	70 301,7	–	1 509,3	445,8	c
	mar.	399 788,5	75 726,9	75 281,8	5 421,2	68 486,5	–	1 374,1	445,0	c
	apr.	399 384,4	76 002,7	75 557,7	6 171,4	68 351,3	–	1 035,0	444,9	c
	mai	398 123,3	74 992,6	74 335,3	5 500,4	67 877,8	–	957,0	657,2	c
	iun.	398 100,7	74 486,2	73 763,6	5 473,2	67 023,2	–	1 267,2	722,5	c
	iul.	391 399,3	73 946,8	73 223,6	5 405,8	66 760,1	–	1 057,7	723,1	c
	aug.	389 512,9	73 862,2	73 139,1	6 371,6	65 845,3	–	922,2	722,9	c

Perioada	Total	Pasive interne							Titluri de valoare negociabile (alte decât acțiunile) emise de instituțiile de credit	Acțiuni/unități emise de fondurile de piață monetară	Capital și rezerve	Alte pasive
		Total	Depozite				Împrumuturi din operațiuni reverse repo					
			Depozite overnight	Depozite la termen (inclusiv împrumuturi)	Depozite rambursabile după notificare							
2013	aug.	311 541,5	216 538,8	67 456,4	148 378,6	–	703,8	1 481,2	c	77 958,6	15 529,9	
	sep.	313 551,3	218 694,8	68 699,6	148 922,6	–	1 072,6	1 471,1	c	77 633,3	15 709,2	
	oct.	315 868,7	219 857,9	69 249,1	149 806,9	–	801,8	1 468,6	c	78 693,1	15 800,0	
	nov.	318 006,8	221 653,7	70 617,5	150 532,7	–	503,4	1 469,5	c	79 433,3	15 387,9	
	dec.	325 115,2	230 231,9	71 340,2	155 516,1	–	3 375,6	1 473,1	c	79 254,7	14 078,1	
2014	ian.	324 519,6	228 409,8	70 955,1	156 471,9	–	982,8	1 318,7	c	79 928,0	14 768,5	
	feb.	326 456,2	230 131,1	72 243,8	156 385,0	–	1 502,3	1 318,8	c	80 450,8	14 450,1	
	mar.	324 061,6	227 332,7	69 902,1	155 108,9	–	2 321,7	1 315,2	c	80 337,7	14 964,9	
	apr.	323 381,6	225 867,3	68 142,0	156 419,7	–	1 305,7	1 200,0	c	80 771,7	15 432,6	
	mai	323 130,8	224 956,9	69 109,6	155 215,4	–	631,9	1 482,6	c	80 285,2	16 301,8	
	iun.	323 614,5	228 461,0	72 808,8	153 049,4	–	2 602,8	1 714,3	c	77 526,0	15 811,1	
	iul.	317 452,5	225 030,9	70 984,4	153 350,2	–	696,3	1 716,8	c	74 951,9	15 647,2	
	aug.	315 650,7	225 005,0	71 728,2	152 666,6	–	610,2	1 716,4	c	73 650,1	15 172,4	

5.3. Bilanțul consolidat net al instituțiilor financiare monetare (BNR și alte instituții financiare monetare)

(milioane lei; sfârșitul perioadei)

Perioada	PLASAMENTE ÎN ACTIV	Total	Active externe							
			Aur	Disponibil DST la FMI	Numerar și alte valori	Credite	Titluri de valoare negociabile (altele decât acțiunile)	Acțiuni/ unități de fond ale fondurilor de piață monetară	Acțiuni și alte participații de capital	
2013	aug.	472 379,4	175 052,1	15 536,4	126,8	1 596,7	34 276,3	117 849,6	65,9	5 600,4
	sep.	478 769,1	178 600,9	14 694,9	120,6	1 481,1	39 127,5	117 508,8	66,3	5 601,7
	oct.	483 342,1	184 086,0	14 393,6	348,4	1 356,5	47 759,0	114 563,5	66,5	5 598,4
	nov.	472 175,8	172 787,2	13 533,1	124,9	1 258,4	37 655,5	114 548,4	66,8	5 600,1
	dec.	476 566,0	175 439,8	13 027,5	125,1	1 787,9	49 247,2	105 527,1	67,1	5 658,0
2014	ian.	485 159,0	181 233,1	13 784,2	330,8	1 415,1	43 546,3	116 481,5	67,1	5 608,2
	feb.	480 188,0	175 479,7	14 405,2	158,4	1 216,3	38 058,0	115 968,5	67,3	5 606,0
	mar.	474 453,0	172 454,1	13 940,5	156,7	1 256,8	35 998,8	115 474,2	67,4	5 559,7
	apr.	482 414,1	182 051,0	13 848,0	156,5	1 391,0	52 602,3	108 422,6	67,5	5 563,1
	mai	470 454,9	172 332,3	13 487,5	56,9	1 247,6	39 141,6	112 767,6	67,8	5 563,3
	iun.	470 923,5	172 611,8	14 044,6	56,7	1 465,1	34 981,8	116 435,5	67,8	5 560,1
	iul.	469 451,6	174 130,4	14 224,4	108,3	1 746,7	24 962,7	127 456,3	68,0	5 564,1
	aug.	469 095,0	172 814,6	14 335,3	64,7	1 751,8	24 910,2	126 119,4	68,3	5 564,9

Perioada	Total	Active interne				Titluri de valoare negociabile (altele decât acțiunile)	Acțiuni și alte participații de capital
		Total	Credite interne				
			Credit acordat sectorului privat	Credit guvernamental (administrația publică)			
2013	aug.	297 327,4	231 581,3	221 900,0	9 681,3	63 783,6	1 962,5
	sep.	300 168,2	232 751,8	223 068,6	9 683,2	65 443,0	1 973,4
	oct.	299 256,1	230 549,8	221 023,3	9 526,4	66 725,1	1 981,3
	nov.	299 388,6	229 316,1	219 702,8	9 613,3	67 960,4	2 112,0
	dec.	301 126,2	228 338,9	218 462,3	9 876,6	70 627,5	2 159,8
2014	ian.	303 926,0	228 404,4	218 714,3	9 690,1	73 358,5	2 163,0
	feb.	304 708,3	227 987,4	218 344,7	9 642,8	74 607,3	2 113,6
	mar.	301 998,9	227 468,2	217 866,7	9 601,5	72 364,2	2 166,6
	apr.	300 363,1	227 776,0	218 300,2	9 475,8	70 261,4	2 325,6
	mai	298 122,6	226 467,8	216 946,1	9 521,7	69 275,0	2 379,8
	iun.	298 311,7	224 846,9	215 387,8	9 459,1	71 081,8	2 383,0
	iul.	295 321,2	223 303,6	213 841,7	9 461,9	69 635,0	2 382,6
	aug.	296 280,4	222 922,2	213 557,1	9 365,1	70 995,7	2 362,5

Perioada	RESURSE ÎN PASIV	Pasive externe*								
		Total	Depozite, din care:					Titluri de valoare negociabile (alte decât acțiunile)	Acțiuni/ unități de fond emise de fondurile de piață monetară	
			Total	Depozite overnight	Depozite la termen	Depozite rambursabile după notificare	Împrumuturi din operațiuni reverse repo			
2013	aug.	472 379,4	116 672,7	116 226,6	5 695,0	108 257,2	-	2 274,3	445,6	c
	sep.	478 769,1	115 427,7	114 982,5	5 909,9	106 608,1	-	2 464,4	445,1	c
	oct.	483 342,1	112 833,3	112 388,6	5 993,0	104 194,8	-	2 200,8	444,6	c
	nov.	472 175,8	108 808,9	108 364,0	6 876,1	99 664,6	-	1 823,3	444,8	c
	dec.	476 566,0	109 858,6	109 412,9	8 209,8	99 361,2	-	1 841,9	445,6	c
2014	ian.	485 159,0	105 419,3	104 973,5	6 404,8	96 922,2	-	1 646,4	445,8	c
	feb.	480 188,0	99 377,4	98 931,5	4 814,7	92 607,5	-	1 509,3	445,8	c
	mar.	474 453,0	97 056,2	96 611,2	5 462,1	89 774,9	-	1 374,1	445,0	c
	apr.	482 414,1	97 428,7	96 983,7	7 307,7	88 641,0	-	1 035,0	444,9	c
	mai	470 454,9	92 159,7	91 502,4	5 781,5	84 763,9	-	957,0	657,2	c
	iun.	470 923,5	90 590,3	89 867,7	5 706,5	82 894,0	-	1 267,2	722,5	c
	iul.	469 451,6	88 902,3	88 179,1	5 450,9	81 670,5	-	1 057,7	723,1	c
	aug.	469 095,0	88 133,3	87 410,2	6 410,4	80 077,5	-	922,2	722,9	c

Perioada	Total	Pasive interne*				
		M3	Pasive financiare pe termen lung	Depozitele administrației centrale	Alte pasive, net*	
2013	aug.	355 706,7	229 837,3	103 798,4	35 707,5	-13 636,4
	sep.	363 341,4	231 520,4	102 862,9	42 177,5	-13 219,4
	oct.	370 508,8	233 805,4	102 580,5	45 788,3	-11 665,5
	nov.	363 366,9	234 979,6	102 929,6	40 614,2	-15 156,5
	dec.	366 707,5	241 547,1	102 980,4	35 474,8	-13 294,8
2014	ian.	379 739,7	240 601,2	105 947,4	46 912,1	-13 720,9
	feb.	380 810,6	242 878,9	106 486,9	47 065,3	-15 620,5
	mar.	377 396,8	239 752,2	104 846,5	49 432,5	-16 634,5
	apr.	384 985,4	240 939,3	105 151,9	53 578,4	-14 684,1
	mai	378 295,2	240 837,4	104 292,8	49 247,6	-16 082,6
	iun.	380 333,2	239 791,5	102 031,1	51 699,1	-13 188,4
	iul.	380 549,4	240 739,5	101 006,1	50 949,3	-12 145,5
	aug.	380 961,7	242 793,9	100 263,3	51 842,6	-13 938,0

*) Ca urmare a solicitării BCE privind abordarea unitară din punct de vedere statistic a tratamentului alocării DST de la FMI, s-a procedat la reclassificarea poziției "Alocații în DST de la FMI" de la pasive externe la pasive interne, respectiv poziția "Alte pasive".

6. MASA MONETARĂ M3 ȘI CONTRAPARTIDELE ACESTEIA

(milioane lei; sfârșitul perioadei)

Perioada		M3					
		Total	M1			M2-M1	
			Total	Numerar în circulație	Depozite overnight	Total, din care:	Depozite cu durata inițială de până la doi ani inclusiv
2010	dec.	202 772,6	81 592,3	26 793,6	54 798,7	117 979,8	117 979,8
2011	ian.	199 216,4	80 065,7	26 398,5	53 667,2	115 942,3	115 942,3
	feb.	198 130,4	79 357,2	27 076,7	52 280,6	115 443,8	115 443,8
	mar.	196 331,0	77 759,0	26 238,2	51 520,9	115 142,0	115 142,0
	apr.	196 484,0	77 892,8	26 845,4	51 047,4	115 086,1	115 086,1
	mai	198 250,7	78 131,7	26 490,2	51 641,5	116 489,5	116 489,5
	iun.	199 911,9	80 044,5	26 952,7	53 091,8	116 045,0	116 045,0
	iul.	204 430,9	82 319,0	28 489,2	53 829,8	117 160,5	117 160,5
	aug.	205 549,8	82 314,0	28 730,3	53 583,7	118 161,2	118 161,2
	sep.	209 135,1	83 965,8	29 405,9	54 559,9	120 806,4	120 806,4
	oct.	207 623,4	84 302,5	29 114,3	55 188,1	118 990,7	118 990,7
	nov.	209 393,6	83 712,3	29 379,7	54 332,7	121 348,7	121 348,7
	dec.	216 207,9	85 834,1	30 610,3	55 223,8	126 224,8	126 224,8
2012	ian.	216 652,3	86 493,1	30 435,4	56 057,7	125 945,8	125 945,8
	feb.	217 688,5	86 183,9	31 107,6	55 076,3	127 345,4	127 345,4
	mar.	216 280,7	84 934,4	30 878,6	54 055,8	129 354,3	129 354,3
	apr.	218 512,0	86 543,2	31 280,9	55 262,3	129 787,8	129 787,8
	mai	220 628,3	86 600,6	31 478,3	55 122,3	131 972,1	131 972,1
	iun.	216 930,8	87 840,0	31 895,5	55 944,6	128 609,6	128 609,6
	iul.	221 463,8	89 494,3	32 884,2	56 610,1	131 572,8	131 572,8
	aug.	220 291,4	88 806,8	32 890,5	55 916,3	131 215,2	131 215,2
	sep.	221 012,9	89 252,5	32 976,6	56 275,9	131 521,7	131 521,7
	oct.	220 465,0	87 826,1	31 715,1	56 111,0	132 404,5	132 404,5
	nov.	220 767,2	88 222,1	31 876,7	56 345,4	132 284,4	132 284,4
	dec.	222 017,7	89 020,2	31 476,7	57 543,5	132 809,4	132 809,4
2013	ian.	219 336,5	86 017,0	30 298,1	55 719,0	133 130,4	133 130,4
	feb.	219 495,0	85 754,3	30 851,5	54 902,8	133 547,2	133 547,2
	mar.	225 316,9	88 787,2	31 693,0	57 094,1	136 324,0	136 324,0
	apr.	225 751,2	89 225,8	32 378,7	56 847,0	136 321,6	136 321,6
	mai	226 070,6	88 481,7	31 644,2	56 837,5	137 339,9	137 339,9
	iun.	227 765,7	93 137,7	33 260,5	59 877,1	134 425,6	134 425,6
	iul.	225 905,2	92 007,5	33 015,8	58 991,6	133 692,6	133 692,6
	aug.	229 837,3	94 603,2	34 003,1	60 600,1	135 028,8	135 028,8
	sep.	231 520,4	96 158,5	33 992,3	62 166,2	135 100,2	135 100,2
	oct.	233 805,4	97 196,2	33 816,9	63 379,3	136 341,2	136 341,2
	nov.	234 979,6	97 746,1	34 226,9	63 519,2	136 953,9	136 953,9
	dec.	241 547,1	100 310,6	34 784,4	65 526,2	140 940,4	140 940,4
2014	ian.	240 601,2	99 734,0	34 943,4	64 790,5	140 709,7	140 709,7
	feb.	242 878,9	102 338,2	35 990,4	66 347,8	140 372,5	140 372,5
	mar.	239 752,2	100 682,0	35 461,7	65 220,4	138 641,6	138 641,6
	apr.	240 939,3	100 024,0	35 846,9	64 177,0	140 589,0	140 589,0
	mai	240 837,4	100 629,5	35 698,1	64 931,4	139 920,1	139 920,1
	iun.	239 791,5	101 982,9	35 776,5	66 206,4	137 523,2	137 523,2
	iul.	240 739,5	103 719,7	36 755,2	66 964,6	136 669,8	136 669,8
	aug.	242 793,9	105 598,4	38 014,5	67 583,9	136 930,0	136 930,0

Perioada		M3 (continuare)					ACTIVE EXTERNE NETE	ACTIVE INTERNE NETE
		Total M2	M3-M2					
			Total	Împrumuturi din operațiuni repo	Acțiuni/ unități de fond ale fondurilor de piață monetară (emise)	Titluri de valoare negociabile emise cu maturitatea de până la doi ani inclusiv		
2010	dec.	199 572,1	3 200,5	117,6	3 062,9	20,0	23 992,7	178 779,9
2011	ian.	196 008,0	3 208,4	21,5	3 167,0	20,0	22 374,8	176 841,6
	feb.	194 801,0	3 329,4	21,4	3 288,0	20,0	18 970,0	179 160,5
	mar.	192 901,1	3 429,9	18,5	3 395,4	16,0	17 259,6	179 071,4
	apr.	192 979,0	3 505,0	10,6	3 478,4	16,0	22 073,7	174 410,3
	mai	194 621,2	3 629,5	10,6	3 602,8	16,0	23 727,6	174 523,1
	iun.	196 089,6	3 822,4	57,5	3 748,8	16,0	28 164,4	171 747,6
	iul.	199 479,6	4 951,3	1 130,1	3 805,2	16,0	26 848,2	177 582,7
	aug.	200 475,3	5 074,6	1 213,8	3 844,7	16,0	26 697,9	178 851,9
	sep.	204 772,2	4 362,9	448,7	3 898,2	16,0	30 178,8	178 956,3
	oct.	203 293,1	4 330,2	560,4	3 753,9	16,0	26 299,3	181 324,0
	nov.	205 061,0	4 332,6	600,5	3 716,1	16,0	27 421,5	181 972,1
	dec.	212 058,9	4 148,9	477,4	3 655,5	16,0	20 788,3	195 419,6
2012	ian.	212 438,9	4 213,4	454,0	3 743,5	15,9	23 830,4	192 821,9
	feb.	213 529,3	4 159,2	264,5	3 877,6	17,0	26 867,9	190 820,6
	mar.	214 288,7	1 992,0	417,0	c	20,0	28 480,0	187 800,7
	apr.	216 330,9	2 181,1	396,6	c	175,5	33 118,1	185 393,9
	mai	218 572,7	2 055,6	231,7	c	175,5	32 476,2	188 152,1
	iun.	216 449,7	481,2	305,7	–	175,5	25 545,7	191 385,1
	iul.	221 067,1	396,8	220,1	c	175,5	32 674,1	188 789,7
	aug.	220 022,0	269,4	88,2	c	175,5	29 426,3	190 865,2
	sep.	220 774,2	238,7	58,0	c	175,5	33 117,1	187 895,9
	oct.	220 230,6	234,4	52,4	c	175,5	31 701,1	188 763,9
	nov.	220 506,5	260,7	78,8	c	175,5	35 855,2	184 912,0
	dec.	221 829,6	188,1	15,2	c	155,5	35 291,3	186 726,4
2013	ian.	219 147,5	189,0	15,5	c	155,5	42 070,2	177 266,3
	feb.	219 301,4	193,6	11,2	c	155,5	46 713,3	172 781,7
	mar.	225 111,2	205,8	21,8	c	155,5	48 352,7	176 964,2
	apr.	225 547,3	203,9	20,8	c	155,5	48 337,4	177 413,8
	mai	225 821,6	249,0	64,2	c	155,5	54 058,0	172 012,6
	iun.	227 563,3	202,5	16,1	c	155,5	49 809,9	177 955,8
	iul.	225 700,1	205,1	17,1	c	155,5	57 023,8	168 881,4
	aug.	229 632,0	205,3	16,7	c	155,5	58 379,4	171 457,9
	sep.	231 258,7	261,7	63,3	c	155,5	63 173,2	168 347,2
	oct.	233 537,4	268,0	63,3	c	155,5	71 252,7	162 552,7
	nov.	234 700,0	279,5	61,5	c	155,5	63 978,3	171 001,2
	dec.	241 251,0	296,1	63,2	c	155,5	65 581,3	175 965,9
2014	ian.	240 443,7	157,5	62,8	c	–	75 813,7	164 787,4
	feb.	242 710,7	168,2	62,7	c	–	76 102,3	166 776,6
	mar.	239 323,7	428,5	317,3	c	–	75 397,8	164 354,4
	apr.	240 613,0	326,4	216,4	c	–	84 622,3	156 317,0
	mai	240 549,6	287,8	183,5	c	–	80 172,6	160 664,8
	iun.	239 506,1	285,4	183,3	c	–	82 021,5	157 770,0
	iul.	240 389,5	350,0	244,2	c	–	85 228,2	155 511,3
	aug.	242 528,3	265,6	158,7	c	–	84 681,3	158 112,6

7. STRUCTURA DEPOZITELOR ATRASE ȘI A CREDITELOR ACORDATE DE CĂTRE INSTITUȚIILE FINANCIARE MONETARE PE TIPURI DE SECTOARE INSTITUȚIONALE

7.1. Depozitele rezidenților clienți neguvernamentali

(milioane lei; sfârșitul perioadei)

Perioada	Total	lei	valută	Total, din care:					
				Depozite ale gospodăriilor populației			Depozite ale societăților nefinanciare		
				Total	lei	valută	Total	lei	valută
2010 dec.	177 431,3	113 475,8	63 955,5	104 107,4	64 293,6	39 813,7	62 377,0	41 506,5	20 870,5
2011 ian.	174 307,6	111 210,1	63 097,5	104 545,3	64 905,9	39 639,3	59 074,3	38 397,2	20 677,1
feb.	172 346,1	110 322,0	62 024,1	105 228,2	65 886,5	39 341,8	56 675,0	36 956,1	19 718,9
mar.	171 404,9	110 323,9	61 081,0	104 485,1	65 668,2	38 816,9	56 767,8	37 131,5	19 636,3
apr.	171 056,2	110 595,0	60 461,1	104 431,4	65 842,4	38 589,0	56 349,7	37 077,1	19 272,6
mai	173 068,0	112 800,4	60 267,6	105 084,6	66 015,9	39 068,7	57 802,2	39 083,5	18 718,7
iun.	174 311,1	113 931,9	60 379,2	106 338,4	66 635,7	39 702,7	57 961,1	39 600,6	18 360,6
iul.	177 218,2	116 451,0	60 767,2	108 014,1	67 860,7	40 153,4	58 274,8	40 069,0	18 205,7
aug.	178 063,8	117 411,9	60 651,9	107 674,8	67 819,7	39 855,0	59 480,5	41 261,7	18 218,8
sep.	181 008,5	119 518,8	61 489,7	109 790,2	68 727,8	41 062,4	60 991,5	43 154,6	17 836,9
oct.	179 645,1	119 349,1	60 296,0	109 602,5	69 334,5	40 268,0	59 856,3	42 273,8	17 582,5
nov.	181 258,8	119 276,7	61 982,1	110 805,8	70 001,9	40 803,9	59 820,6	41 313,0	18 507,6
dec.	187 288,8	124 532,2	62 756,7	112 749,7	72 099,0	40 650,7	62 392,0	43 341,1	19 050,9
2012 ian.	188 139,8	126 209,0	61 930,8	114 671,4	73 848,9	40 822,5	61 443,3	43 071,7	18 371,6
feb.	188 639,7	126 851,2	61 788,5	115 811,5	74 783,5	41 028,0	61 048,3	43 042,4	18 005,9
mar.	189 906,1	127 402,2	62 504,0	116 660,3	75 167,6	41 492,7	60 604,8	42 655,1	17 949,7
apr.	191 585,5	128 190,9	63 394,6	117 928,4	75 988,4	41 940,1	60 606,0	42 357,8	18 248,2
mai	193 403,7	128 112,0	65 291,8	118 839,7	75 702,6	43 137,1	61 576,0	42 887,0	18 689,0
iun.	191 041,7	125 898,5	65 143,2	118 981,7	75 518,8	43 462,9	57 929,6	39 695,6	18 234,0
iul.	194 733,6	126 727,7	68 006,0	120 821,1	75 621,6	45 199,4	59 719,2	40 767,6	18 951,7
aug.	193 722,7	125 958,2	67 764,5	119 568,4	74 993,0	44 575,5	60 111,3	40 915,4	19 196,0
sep.	194 230,6	125 256,2	68 974,4	120 664,9	74 957,4	45 707,6	59 546,2	40 572,8	18 973,4
oct.	194 944,1	124 871,5	70 072,6	121 265,4	74 996,1	46 269,3	59 864,1	40 122,1	19 742,0
nov.	195 294,5	124 563,2	70 731,3	121 978,3	74 992,6	46 985,7	59 628,0	40 070,6	19 557,4
dec.	197 295,0	125 454,3	71 840,6	122 220,8	74 799,1	47 421,7	61 189,9	41 200,1	19 989,7
2013 ian.	195 809,2	123 800,8	72 008,5	122 787,8	74 988,0	47 799,8	59 550,5	39 676,3	19 874,2
feb.	195 536,5	123 449,7	72 086,8	123 419,0	75 243,8	48 175,3	58 919,6	39 148,4	19 771,1
mar.	200 812,4	127 444,3	73 368,1	125 877,0	76 941,8	48 935,2	60 839,1	40 709,5	20 129,6
apr.	200 697,7	128 053,9	72 643,7	124 864,4	77 032,8	47 831,6	61 184,7	40 709,7	20 475,0
mai	201 886,3	128 923,8	72 962,4	124 812,7	76 341,2	48 471,6	61 824,1	41 711,2	20 112,9
iun.	202 165,2	129 069,6	73 095,6	125 921,0	77 060,8	48 860,2	60 742,2	40 746,4	19 995,8
iul.	200 408,7	127 826,8	72 581,9	125 460,2	76 825,7	48 634,4	60 701,6	41 061,6	19 640,0
aug.	203 550,4	130 624,8	72 925,6	126 090,4	77 150,8	48 939,6	63 419,2	43 708,7	19 710,5
sep.	205 376,3	131 456,8	73 919,4	126 507,8	77 421,7	49 086,1	64 683,7	44 153,3	20 530,5
oct.	207 969,9	134 295,6	73 674,2	127 578,7	78 966,5	48 612,2	65 564,7	44 815,1	20 749,6
nov.	209 048,5	134 976,8	74 071,6	128 539,7	79 213,5	49 326,2	66 022,4	45 638,2	20 384,2
dec.	215 646,0	142 042,6	73 603,5	129 727,0	80 071,3	49 655,7	70 780,9	51 166,8	19 614,1
2014 ian.	215 122,8	140 639,6	74 483,2	131 490,3	81 760,4	49 729,8	68 777,9	48 380,2	20 397,7
feb.	216 544,5	140 896,7	75 647,8	131 719,0	81 926,4	49 792,6	70 444,1	49 019,4	21 424,7
mar.	214 059,8	138 963,1	75 096,7	130 394,3	81 122,2	49 272,1	68 948,2	47 655,9	21 292,3
apr.	215 030,9	139 370,9	75 660,0	131 119,8	81 771,1	49 348,6	69 064,0	47 306,6	21 757,4
mai	215 174,9	139 762,5	75 412,5	130 534,4	81 306,6	49 227,8	70 050,0	48 533,2	21 516,8
iun.	214 140,4	139 950,7	74 189,7	130 757,0	81 390,4	49 366,6	67 883,3	47 757,6	20 125,8
iul.	214 311,7	139 324,1	74 987,6	131 462,9	81 632,4	49 830,6	67 709,7	47 402,8	20 306,9
aug.	215 239,6	139 832,7	75 407,0	131 261,7	81 350,3	49 911,4	68 935,1	48 374,5	20 560,6

7.2. Depozitele gospodăriilor populației

(milioane lei; sfârșitul perioadei)

Perioada	Total	Depozite overnight				Depozite la termen				
		Total	lei	euro	alte valute	Total	lei			
							Total	cu scadența până la 1 an inclusiv	cu scadența mai mare de 1 an	
2013	aug.	126 090,4	24 511,0	14 531,5	8 214,8	1 764,6	101 575,2	62 618,5	55 661,4	6 957,1
	sep.	126 507,8	24 752,8	14 810,9	8 086,2	1 855,7	101 751,6	62 610,8	55 624,5	6 986,3
	oct.	127 578,7	25 682,9	15 832,6	7 999,4	1 850,9	101 892,4	63 133,9	55 934,1	7 199,8
	nov.	128 539,7	25 475,0	15 301,7	8 424,3	1 748,9	103 063,2	63 911,7	56 499,0	7 412,8
	dec.	129 727,0	25 528,8	15 536,1	8 205,4	1 787,3	104 194,9	64 535,2	56 728,1	7 807,1
2014	ian.	131 490,3	26 453,6	16 529,7	8 165,4	1 758,5	105 033,7	65 230,7	57 208,9	8 021,8
	feb.	131 719,0	26 855,7	16 721,0	8 335,8	1 798,9	104 860,5	65 205,4	57 050,3	8 155,1
	mar.	130 394,3	26 363,0	16 133,9	8 410,8	1 818,3	104 028,5	64 988,3	56 737,5	8 250,9
	apr.	131 119,8	26 993,6	16 665,6	8 524,8	1 803,2	104 123,4	65 105,5	56 673,1	8 432,4
	mai	130 534,4	26 921,1	16 466,1	8 637,3	1 817,7	103 612,2	64 840,5	56 336,6	8 503,9
	iun.	130 757,0	27 800,9	17 090,3	8 863,8	1 846,9	102 954,9	64 300,1	55 781,7	8 518,4
	iul.	131 462,9	28 182,3	17 328,0	9 037,7	1 816,6	103 279,5	64 304,4	55 616,7	8 687,7
	aug.	131 261,7	27 930,6	17 094,8	9 030,9	1 804,9	103 330,0	64 255,5	55 411,1	8 844,4

Perioada	Depozite la termen (continuare)						Depozite rambursabile după notificare	Împrumuturi din operațiuni repo	
	Total	euro		Total	alte valute				
		cu scadența până la 1 an inclusiv	cu scadența mai mare de 1 an		cu scadența până la 1 an inclusiv	cu scadența mai mare de 1 an			
2013	aug.	34 088,9	31 813,6	2 275,3	4 867,8	4 581,0	286,8	–	4,2
	sep.	34 410,8	31 948,4	2 462,3	4 730,0	4 438,7	291,3	–	3,4
	oct.	34 145,3	31 846,5	2 298,8	4 613,2	4 327,0	286,3	–	3,4
	nov.	34 457,1	32 100,0	2 357,2	4 694,3	4 394,4	300,0	–	1,6
	dec.	34 952,9	32 576,8	2 376,1	4 706,8	4 404,1	302,8	–	3,3
2014	ian.	35 026,6	32 693,6	2 333,0	4 776,4	4 480,8	295,7	–	2,9
	feb.	34 969,1	32 616,3	2 352,8	4 685,9	4 392,2	293,7	–	2,8
	mar.	34 387,8	32 059,5	2 328,3	4 652,4	4 365,1	287,3	–	2,8
	apr.	34 383,7	32 001,5	2 382,2	4 634,2	4 334,6	299,6	–	2,8
	mai	34 146,9	31 783,8	2 363,2	4 624,8	4 321,6	303,1	–	1,1
	iun.	34 099,0	31 744,7	2 354,3	4 555,8	4 254,7	301,1	–	1,1
	iul.	34 338,9	31 984,6	2 354,2	4 636,2	4 326,5	309,7	–	1,1
	aug.	34 404,2	32 057,0	2 347,1	4 670,3	4 388,0	282,4	–	1,1

7.3. Depozitele atrase de la societățile nefinanciare, instituțiile financiare nemonetare, administrația publică și nerezidenți

(milioane lei; sfârșitul perioadei)

Perioada	DEPOZITE SOCIETĂȚI NEFINANCIARE									
	Total	Depozite overnight				Depozite la termen				
		Total	lei	euro	alte valute	Total	lei			
							Total	cu scadența până la 1 an inclusiv	cu scadența mai mare de 1 an	
2013	aug.	63 419,2	33 411,1	23 866,5	7 722,2	1 822,4	30 008,1	19 842,2	18 725,5	1 116,7
	sep.	64 683,7	34 320,3	24 063,9	8 333,9	1 922,5	30 363,4	20 089,3	18 964,8	1 124,5
	oct.	65 564,7	34 631,9	23 790,5	8 670,6	2 170,8	30 932,8	21 024,6	19 926,5	1 098,1
	nov.	66 022,4	35 104,6	24 790,9	8 266,2	2 047,5	30 917,8	20 847,3	19 746,8	1 100,5
	dec.	70 780,9	36 864,4	27 518,4	7 551,7	1 794,4	33 916,5	23 648,4	22 421,5	1 226,9
2014	ian.	68 777,9	35 373,2	25 807,4	7 762,5	1 803,3	33 404,7	22 572,8	21 279,6	1 293,2
	feb.	70 444,1	36 585,8	25 900,7	8 275,5	2 409,6	33 858,3	23 118,7	21 838,5	1 280,2
	mar.	68 948,2	35 510,2	24 614,1	8 408,6	2 487,5	33 438,0	23 041,8	21 816,5	1 225,3
	apr.	69 064,0	34 246,0	23 773,5	8 320,9	2 151,6	34 818,1	23 533,1	22 335,0	1 198,1
	mai	70 050,0	35 187,0	23 792,3	9 110,9	2 283,7	34 863,0	24 740,9	23 560,6	1 180,3
	iun.	67 883,3	35 492,8	24 897,6	8 515,1	2 080,1	32 390,5	22 860,0	21 673,0	1 187,0
	iul.	67 709,7	36 040,3	25 399,2	8 640,9	2 000,1	31 669,5	22 003,7	20 789,2	1 214,5
	aug.	68 935,1	36 603,7	25 613,8	8 993,3	1 996,7	32 331,4	22 760,7	21 544,0	1 216,7

Perioada	DEPOZITE SOCIETĂȚI NEFINANCIARE (continuare)								
	Depozite la termen (continuare)						Depozite rambursabile după notificare	Împrumuturi din operațiuni repo	
	Total	euro		Total	alte valute				
		cu scadența până la 1 an inclusiv	cu scadența mai mare de 1 an		cu scadența până la 1 an inclusiv	cu scadența mai mare de 1 an			
2013	aug.	8 386,0	7 706,2	679,8	1 779,9	1 681,6	98,3	–	–
	sep.	8 446,8	7 753,4	693,4	1 827,2	1 730,4	96,8	–	–
	oct.	8 207,9	7 528,1	679,8	1 700,3	1 605,2	95,1	–	–
	nov.	8 488,5	7 835,3	653,2	1 582,0	1 481,9	100,1	–	–
	dec.	8 670,2	7 991,1	679,1	1 597,9	1 501,7	96,2	–	–
2014	ian.	8 837,2	8 125,4	711,7	1 994,8	1 933,4	61,3	–	–
	feb.	9 190,7	8 518,3	672,3	1 548,9	1 487,0	61,9	–	–
	mar.	8 875,8	8 191,2	684,7	1 520,3	1 452,5	67,8	–	–
	apr.	9 304,8	8 622,1	682,7	1 980,1	1 913,2	66,9	–	–
	mai	8 630,3	7 949,3	680,9	1 491,8	1 416,8	75,0	–	–
	iun.	8 190,1	7 521,5	668,7	1 340,4	1 296,9	43,5	–	–
	iul.	8 396,7	7 738,4	658,2	1 269,2	1 230,0	39,2	–	–
	aug.	8 313,1	7 656,8	656,3	1 257,6	1 219,3	38,3	–	–

Perioada	DEPOZITE INSTITUȚII FINANCIARE NEMONETARE											
	Total	Depozite overnight				Depozite la termen						
		Total	lei	euro	alte valute	Total	lei			euro		
							Total	cu scadența până la 1 an inclusiv	cu scadența mai mare de 1 an	Total	cu scadența până la 1 an inclusiv	cu scadența mai mare de 1 an
2013 aug.	14 040,8	2 033,4	1 503,3	484,3	45,7	11 994,9	8 249,4	7 763,3	486,2	3 608,3	3 110,8	497,5
sep.	14 184,8	2 440,8	1 570,1	815,7	55,1	11 684,0	8 251,9	7 753,4	498,5	3 289,0	2 772,0	517,1
oct.	14 826,5	2 391,1	1 794,4	541,8	54,9	12 375,5	8 659,8	8 133,9	525,9	3 542,4	3 024,1	518,3
nov.	14 486,4	2 277,8	1 636,9	593,2	47,6	12 148,7	8 428,3	7 937,0	491,3	3 593,3	3 078,1	515,1
dec.	15 138,1	2 441,2	1 582,7	815,9	42,6	12 636,9	9 161,8	8 687,4	474,4	3 328,4	2 760,5	567,9
2014 ian.	14 854,6	2 333,8	1 634,5	613,4	85,8	12 460,9	8 804,5	8 312,6	491,9	3 528,3	2 993,6	534,7
feb.	14 381,4	2 260,2	1 493,2	696,4	70,5	12 061,3	8 397,7	7 955,1	442,7	3 535,5	2 983,1	552,4
mar.	14 717,2	2 705,7	1 681,1	924,2	100,4	11 696,9	8 278,2	7 904,6	373,7	3 305,1	2 745,3	559,8
apr.	14 847,1	2 296,3	1 655,2	595,4	45,7	12 337,2	8 513,4	8 156,0	357,4	3 657,7	3 086,8	570,9
mai	14 590,5	2 164,7	1 372,8	690,5	101,5	12 243,4	8 455,4	8 052,3	403,2	3 672,8	3 052,9	620,0
iun.	15 500,1	2 282,5	1 672,7	515,4	94,3	13 035,5	9 035,5	8 620,8	414,7	3 815,2	3 144,3	670,8
iul.	15 139,0	2 120,6	1 590,5	440,0	90,1	12 775,3	8 543,9	8 140,2	403,7	4 047,5	3 352,5	695,1
aug.	15 042,8	2 397,1	1 694,5	593,7	109,0	12 488,1	8 344,4	7 939,6	404,9	3 947,9	3 250,5	697,5

Perioada	DEPOZITE INSTITUȚII FINANCIARE NEMONETARE (continuare)					DEPOZITE ADMINISTRAȚIE PUBLICĂ				TOTAL DEPOZITE NEREZIDENȚI
	Depozite la termen (continuare)			Depozite rambursabile după notificare	Împrumuturi din operațiuni repo	Total	Administrația centrală	Administrația locală	Administrația sistemelor de asigurări sociale	
	alte valute		Total							
	cu scadența până la 1 an inclusiv	cu scadența mai mare de 1 an								
2013 aug.	137,1	134,3	2,9	–	12,5	36 841,6	35 707,5	1 131,4	2,8	116 226,6
sep.	143,1	140,3	2,8	–	59,9	43 327,2	42 177,5	1 146,3	3,3	114 982,5
oct.	173,3	164,0	9,3	–	59,9	46 993,1	45 788,3	1 201,5	3,3	112 388,6
nov.	127,1	124,3	2,8	–	59,9	41 760,5	40 614,2	1 142,7	3,6	108 364,0
dec.	146,7	144,2	2,5	–	59,9	36 589,0	35 474,8	1 111,3	2,8	109 412,9
2014 ian.	128,1	125,5	2,6	–	59,9	47 996,8	46 912,1	1 080,9	3,9	104 973,5
feb.	128,0	125,5	2,5	–	59,9	48 113,2	47 065,3	1 044,1	3,8	98 931,5
mar.	113,7	111,2	2,5	–	314,6	50 456,2	49 432,5	1 019,9	3,8	96 611,2
apr.	166,1	163,6	2,5	–	213,6	54 651,6	53 578,4	1 067,9	5,3	96 983,7
mai	115,2	112,7	2,5	–	182,4	50 280,9	49 247,6	1 028,9	4,3	91 502,4
iun.	184,8	182,7	2,1	–	182,2	52 695,3	51 699,1	992,5	3,8	89 867,7
iul.	183,9	181,7	2,2	–	243,1	51 927,0	50 949,3	973,7	4,0	88 179,1
aug.	195,8	193,6	2,2	–	157,6	52 824,6	51 842,6	976,4	5,6	87 410,2

7.4. Creditul intern

(milioane lei; sfârșitul perioadei)

Perioada	Total	CREDIT ACORDAT SECTORULUI PRIVAT											
		Total	lei										
			Total	pe termen scurt			pe termen mediu			pe termen lung			
				Total, din care:	societăți nefinanciare	gospodării ale populației	Total, din care:	societăți nefinanciare	gospodării ale populației	Total, din care:	societăți nefinanciare	gospodării ale populației	
2010	dec.	270 668,0	209 293,6	77 358,5	25 718,6	20 546,3	4 606,4	19 315,7	10 097,2	8 654,8	32 324,2	9 334,1	22 653,5
2011	ian.	270 373,3	207 826,1	76 908,6	26 112,6	20 851,5	4 658,6	18 868,8	9 808,1	8 501,6	31 927,1	9 327,9	22 271,9
	feb.	269 245,9	206 630,4	76 954,8	26 273,4	21 126,0	4 534,3	18 849,2	9 915,5	8 426,3	31 832,2	9 341,3	22 155,4
	mar.	265 443,6	203 956,4	77 007,3	26 436,3	21 248,8	4 549,8	18 748,7	9 846,2	8 381,7	31 822,4	9 384,8	22 102,3
	apr.	266 255,1	204 625,0	78 129,5	27 324,5	22 147,5	4 501,5	18 967,9	10 020,6	8 440,7	31 837,1	9 313,3	22 179,9
	mai	272 531,6	207 669,2	78 388,1	27 186,8	21 923,2	4 555,1	18 981,5	9 993,9	8 473,9	32 219,8	9 483,1	22 373,1
	iun.	280 917,8	213 651,2	79 193,7	27 735,7	22 475,9	4 542,3	19 142,6	10 126,0	8 553,1	32 315,4	9 597,6	22 337,2
	iul.	280 183,5	216 019,0	80 021,8	28 376,6	23 306,6	4 484,5	19 375,3	10 281,8	8 553,6	32 269,8	9 502,0	22 397,1
	aug.	280 280,2	215 708,9	80 121,0	28 489,7	23 182,8	4 583,8	19 345,3	10 242,2	8 619,6	32 286,0	9 520,7	22 411,5
	sep.	286 629,6	221 431,2	80 665,1	29 035,9	23 467,0	4 630,7	19 367,2	10 243,4	8 637,3	32 262,0	9 542,6	22 385,8
	oct.	284 320,9	221 031,8	80 706,9	29 438,3	23 834,8	4 659,4	19 187,5	10 191,1	8 608,2	32 081,0	9 560,2	22 193,2
	nov.	289 491,3	223 817,0	81 528,7	30 004,9	24 369,5	4 623,9	19 316,1	10 391,5	8 580,6	32 207,7	9 789,2	22 082,4
	dec.	293 952,9	223 037,1	81 658,7	30 104,9	24 193,4	4 562,0	19 525,0	10 701,6	8 510,0	32 028,8	9 714,7	21 973,7
2012	ian.	296 140,1	222 619,3	80 703,0	31 315,7	25 538,5	4 548,4	17 765,2	9 012,6	8 467,1	31 622,1	9 536,3	21 751,7
	feb.	300 707,4	222 404,5	80 331,4	31 222,1	25 374,0	4 480,1	17 640,2	8 938,2	8 420,6	31 469,1	9 540,0	21 599,0
	mar.	305 369,1	224 400,9	81 408,3	32 014,9	25 880,2	4 557,0	18 196,7	9 402,6	8 513,8	31 196,7	9 485,6	21 388,4
	apr.	305 809,8	224 729,6	80 680,8	31 216,6	25 890,4	4 498,7	18 478,1	9 568,9	8 646,7	30 986,1	9 496,4	21 154,7
	mai	309 393,4	227 099,8	80 812,7	31 353,3	25 904,7	4 576,5	18 963,5	9 777,2	8 937,0	30 495,9	9 227,1	20 865,0
	iun.	307 711,2	227 086,7	82 484,6	33 010,7	27 413,6	4 631,0	19 400,8	9 920,9	9 213,9	30 073,2	9 062,5	20 553,3
	iul.	310 415,3	231 564,8	83 276,6	32 940,4	27 535,9	4 584,6	20 203,2	10 437,6	9 502,3	30 132,9	9 383,3	20 263,5
	aug.	304 522,6	227 932,5	83 594,2	33 231,4	27 674,6	4 717,8	20 480,2	10 426,2	9 810,4	29 882,6	9 382,9	20 037,8
	sep.	309 135,0	230 783,9	84 738,1	34 240,9	28 575,6	4 828,6	20 741,4	10 638,7	9 850,3	29 755,7	9 537,6	19 754,7
	oct.	307 858,2	230 106,9	84 510,8	33 938,9	28 197,0	4 887,2	21 059,5	10 717,6	10 109,7	29 512,5	9 597,2	19 472,2
	nov.	307 100,6	228 990,8	84 621,6	33 476,9	27 740,9	4 922,7	21 797,2	11 210,8	10 330,4	29 347,5	9 669,1	19 234,5
	dec.	304 689,0	225 836,2	84 722,8	33 411,3	27 681,7	4 938,2	22 127,2	11 386,6	10 483,0	29 184,3	9 755,4	18 956,4
2013	ian.	300 086,4	223 389,5	84 604,2	33 286,7	27 637,0	4 814,6	22 606,5	11 669,5	10 685,6	28 711,0	9 539,3	18 709,8
	feb.	298 480,0	222 715,0	84 380,4	32 935,4	27 437,8	4 737,2	22 975,6	11 892,1	10 843,8	28 469,3	9 580,9	18 483,1
	mar.	297 114,8	223 943,1	84 146,6	32 523,9	27 203,5	4 557,6	23 334,4	11 867,7	11 161,0	28 288,2	9 569,5	18 288,2
	apr.	292 781,9	219 993,2	83 711,1	31 506,6	26 605,7	4 268,1	24 055,1	12 251,4	11 418,4	28 149,4	9 632,1	18 069,7
	mai	293 101,8	221 658,8	84 004,1	31 247,9	26 001,7	4 420,4	24 650,7	12 565,6	11 758,5	28 105,4	9 731,5	17 880,1
	iun.	298 804,6	224 159,2	84 293,3	31 037,9	25 965,7	4 310,9	25 446,6	13 144,1	11 948,9	27 808,9	9 721,7	17 660,9
	iul.	294 052,9	221 432,3	83 877,4	29 811,1	24 892,7	4 118,1	26 394,2	13 643,5	12 392,8	27 672,1	9 781,2	17 472,0
	aug.	295 355,7	221 900,0	84 136,8	29 989,1	25 088,4	4 173,5	26 956,2	14 032,8	12 586,0	27 191,5	9 509,6	17 206,1
	sep.	298 185,5	223 068,6	85 721,2	30 600,1	25 582,2	4 277,5	27 606,4	14 293,8	12 838,3	27 514,7	9 893,3	17 150,3
	oct.	297 265,5	221 023,3	86 157,9	30 807,3	25 587,5	4 261,7	27 701,2	14 174,9	13 048,5	27 649,4	9 929,4	17 238,3
	nov.	297 267,3	219 702,8	85 832,7	29 999,4	25 228,3	4 171,3	28 071,0	14 316,0	13 293,3	27 762,3	9 986,2	17 271,6
	dec.	298 922,5	218 462,3	85 354,0	29 341,7	24 603,0	4 049,0	27 880,7	14 117,1	13 294,4	28 131,6	10 273,8	17 278,4
2014	ian.	301 718,7	218 714,3	85 945,2	29 670,5	24 845,0	3 953,5	28 667,0	14 399,8	13 809,6	27 607,7	10 175,6	16 848,4
	feb.	302 550,4	218 344,7	86 150,7	29 499,9	24 953,9	3 825,9	28 898,2	14 396,6	14 027,7	27 752,5	10 248,2	16 909,7
	mar.	299 788,0	217 866,7	88 131,1	30 540,9	25 806,1	3 871,1	29 601,6	14 703,3	14 479,7	27 988,6	10 371,5	17 037,8
	apr.	297 993,1	218 300,2	88 816,7	30 231,3	25 586,7	3 817,2	30 428,1	15 077,9	14 885,0	28 157,3	10 442,7	17 231,0
	mai	295 698,3	216 946,1	89 861,9	30 410,4	25 763,7	3 853,5	30 988,5	15 204,1	15 284,3	28 463,0	10 562,1	17 450,7
	iun.	295 883,9	215 387,8	90 446,7	30 237,6	25 550,7	3 856,5	31 650,2	15 697,3	15 392,8	28 558,9	10 486,9	17 612,8
	iul.	292 893,6	213 841,7	91 081,7	29 795,7	25 276,3	3 777,4	32 282,4	15 897,6	15 875,1	29 003,5	10 652,9	17 895,9
	aug.	293 872,7	213 557,1	91 695,0	29 884,6	25 257,5	3 880,7	32 481,0	15 855,4	16 163,3	29 329,4	10 675,6	18 204,4

Perioada	CREDIT ACORDAT SECTORULUI PRIVAT (continuare)											CREDIT GUVER- NAMEN- TAL*
	valută											
	Total	pe termen scurt			pe termen mediu			pe termen lung				
		Total, din care:	societăți nefinanciare	gospodării ale populației	Total, din care:	societăți nefinanciare	gospodării ale populației	Total, din care:	societăți nefinanciare	gospodării ale populației		
2010	dec.	131 935,1	20 164,6	19 029,8	976,5	23 321,1	19 985,5	2 877,3	88 449,4	25 625,1	62 331,5	61 374,5
2011	ian.	130 917,5	19 936,5	18 786,3	1 002,7	23 098,1	19 866,8	2 791,5	87 882,9	25 861,3	61 547,0	62 547,2
	feb.	129 675,5	19 802,9	18 610,5	1 047,2	23 001,7	19 640,7	2 852,4	86 871,0	25 595,3	60 741,4	62 615,5
	mar.	126 949,1	18 988,7	17 812,5	1 054,8	23 088,0	19 888,2	2 746,6	84 872,4	25 226,5	59 198,2	61 487,1
	apr.	126 495,4	19 106,6	17 814,8	1 168,5	22 731,9	19 648,2	2 632,6	84 657,0	25 226,1	58 992,5	61 630,1
	mai	129 281,0	19 617,6	18 244,4	1 214,4	23 127,8	19 987,9	2 637,7	86 535,6	25 481,1	60 539,1	64 862,5
	iun.	134 457,5	20 947,8	19 549,8	1 251,0	24 185,2	20 912,5	2 781,7	89 324,4	26 371,4	62 445,6	67 266,6
	iul.	135 997,2	21 707,4	20 313,3	1 292,4	24 290,3	20 976,6	2 729,0	89 999,5	26 174,5	63 369,2	64 164,5
	aug.	135 587,9	21 504,8	20 116,3	1 290,4	24 383,0	21 066,3	2 720,6	89 700,2	26 336,6	62 920,6	64 571,3
	sep.	140 766,1	23 013,1	21 470,0	1 363,5	25 488,1	22 113,6	2 770,3	92 264,9	27 154,7	64 665,1	65 198,4
	oct.	140 324,9	22 877,8	21 335,3	1 362,9	25 318,4	21 969,8	2 761,7	92 128,7	27 163,7	64 535,9	63 289,1
	nov.	142 288,3	23 078,8	21 535,5	1 373,4	25 516,8	22 064,5	2 788,2	93 692,7	28 175,4	65 089,4	65 674,3
	dec.	141 378,4	22 642,1	20 966,6	1 403,4	24 839,7	21 409,1	2 709,9	93 896,6	28 388,3	65 097,0	70 915,8
2012	ian.	141 916,3	23 041,2	22 243,4	505,4	25 342,1	21 005,6	3 602,5	93 533,1	27 741,5	65 386,6	73 520,8
	feb.	142 073,1	23 186,1	22 374,6	497,6	25 382,4	21 075,3	3 579,1	93 504,6	27 609,9	65 493,8	78 302,9
	mar.	142 992,6	23 520,0	22 685,7	520,6	25 449,1	21 142,8	3 551,6	94 023,6	27 756,4	65 892,2	80 968,2
	apr.	144 048,8	24 123,0	23 413,6	537,2	25 738,6	21 452,6	3 536,6	94 187,2	27 689,0	66 152,5	81 080,2
	mai	146 287,1	24 496,7	23 772,2	549,0	26 151,8	21 774,3	3 646,9	95 638,6	28 176,0	67 115,9	82 293,6
	iun.	144 602,0	23 828,4	23 019,8	606,5	25 784,3	21 395,2	3 677,4	94 989,3	27 955,1	66 695,8	80 624,5
	iul.	148 288,2	24 088,8	23 343,3	552,5	26 300,4	21 781,3	3 750,9	97 899,1	28 912,5	68 627,3	78 850,5
	aug.	144 338,3	23 384,5	22 620,1	564,6	25 576,9	21 039,8	3 798,7	95 377,0	28 273,5	66 757,6	76 590,0
	sep.	146 045,9	23 778,7	23 094,9	535,0	25 628,9	21 316,3	3 557,9	96 638,4	28 589,8	67 708,3	78 351,0
	oct.	145 596,1	22 645,4	22 047,3	493,4	25 829,8	21 418,5	3 672,1	97 120,8	29 061,2	67 708,1	77 751,3
	nov.	144 369,2	22 016,9	21 427,8	492,2	25 912,5	21 561,7	3 624,3	96 439,7	28 762,8	67 333,1	78 109,8
	dec.	141 113,4	21 348,3	20 766,8	487,8	24 769,4	20 645,8	3 484,7	94 995,7	28 552,8	66 110,7	78 852,8
2013	ian.	138 785,3	20 978,6	20 431,8	443,9	24 637,3	20 506,6	3 509,1	93 169,3	27 812,6	65 031,3	76 696,9
	feb.	138 334,6	20 729,5	20 156,0	446,7	24 733,2	20 623,3	3 509,0	92 871,9	27 669,3	64 889,2	75 765,0
	mar.	139 796,4	21 137,1	20 491,2	441,9	25 009,2	20 862,7	3 547,0	93 650,1	27 681,5	65 653,9	73 171,7
	apr.	136 282,1	20 259,0	19 530,3	431,0	24 482,9	20 459,0	3 453,6	91 540,2	26 983,7	64 251,6	72 788,8
	mai	137 654,7	20 461,7	19 711,3	447,1	24 639,3	20 581,8	3 482,4	92 553,8	27 335,3	64 912,7	71 443,0
	iun.	139 865,9	20 565,4	19 813,3	455,8	24 317,6	20 235,0	3 501,2	94 982,9	28 464,2	66 188,8	74 645,4
	iul.	137 554,9	19 572,8	18 732,9	453,5	24 353,6	20 340,1	3 448,8	93 628,5	27 877,4	65 430,1	72 620,6
	aug.	137 763,2	19 390,0	18 610,1	435,5	24 637,8	20 593,1	3 505,3	93 735,5	28 043,4	65 339,6	73 455,7
	sep.	137 347,4	19 125,2	18 336,9	436,7	24 310,2	20 302,9	3 523,5	93 912,0	28 017,9	65 539,5	75 116,9
	oct.	134 865,4	18 750,0	17 924,1	436,0	23 600,5	19 697,6	3 466,9	92 514,9	27 460,3	64 674,1	76 242,2
	nov.	133 870,1	18 432,7	17 652,7	431,6	23 604,2	19 744,5	3 461,1	91 833,2	26 792,6	64 668,5	77 564,5
	dec.	133 108,3	17 863,7	17 099,6	428,5	23 327,0	19 677,8	3 241,4	91 917,7	26 568,7	64 952,5	80 460,2
2014	ian.	132 769,1	17 845,8	16 991,9	434,9	23 551,9	19 819,9	3 314,7	91 371,5	26 241,0	64 732,3	83 004,4
	feb.	132 194,0	17 727,9	16 816,8	430,7	23 469,5	19 744,8	3 302,9	90 996,7	26 162,7	64 440,9	84 205,7
	mar.	129 735,6	17 135,1	16 127,8	431,7	22 941,7	19 364,4	3 236,5	89 658,8	25 910,1	63 387,5	81 921,3
	apr.	129 483,5	17 364,0	15 924,9	431,6	22 864,4	19 285,2	3 202,4	89 255,1	25 998,2	62 901,4	79 692,9
	mai	127 084,2	17 020,2	15 608,6	435,6	22 508,9	19 200,2	2 996,2	87 555,1	25 527,9	61 681,9	78 752,2
	iun.	124 941,2	15 805,8	14 494,3	412,7	22 764,3	19 439,0	2 939,6	86 371,1	24 892,9	61 142,7	80 496,1
	iul.	122 760,0	15 387,5	13 896,6	391,8	21 612,1	19 149,0	2 111,0	85 760,4	24 743,1	60 716,0	79 051,9
	aug.	121 862,1	15 185,5	13 641,0	404,8	21 471,2	19 082,3	2 047,2	85 205,4	24 625,1	60 284,5	80 315,6

*) Inclusiv titluri de valoare negociabile.

7.5. Creditul acordat gospodăriilor populației

(milioane lei; sfârșitul perioadei)

Perioada	Total	în funcție de valută			în funcție de destinație și valută			
		lei	euro	alte valute	Credite pentru locuințe			
					Total	lei	euro	alte valute
2013 aug.	103 245,9	33 965,5	57 370,1	11 910,3	39 779,4	2 270,2	33 578,2	3 931,0
sep.	103 765,8	34 266,1	57 535,9	11 963,8	39 925,1	2 489,5	33 483,5	3 952,1
oct.	103 125,5	34 548,5	56 902,0	11 675,0	39 919,1	2 815,2	33 239,8	3 864,1
nov.	103 297,4	34 736,2	56 820,0	11 741,3	40 270,2	3 128,4	33 278,4	3 863,4
dec.	103 244,2	34 621,8	56 978,9	11 643,5	40 841,1	3 472,6	33 512,3	3 856,2
2014 ian.	103 093,4	34 611,4	56 839,9	11 642,0	41 070,7	3 713,1	33 496,0	3 861,6
feb.	102 937,7	34 763,2	56 526,9	11 647,6	41 292,8	4 036,1	33 389,9	3 866,8
mar.	102 444,2	35 388,5	55 611,2	11 444,5	41 185,8	4 449,6	32 935,0	3 801,2
apr.	102 468,6	35 933,2	55 185,3	11 350,1	41 452,7	4 917,0	32 758,5	3 777,3
mai	101 702,2	36 588,5	54 073,6	11 040,2	41 339,4	5 389,8	32 244,2	3 705,4
iun.	101 357,1	36 862,1	53 509,7	10 985,3	41 597,5	5 900,0	32 005,2	3 692,3
iul.	100 767,1	37 548,4	53 123,2	10 095,6	42 073,8	6 510,8	32 032,3	3 530,7
aug.	100 984,9	38 248,4	52 650,5	10 086,0	42 446,4	7 046,5	31 858,0	3 541,9

Perioada	în funcție de destinație și valută (continuare)			
	Credite pentru consum și alte scopuri			
	Total	lei	euro	alte valute
2013 aug.	63 466,5	31 695,3	23 791,9	7 979,2
sep.	63 840,7	31 776,6	24 052,4	8 011,7
oct.	63 206,4	31 733,3	23 662,2	7 811,0
nov.	63 027,2	31 607,8	23 541,6	7 877,9
dec.	62 403,1	31 149,2	23 466,6	7 787,3
2014 ian.	62 022,7	30 898,3	23 343,9	7 780,4
feb.	61 644,9	30 727,1	23 137,0	7 780,8
mar.	61 258,4	30 938,9	22 676,2	7 643,3
apr.	61 015,9	31 016,2	22 426,8	7 572,8
mai	60 362,9	31 198,7	21 829,4	7 334,8
iun.	59 759,6	30 962,0	21 504,5	7 293,0
iul.	58 693,3	31 037,5	21 090,8	6 564,9
aug.	58 538,5	31 201,9	20 792,5	6 544,2

7.6. Creditul acordat societăților nefinanciare, instituțiilor financiare nemonetare, administrației publice și nerezidenților

(milioane lei; sfârșitul perioadei)

Perioada	CREDITE ACORDATE SOCIETĂȚILOR NEFINANCIARE														
	Total	Credite în lei					Total	Credite în euro			Total	Credite în alte valute			
		Total	cu scadența			Total		cu scadența				Total	cu scadența		
			până la 1 an inclusiv	mai mare de 1 an și până la 5 ani inclusiv	mai mare de 5 ani			până la 1 an inclusiv	mai mare de 1 an și până la 5 ani inclusiv	mai mare de 5 ani			până la 1 an inclusiv	mai mare de 1 an și până la 5 ani inclusiv	mai mare de 5 ani
2013	aug.	115 877,4	48 630,7	25 088,4	14 032,8	9 509,6	63 527,0	16 553,6	19 662,0	27 311,4	3 719,7	2 056,5	931,1	732,1	
	sep.	116 426,9	49 769,3	25 582,2	14 293,8	9 893,3	62 936,8	16 234,8	19 416,6	27 285,5	3 720,8	2 102,1	886,3	732,4	
	oct.	114 773,7	49 691,8	25 587,5	14 174,9	9 929,4	61 446,9	15 830,5	18 865,4	26 751,0	3 635,0	2 093,6	832,1	709,3	
	nov.	113 720,2	49 530,5	25 228,3	14 316,0	9 986,2	60 983,3	15 765,2	19 158,3	26 059,8	3 206,4	1 887,5	586,2	732,8	
	dec.	112 340,0	48 993,9	24 603,0	14 117,1	10 273,8	60 325,4	15 364,7	19 085,3	25 875,5	3 020,7	1 735,0	592,6	693,2	
2014	ian.	112 473,3	49 420,4	24 845,0	14 399,8	10 175,6	60 050,1	15 292,7	19 214,2	25 543,3	3 002,7	1 699,2	605,8	697,8	
	feb.	112 323,1	49 598,7	24 953,9	14 396,6	10 248,2	59 835,9	15 201,8	19 159,1	25 475,0	2 888,5	1 615,0	585,8	687,7	
	mar.	112 283,2	50 880,8	25 806,1	14 703,3	10 371,5	58 555,8	14 546,7	18 768,9	25 240,2	2 846,6	1 581,1	595,6	669,9	
	apr.	112 315,7	51 107,4	25 586,7	15 077,9	10 442,7	58 377,8	14 347,4	18 695,1	25 335,3	2 830,5	1 577,5	590,1	662,9	
	mai	111 866,6	51 529,9	25 763,7	15 204,1	10 562,1	57 390,2	13 928,3	18 619,9	24 842,0	2 946,5	1 680,2	580,3	685,9	
	iun.	110 561,1	51 735,0	25 550,7	15 697,3	10 486,9	56 135,0	13 035,7	18 863,8	24 235,5	2 691,1	1 458,6	575,2	657,4	
	iul.	109 615,4	51 826,8	25 276,3	15 897,6	10 652,9	55 237,0	12 552,4	18 575,5	24 109,1	2 551,7	1 344,2	573,5	633,9	
	aug.	109 137,0	51 788,6	25 257,5	15 855,4	10 675,6	54 624,5	12 285,3	18 336,0	24 003,3	2 723,9	1 355,7	746,4	621,8	

Perioada	CREDITE ACORDATE INSTITUȚIILOR FINANCIARE NEMONETARE						CREDITE ACORDATE ADMINISTRAȚIEI PUBLICE				CREDITE ACOR- DATE NEREZI- DENȚI- LOR
	Total	Societăți de asigurare*		Alți intermediari financiarî**		Total	Adminis- trația centrală	Adminis- trația locală	Adminis- trația sistemelor de asigurări sociale		
		Total, din care:	cu scadența până la 1 an inclusiv	Total, din care:	cu scadența până la 1 an inclusiv						
2013	aug.	2 776,7	31,4	6,2	2 745,4	1 065,5	9 681,3	909,5	8 744,1	27,7	34 276,3
	sep.	2 875,9	32,0	6,6	2 843,9	1 085,4	9 683,2	920,0	8 740,2	23,0	39 127,5
	oct.	3 124,1	32,0	17,2	3 092,0	1 330,8	9 526,4	779,6	8 724,0	22,9	47 759,0
	nov.	2 685,2	31,8	19,6	2 653,4	928,7	9 613,3	816,1	8 774,4	22,8	37 655,5
	dec.	2 878,1	31,7	19,8	2 846,4	1 005,5	9 876,6	1 038,2	8 829,3	9,1	49 247,2
2014	ian.	3 147,7	31,7	19,8	3 116,0	1 271,1	9 690,1	877,6	8 805,7	6,9	43 546,3
	feb.	3 083,9	16,2	9,3	3 067,6	1 191,2	9 642,8	869,8	8 772,9	0,0	38 058,0
	mar.	3 139,3	18,0	10,9	3 121,4	1 428,3	9 601,5	852,1	8 749,4	0,0	35 998,8
	apr.	3 515,9	13,8	6,8	3 502,1	1 828,1	9 475,8	768,3	8 707,5	0,0	52 602,3
	mai	3 377,3	7,6	0,6	3 369,7	1 768,6	9 521,7	859,6	8 662,1	0,0	39 141,6
	iun.	3 469,7	7,4	0,4	3 462,3	1 728,8	9 459,1	813,9	8 645,2	0,0	34 981,8
	iul.	3 459,1	12,4	6,3	3 446,7	1 834,9	9 461,9	768,0	8 693,9	0,0	24 962,7
	aug.	3 435,1	9,8	6,2	3 425,4	1 879,9	9 365,1	768,9	8 596,2	0,0	24 910,2

*) Include și fondurile de pensii; **) Include și auxiliarii financiarî.

8. ACTIVELE ȘI PASIVELE FONDURILOR DE INVESTIȚII

8.1. Structura bilanțieră

8.1.1. Fonduri de piață monetară (FPM)

(milioane lei; sfârșitul perioadei)

Perioada	Total active/ pasive	Active					Pasive	
		Creanțe din depozite și credite	Titluri de valoare, alte decât acțiunile	Acțiuni și alte participații de capital (exclusiv acțiuni/unități de fond ale FPM)	Acțiuni/ unități de fond ale FPM	Alte active	Acțiuni/ unități de fond ale FPM	
2011	3 807,0	1 718,5	2 084,1	51,6	49,3	-96,5	3 807,0	
2012	c	c	c	c	c	c	c	
2013	c	c	c	c	c	c	c	
2013								
aug.	c	c	c	c	c	c	c	
sep.	c	c	c	c	c	c	c	
oct.	c	c	c	c	c	c	c	
nov.	c	c	c	c	c	c	c	
dec.	c	c	c	c	c	c	c	
2014								
ian.	c	c	c	c	c	c	c	
feb.	c	c	c	c	c	c	c	
mar.	c	c	c	c	c	c	c	
apr.	c	c	c	c	c	c	c	
mai	c	c	c	c	c	c	c	
iun.	c	c	c	c	c	c	c	
iul.	c	c	c	c	c	c	c	
aug.	c	c	c	c	c	c	c	

8.1.2. Fonduri de investiții, altele decât fondurile de piață monetară (FI)

(milioane lei; sfârșitul perioadei)

Perioada	Total active/ pasive	Active						Pasive, din care: Acțiuni/unități de fond ale FI
		Creanțe din depozite și credite	Titluri de valoare, alte decât acțiunile	Acțiuni și alte participații de capital (exclusiv acțiuni/unități de fond ale FI)	Acțiuni/ unități de fond ale FI	Active nefinanciare	Alte active	
2011	10 154,2	1 763,1	1 813,4	6 126,5	304,2	55,8	91,1	9 726,9
2012	31 821,8	4 175,0	6 572,7	19 973,2	790,9	55,5	254,6	30 341,2
2013	37 875,0	5 484,4	9 881,5	21 188,3	977,6	52,7	290,5	35 183,7
2013								
aug.	35 309,3	4 786,5	8 808,3	20 567,8	793,8	54,4	298,4	32 833,2
sep.	35 797,7	4 868,7	9 071,9	20 427,2	826,5	54,3	549,1	33 020,2
oct.	36 070,6	4 895,1	9 483,2	20 448,3	861,5	53,2	329,2	33 416,6
nov.	37 458,9	5 104,6	9 376,4	21 531,3	930,4	52,9	463,2	34 656,6
dec.	37 875,0	5 484,4	9 881,5	21 188,3	977,6	52,7	290,5	35 183,7
2014								
ian.	39 023,9	5 288,1	11 116,2	21 014,3	991,0	53,4	560,9	35 627,1
feb.	38 710,5	5 101,5	11 351,5	20 683,4	1 128,8	49,4	396,0	35 782,3
mar.	38 282,0	5 080,7	11 621,6	19 675,9	1 323,1	49,2	531,5	35 612,0
apr.	39 476,2	5 077,0	11 870,4	20 508,5	1 299,6	49,1	671,6	36 427,6
mai	40 511,5	5 197,3	12 076,6	20 608,9	1 356,7	48,9	1 223,0	37 607,0
iun.	41 188,6	5 902,7	12 772,6	20 233,9	1 468,8	49,2	761,4	37 672,1
iul.	41 072,2	6 048,9	13 013,2	20 100,2	1 527,2	48,9	333,8	38 189,9
aug.	41 878,3	5 976,1	13 574,4	20 137,4	1 593,0	48,7	548,6	38 751,7

Notă: Începând cu iunie 2012, datele agregate privind activele și pasivele fondurilor de investiții cuprind și datele Fondului Proprietatea.

8.2. Titluri de valoare deținute, altele decât acțiunile

8.2.1. Fonduri de piață monetară (FPM)

(milioane lei; sfârșitul perioadei)

Perioada	Total, din care:	Denominate în lei						Denominate în euro					
		Total	reziidenți			nerezidenți		Total	reziidenți			nerezidenți	
			Total, din care:	Instituții financiare monetare	Adminis- trația publică	Total, din care:	Zona euro		Total, din care:	Instituții financiare monetare	Adminis- trația publică	Total, din care:	Zona euro
2011	2 084,1	1 315,0	731,3	17,2	709,5	583,7	521,9	769,1	750,6	0,5	750,1	18,5	2,3
2012	c	c	c	c	c	c	c	c	c	c	c	c	c
2013	c	c	c	c	c	c	c	c	c	c	c	c	c
2013	aug.	c	c	c	c	c	c	c	c	c	c	c	c
	sep.	c	c	c	c	c	c	c	c	c	c	c	c
	oct.	c	c	c	c	c	c	c	c	c	c	c	c
	nov.	c	c	c	c	c	c	c	c	c	c	c	c
	dec.	c	c	c	c	c	c	c	c	c	c	c	c
2014	ian.	c	c	c	c	c	c	c	c	c	c	c	c
	feb.	c	c	c	c	c	c	c	c	c	c	c	c
	mar.	c	c	c	c	c	c	c	c	c	c	c	c
	apr.	c	c	c	c	c	c	c	c	c	c	c	c
	mai	c	c	c	c	c	c	c	c	c	c	c	c
	iun.	c	c	c	c	c	c	c	c	c	c	c	c
	iul.	c	c	c	c	c	c	c	c	c	c	c	c
	aug.	c	c	c	c	c	c	c	c	c	c	c	c

8.2.2. Fonduri de investiții, altele decât fondurile de piață monetară (FI)

(milioane lei; sfârșitul perioadei)

Perioada	Total	Denominate în lei											
		Total	cu scadența inițială ≤ 1 an				cu scadența inițială > 1 an și ≤ 2 ani						
			Total, din care:	reziidenți	nerezidenți		Total, din care:	reziidenți	nerezidenți				
Total, din care:	Instituții financiare monetare	Adminis- trația publică	Total, din care:	Zona euro	Total, din care:	Instituții financiare monetare	Adminis- trația publică	Total, din care:	Zona euro				
2011	908,2	10,1	10,1	-	10,1	-	-	c	c	-	c	-	-
2012	3 537,4	744,8	744,8	-	744,8	-	-	309,7	97,1	88,9	c	212,6	165,1
2013	4 438,7	188,1	188,1	-	188,1	-	-	235,7	88,8	88,8	c	146,8	99,1
2013	aug.	4 264,5	651,5	651,5	-	651,5	-	301,3	87,9	86,8	-	213,4	167,0
	sep.	4 225,1	525,0	525,0	-	525,0	-	303,2	88,4	87,3	c	214,8	168,1
	oct.	4 431,8	521,0	521,0	-	521,0	-	304,1	87,8	87,8	-	216,2	169,2
	nov.	4 169,9	188,6	188,6	-	188,6	-	234,2	88,3	88,3	-	145,8	98,5
	dec.	4 438,7	188,1	188,1	-	188,1	-	235,7	88,8	88,8	-	146,8	99,1
2014	ian.	4 969,3	261,3	261,3	-	261,3	-	147,8	-	-	-	147,8	99,8
	feb.	4 968,9	232,5	232,5	-	232,5	-	148,7	-	-	-	148,7	100,4
	mar.	5 009,8	219,3	219,3	-	219,3	-	156,7	-	-	-	156,7	108,1
	apr.	4 613,4	250,8	250,8	-	250,8	-	157,7	-	-	-	157,7	108,7
	mai	4 763,4	242,7	242,7	-	242,7	-	57,3	-	-	-	57,3	57,3
	iun.	5 333,1	647,8	647,8	-	647,8	-	57,7	-	-	-	57,7	57,7
	iul.	5 351,2	687,9	687,9	-	687,9	-	7,1	-	-	-	7,1	7,1
	aug.	5 680,3	732,4	732,4	-	732,4	-	7,1	-	-	-	7,1	7,1

Notă: Începând cu iunie 2012, datele agregate privind activele și pasivele fondurilor de investiții cuprind și datele Fondului Proprietatea.

8.2.2. Fonduri de investiții, altele decât fondurile de piață monetară (FI)

(milioane lei; sfârșitul perioadei)

(continuare)

Perioada	Denominate în lei (continuare)						Denominate în euro				
	Total	cu scadența inițială >2 ani				Total, din care:	Total, din care:	cu scadența inițială >2 ani			
		Total, din care:	rezidenți	Administrația publică	nerezidenți			Total, din care:	Total, din care:	Instituții financiare monetare	Adminis- trația publică
2011	894,2	467,5	72,9	394,7	426,6	201,9	905,3	905,3	887,3	–	887,3
2012	2 482,9	1 248,4	85,1	1 097,5	1 234,5	814,5	2 879,5	2 879,5	2 695,1	–	2 695,1
2013	4 014,9	2 477,4	258,3	2 079,3	1 537,5	1 049,8	5 153,3	5 153,3	4 382,2	–	4 382,2
2013	aug.	3 311,6	1 821,9	257,0	1 489,0	1 053,2	4 311,0	4 311,0	3 748,4	–	3 748,4
	sep.	3 396,9	1 863,2	257,6	1 529,6	1 078,8	4 610,5	4 610,5	4 026,8	–	4 026,8
	oct.	3 606,8	2 055,0	260,0	1 721,2	1 064,4	4 822,2	4 822,2	4 224,5	–	4 224,5
	nov.	3 747,1	2 165,9	261,6	1 829,4	1 043,1	4 893,5	4 893,5	4 276,2	–	4 276,2
	dec.	4 014,9	2 477,4	258,3	2 079,3	1 049,8	5 153,3	5 153,3	4 382,2	–	4 382,2
2014	ian.	4 560,3	2 989,8	257,1	2 585,0	1 079,5	5 822,0	5 822,0	5 021,1	–	5 021,1
	feb.	4 587,7	3 042,6	256,7	2 637,8	1 068,8	6 181,3	6 181,3	5 364,0	–	5 364,0
	mar.	4 633,8	3 090,4	258,2	2 683,4	1 066,3	6 421,7	6 421,7	5 568,1	–	5 568,1
	apr.	4 204,9	2 654,7	256,8	2 247,6	1 070,1	7 055,6	7 055,6	6 226,2	–	6 226,2
	mai	4 463,4	3 056,1	481,2	2 423,7	1 407,3	7 067,9	7 067,9	6 229,9	–	6 229,9
	iun.	4 627,6	3 184,9	480,6	2 551,9	1 442,7	7 167,9	7 167,9	6 310,3	–	6 310,3
	iul.	4 656,3	3 216,5	480,1	2 582,7	1 439,8	7 348,4	7 348,4	6 391,2	–	6 391,2
	aug.	4 940,7	3 386,2	482,2	2 749,7	1 098,3	7 546,1	7 546,1	6 548,7	–	6 548,7

Notă: Începând cu iunie 2012, datele agregate privind activele și pasivele fondurilor de investiții cuprind și datele Fondului Proprietatea.

8.3. Acțiuni și alte participații de capital deținute

8.3.1. Fonduri de piață monetară (FPM)

(milioane lei; sfârșitul perioadei)

Perioada	Total, din care:	rezidenți	
		Instituții financiare monetare	Alți intermediari financiar și auxiliari financiar
2011	51,6	8,3	43,3
2012	c	c	c
2013	c	c	c
2013	aug.	c	c
	sep.	c	c
	oct.	c	c
	nov.	c	c
	dec.	c	c
2014	ian.	c	c
	feb.	c	c
	mar.	c	c
	apr.	c	c
	mai	c	c
	iun.	c	c
	iul.	c	c
	aug.	c	c

8.3.2. Fonduri de investiții, altele decât fondurile de piață monetară (FI)

(milioane lei; sfârșitul perioadei)

Perioada	Total, din care:	rezidenți				nerezidenți		
		Instituții financiare monetare	Alți intermediari financiar și auxiliari financiar	Societăți de asigurare și fonduri de pensii	Societăți nefinanciare	Total, din care:	Zona euro	
2011	5 285,0	2 539,0	113,7	0,8	2 430,7	841,5	807,6	
2012	18 670,4	2 186,2	119,7	c	16 364,5	1 302,7	1 259,3	
2013	20 051,1	2 527,3	140,2	c	17 383,5	1 137,3	1 110,9	
2013	aug.	19 391,3	2 400,8	143,4	c	16 847,0	1 176,5	1 143,4
	sep.	19 297,9	2 484,6	139,3	–	16 674,0	1 129,3	1 099,6
	oct.	19 280,8	2 486,7	139,8	–	16 654,3	1 167,5	1 137,9
	nov.	20 362,4	2 484,4	134,6	–	17 743,3	1 169,0	1 141,6
	dec.	20 051,1	2 527,3	140,2	c	17 383,5	1 137,3	1 110,9
2014	ian.	19 838,5	2 425,5	132,8	c	17 280,2	1 175,8	1 149,4
	feb.	19 591,6	2 403,4	131,5	c	17 056,7	1 091,8	1 063,4
	mar.	19 034,5	2 259,5	135,2	c	16 639,7	641,4	620,4
	apr.	19 886,1	2 526,6	134,1	c	17 225,4	622,4	602,1
	mai	20 009,7	2 545,9	138,0	c	17 325,7	599,3	558,8
	iun.	19 689,6	2 482,9	138,2	c	17 068,4	544,3	512,0
	iul.	19 587,2	2 552,2	137,5	c	16 897,4	513,1	477,8
	aug.	19 628,1	2 528,5	138,1	c	16 961,5	509,4	472,5

Notă: Începând cu iunie 2012, datele agregate privind activele și pasivele fondurilor de investiții cuprind și datele Fondului Proprietatea.

8.3.2. Fonduri de investiții, altele decât fondurile de piață monetară (FI)

(milioane lei; sfârșitul perioadei)

(continuare)

Perioada	Acțiuni cotate, emise de:							
	Total	rezidenți				nerezidenți		
		Total, din care:	Instituții financiare monetare	Alți intermediari financiar și auxiliari financiar	Societăți nefinanciare	Total, din care:	Zona euro	
2011	4 711,7	3 870,4	1 860,5	36,4	1 772,7	841,3	807,6	
2012	10 577,2	9 274,7	1 641,0	39,1	7 594,6	1 302,5	1 259,3	
2013	13 431,6	12 295,1	1 988,9	95,4	10 210,8	1 136,4	1 110,0	
2013	aug.	10 660,2	9 584,7	1 863,1	98,3	7 623,3	1 075,5	1 042,7
	sep.	10 845,0	9 817,0	1 940,3	94,0	7 782,7	1 027,9	998,4
	oct.	10 915,6	9 848,6	1 955,3	95,0	7 798,4	1 067,0	1 037,4
	nov.	13 601,2	12 533,0	1 948,0	89,8	10 495,2	1 068,2	1 040,9
	dec.	13 431,6	12 295,1	1 988,9	95,4	10 210,8	1 136,4	1 110,0
2014	ian.	13 320,4	12 145,5	1 904,3	87,9	10 153,2	1 174,9	1 148,5
	feb.	13 228,4	12 137,3	1 880,5	85,5	10 171,3	1 091,1	1 062,7
	mar.	12 216,3	11 575,7	1 737,6	85,0	9 753,1	640,7	619,6
	apr.	13 052,6	12 431,5	2 005,5	83,9	10 342,1	621,1	601,0
	mai	13 017,6	12 420,4	2 019,6	87,7	10 313,1	597,2	556,9
	iun.	12 760,0	12 217,6	1 946,3	87,4	10 183,9	542,3	510,2
	iul.	12 626,0	12 114,9	2 039,2	86,7	9 989,0	511,1	476,0
	aug.	12 677,3	12 169,9	2 012,0	87,4	10 070,5	507,4	470,7

Notă: Începând cu iunie 2012, datele agregate privind activele și pasivele fondurilor de investiții cuprind și datele Fondului Proprietatea.

8.4. Acțiuni/unități de fond emise - Fonduri de investiții, altele decât fondurile de piață monetară (FI)

(milioane lei; sfârșitul perioadei)

Perioada	Total	rezidenți						nerezidenți		
		Instituții financiare monetare	Alți intermediari financiar și auxiliari financiar	Societăți de asigurare și fonduri de pensii	Administrația publică	Societăți nefinanciare	Gospodăriile populației	Total, din care:	Zona euro	
2011	8 321,6	349,9	575,4	491,3	1,2	614,4	6 289,4	1 405,3	1 057,8	
2012	19 696,1	489,0	2 307,8	634,0	4,5	1 540,7	14 720,1	10 645,1	3 528,1	
2013	23 421,5	382,2	2 599,0	1 128,9	5,0	1 998,1	17 308,3	11 762,2	4 496,5	
2013	aug.	21 141,2	384,6	2 376,9	777,9	4,6	1 761,7	15 835,4	11 692,0	4 386,1
	sep.	21 339,1	379,5	2 359,9	792,3	4,6	1 793,7	16 009,0	11 681,2	4 356,1
	oct.	21 657,6	380,3	2 397,5	799,0	4,7	1 859,9	16 216,1	11 759,0	4 531,3
	nov.	22 718,1	379,9	2 476,1	1 082,4	5,0	1 931,7	16 843,0	11 938,5	4 604,4
	dec.	23 421,5	382,2	2 599,0	1 128,9	5,0	1 998,1	17 308,3	11 762,2	4 496,5
2014	ian.	23 947,4	381,1	2 651,3	1 185,5	5,0	2 100,1	17 624,3	11 679,7	4 432,0
	feb.	24 392,7	347,2	2 769,8	1 221,9	5,2	2 187,4	17 861,3	11 389,6	4 286,5
	mar.	24 670,7	376,4	3 072,6	1 216,4	5,0	2 178,2	17 822,0	10 941,3	4 072,3
	apr.	25 226,3	366,7	3 160,2	1 156,8	7,5	2 251,5	18 283,7	11 201,3	4 150,4
	mai	26 030,4	462,0	3 239,2	1 217,0	7,7	2 346,7	18 757,8	11 576,6	4 272,3
	iun.	26 286,1	465,0	3 306,9	1 257,9	6,7	2 451,6	18 798,0	11 386,0	4 141,6
	iul.	26 884,3	452,7	3 393,7	1 358,0	7,0	2 563,9	19 109,1	11 305,5	4 074,6
	aug.	27 360,0	456,8	3 536,0	1 362,0	6,4	2 617,4	19 381,4	11 391,8	3 954,5

Notă: Începând cu iunie 2012, datele agregate privind activele și pasivele fondurilor de investiții cuprind și datele Fondului Proprietatea.

9. SITUAȚIA ACTIVELOR ȘI PASIVELOR BILANȚIERE ALE INSTITUȚIILOR FINANCIARE NEBANCARE ÎNSCRISE ÎN REGISTRUL GENERAL

9.1. Structura bilanțieră în dinamică

(milioane lei; sfârșitul perioadei)

Perioada	Total active/pasive	Active			Pasive			
		credite acordate	depozite plasate	alte active	capital și rezerve	împrumuturi primite	alte pasive	
2010	mar.	37 331,6	27 976,6	3 810,6	5 544,4	6 569,8	28 055,9	2 705,8
	iun.	38 321,2	28 001,8	3 812,3	6 507,2	6 727,1	28 027,2	3 566,9
	sep.	36 237,4	26 233,4	3 628,6	6 375,4	7 030,0	25 639,2	3 568,2
	dec.	36 105,8	25 680,1	4 289,1	6 136,7	7 580,7	24 417,5	4 107,7
2011	mar.	33 399,2	23 737,2	3 557,9	6 104,1	7 738,4	21 707,8	3 953,0
	iun.	33 966,5	24 052,1	3 536,5	6 377,9	7 735,4	22 548,1	3 683,0
	sep.	33 776,5	23 959,1	3 128,4	6 689,0	7 978,7	22 681,6	3 116,2
	dec.	33 601,2	23 738,4	3 400,9	6 461,9	8 559,2	21 936,2	3 105,8
2012	mar.	33 064,1	23 419,0	2 998,0	6 647,1	8 706,7	21 124,4	3 233,0
	iun.	33 403,4	23 246,7	3 298,9	6 857,9	8 872,1	21 347,9	3 183,4
	sep.	33 910,6	23 200,3	3 749,1	6 961,2	10 059,6	20 699,0	3 152,0
	dec.	33 157,3	22 214,0	3 839,4	7 103,9	10 197,1	19 900,8	3 059,4
2013	mar.	32 970,1	21 870,0	3 794,8	7 305,3	10 598,1	19 214,4	3 157,7
	iun.	32 885,9	21 996,5	3 881,0	7 008,4	10 457,0	19 066,9	3 362,0
	sep.	32 721,9	21 946,0	3 348,9	7 426,9	10 559,2	18 600,6	3 562,1
	dec.	32 626,0	22 371,3	3 130,8	7 123,9	10 597,8	18 502,6	3 525,6
2014	mar.	32 439,8	22 238,5	3 144,6	7 056,7	10 498,7	18 475,6	3 465,4
	iun.	31 149,7	21 683,6	2 948,0	6 518,0	10 049,4	18 217,1	2 883,2

Notă: Datele sunt provizorii; seriile definitive vor fi disponibile la șase luni de la data raportării.

9.2. Structura bilanțieră la 30 iunie 2014 pe tipuri de instituții financiare nebancare înscrise în Registrul general

(milioane lei; sfârșitul perioadei)

Secțiunea din Registrul general	Total	Active			Pasive		
		credite acordate	depozite plasate	alte active	capital și rezerve	împrumuturi primite	alte pasive
Total Registrul general, din care:	31 149,7	21 683,6	2 948,0	6 518,0	10 049,4	18 217,1	2 883,2
Credite de consum	1 235,3	834,2	99,3	301,8	768,9	258,5	208,0
Credite ipotecare și/sau imobiliare	–	–	–	–	–	–	–
Microcreditare	c	c	c	c	c	c	c
Finanțarea tranzacțiilor comerciale	c	c	c	c	c	c	c
Factoring	c	c	c	c	c	c	c
Scontare	–	–	–	–	–	–	–
Forfetare	–	–	–	–	–	–	–
Leasing financiar	2 760,1	1 710,0	192,9	857,2	1 140,9	1 355,0	264,1
Emitere de garanții și asumare de angajamente, inclusiv garantarea creditului	1 366,2	6,4	348,7	1 011,1	149,9	c	c
Alte forme de finanțare de natura creditului	–	–	–	–	–	–	–
Activități multiple de creditare	25 717,8	19 112,7	2 305,7	4 299,4	7 947,5	16 050,2	1 720,2

Notă: Datele sunt provizorii; seriile definitive vor fi disponibile la șase luni de la data raportării.

9.3. Credite acordate gospodăriilor populației

(milioane lei; sfârșitul perioadei)

Perioada	Credite				Credite pentru locuințe				
	Total	lei	euro	alte valute	Total	lei	euro	alte valute	
2010	mar.	5 909,3	3 451,4	2 312,1	145,8	407,6	28,7	305,2	73,8
	iun.	5 794,5	3 269,4	2 352,2	172,8	444,9	26,9	327,4	90,6
	sep.	5 690,7	3 324,3	2 207,5	158,9	440,5	25,7	326,7	88,1
	dec.	5 690,9	3 404,3	2 119,3	167,3	444,7	24,9	323,7	96,1
2011	mar.	5 265,8	3 208,5	1 904,4	152,9	412,9	23,9	299,4	89,5
	iun.	5 277,1	3 281,3	1 835,1	160,8	422,9	24,0	301,0	98,0
	sep.	5 147,8	3 206,3	1 759,4	182,0	443,0	24,4	303,8	114,8
	dec.	5 267,1	3 388,6	1 681,4	197,1	447,4	24,1	294,3	129,0
2012	mar.	5 287,7	3 476,3	1 612,4	199,0	454,2	23,6	297,0	133,5
	iun.	5 124,6	3 368,4	1 527,8	228,4	478,0	22,6	296,2	159,2
	sep.	5 333,7	3 624,6	1 476,9	232,2	483,4	21,5	296,7	165,2
	dec.	5 229,2	3 647,2	1 364,5	217,5	463,0	22,2	286,5	154,4
2013	mar.	5 271,5	3 737,9	1 315,0	218,6	460,8	22,6	283,4	154,8
	iun.	5 399,3	3 909,3	1 279,0	211,0	459,8	23,7	286,7	149,4
	sep.	5 594,7	3 869,1	1 520,6	205,0	480,5	24,2	311,7	144,6
	dec.	5 820,7	4 163,4	1 456,4	200,9	491,3	24,0	323,5	143,8
2014	mar.	5 802,0	4 216,8	1 368,0	217,2	480,4	22,8	315,4	142,2
	iun.	5 544,9	4 070,4	1 262,6	212,0	473,4	24,5	309,6	139,3

Notă: Datele sunt provizorii; seriile definitive vor fi disponibile la șase luni de la data raportării.

Perioada	Credite pentru consum				Credite pentru alte scopuri				
	Total	lei	euro	alte valute	Total	lei	euro	alte valute	
2010	mar.	5 173,8	3 354,7	1 752,9	66,3	327,9	68,0	254,1	5,7
	iun.	5 032,5	3 171,2	1 785,6	75,7	317,0	71,3	239,3	6,5
	sep.	4 944,5	3 218,2	1 660,5	65,9	305,6	80,4	220,3	5,0
	dec.	4 936,4	3 288,3	1 581,5	66,6	309,8	91,1	214,1	4,6
2011	mar.	4 547,7	3 073,9	1 414,5	59,3	305,1	110,7	190,5	4,0
	iun.	4 539,6	3 127,5	1 352,9	59,1	314,6	129,7	181,2	3,7
	sep.	4 391,0	3 047,4	1 280,2	63,4	313,7	134,5	175,4	3,8
	dec.	4 500,7	3 216,0	1 220,5	64,2	319,0	148,5	166,6	3,9
2012	mar.	4 516,0	3 294,0	1 160,5	61,5	317,5	158,6	154,9	4,0
	iun.	4 318,2	3 172,2	1 080,9	65,0	328,4	173,6	150,7	4,1
	sep.	4 525,0	3 432,3	1 029,5	63,2	325,3	170,8	150,7	3,8
	dec.	4 430,6	3 437,6	933,2	59,7	335,6	187,4	144,8	3,4
2013	mar.	4 470,8	3 519,1	891,4	60,3	339,9	196,3	140,2	3,4
	iun.	4 589,2	3 678,6	852,2	58,4	350,3	207,0	140,1	3,3
	sep.	4 772,7	3 647,8	1 067,3	57,6	341,4	197,0	141,6	2,8
	dec.	4 982,9	3 933,6	994,8	54,5	346,5	205,8	138,1	2,7
2014	mar.	4 937,0	3 969,1	914,3	53,6	384,6	224,9	138,3	21,4
	iun.	4 685,5	3 802,2	831,0	52,3	386,0	243,7	122,0	20,4

Notă: Datele sunt provizorii; seriile definitive vor fi disponibile la șase luni de la data raportării.

9.4. Credite acordate societăților nefinanciare, altor sectoare instituționale* și nerezidenților

(milioane lei; sfârșitul perioadei)

Perioada	Credite acordate societăților nefinanciare									
	Total	lei				euro				
		Total	cu scadența până la 1 an inclusiv	cu scadența mai mare de 1 an și până la 5 ani inclusiv	cu scadența mai mare de 5 ani	Total	cu scadența până la 1 an inclusiv	cu scadența mai mare de 1 an și până la 5 ani inclusiv	cu scadența mai mare de 5 ani	
2010 mar.	21 449,8	1 740,4	670,2	919,4	150,8	19 424,5	781,6	14 040,5	4 602,4	
2010 iun.	21 565,2	1 737,5	707,3	856,3	173,9	19 519,7	807,6	14 074,5	4 637,7	
2010 sep.	19 944,7	1 801,3	736,0	891,0	174,4	17 882,9	710,6	12 561,7	4 610,6	
2010 dec.	19 384,7	1 862,0	759,2	928,6	174,2	17 275,7	690,8	11 802,6	4 782,3	
2011 mar.	17 927,9	1 932,8	798,2	941,4	193,3	15 770,1	630,3	10 301,2	4 838,7	
2011 iun.	18 257,4	2 108,2	849,4	1 034,0	224,8	15 929,1	730,0	10 296,5	4 902,6	
2011 sep.	18 294,9	2 119,5	746,5	1 129,1	243,9	15 925,3	806,1	10 131,5	4 987,7	
2011 dec.	17 897,2	2 244,4	662,7	1 286,5	295,2	15 410,6	793,9	9 914,4	4 702,3	
2012 mar.	17 664,0	2 297,1	768,9	1 200,0	328,2	15 138,8	804,7	9 520,5	4 813,6	
2012 iun.	17 673,8	2 440,7	694,5	1 337,2	408,9	14 986,4	826,0	9 391,4	4 769,1	
2012 sep.	17 421,4	2 504,6	654,1	1 398,5	452,0	14 684,9	837,6	9 295,5	4 551,8	
2012 dec.	16 567,1	2 559,4	720,1	1 376,8	462,5	13 799,6	942,4	8 665,5	4 191,6	
2013 mar.	16 201,0	2 665,7	764,0	1 431,1	470,6	13 345,0	1 059,4	8 192,6	4 093,0	
2013 iun.	16 206,4	2 726,1	844,0	1 425,4	456,7	13 275,4	793,7	8 439,5	4 042,3	
2013 sep.	15 984,1	2 643,0	630,6	1 558,6	453,8	13 152,5	787,5	8 407,0	3 958,1	
2013 dec.	16 183,2	2 711,0	752,1	1 481,5	477,4	13 290,6	800,3	8 432,6	4 057,7	
2014 mar.	16 077,3	2 804,3	802,6	1 507,5	494,2	13 134,5	824,2	8 455,9	3 854,5	
2014 iun.	15 788,0	2 983,1	923,8	1 500,4	558,9	12 684,3	728,7	8 279,0	3 676,6	

Perioada	Credite acordate societăților nefinanciare (continuare)				Credite acordate altor sectoare instituționale				Credite acordate nerezidenților
	Total	alte valute			Total	lei	euro	alte valute	
		cu scadența până la 1 an inclusiv	cu scadența mai mare de 1 an și până la 5 ani inclusiv	cu scadența mai mare de 5 ani					
2010 mar.	285,0	3,0	132,3	149,8	611,9	127,7	481,3	2,9	5,6
2010 iun.	308,0	5,9	137,3	164,8	600,7	106,8	491,2	2,7	41,4
2010 sep.	260,5	5,1	113,1	142,3	557,9	98,9	457,5	1,5	40,1
2010 dec.	247,1	6,3	110,3	130,5	562,5	83,8	477,6	1,1	41,9
2011 mar.	224,9	13,2	96,7	115,1	509,6	75,4	433,3	0,9	33,9
2011 iun.	220,1	18,3	89,5	112,3	485,1	67,8	416,5	0,7	32,5
2011 sep.	250,1	22,2	94,4	133,5	471,6	55,5	415,4	0,6	44,8
2011 dec.	242,2	41,2	69,0	132,0	451,8	46,2	405,4	0,2	122,2
2012 mar.	228,1	40,8	62,4	124,9	430,7	41,7	388,8	0,2	36,6
2012 iun.	246,7	54,9	62,2	129,6	410,5	40,0	370,3	0,2	37,8
2012 sep.	231,9	52,2	58,1	121,6	407,7	45,8	361,7	0,2	37,5
2012 dec.	208,1	38,7	66,1	103,2	388,5	42,6	345,7	0,1	29,3
2013 mar.	190,3	38,3	56,0	96,1	370,0	43,0	326,9	0,1	27,5
2013 iun.	204,9	40,6	68,3	96,0	365,1	45,8	319,2	0,1	25,7
2013 sep.	188,5	36,2	63,1	89,2	347,4	38,1	309,2	0,0	19,9
2013 dec.	181,6	38,0	59,8	83,9	345,6	41,4	304,1	0,0	21,8
2014 mar.	138,6	22,9	58,0	57,6	342,3	44,1	298,1	0,0	16,9
2014 iun.	120,6	4,7	61,4	54,5	341,7	41,9	299,8	0,0	9,1

Notă: Datele sunt provizorii; seriile definitive vor fi disponibile la șase luni de la data raportării.

*) Cu excepția sectorului gospodăriile populației.

10. RATELE DOBÂNZILOR PRACTICATE DE INSTITUȚIILE DE CREDIT

10.1. Depozite la termen în lei

10.1.1. Depozite existente în sold

(% p.a.)

Perioada	Depozite la termen ale gospodăriilor populației					Depozite la termen ale societăților nefinanciare					
	Total	Durata inițială				Total	Durata inițială				
		până la 1 lună inclusiv	peste 1 lună și până la 3 luni inclusiv	peste 3 luni și până la 6 luni inclusiv	peste 6 luni și până la 12 luni inclusiv		până la 1 lună inclusiv	peste 1 lună și până la 3 luni inclusiv	peste 3 luni și până la 6 luni inclusiv	peste 6 luni și până la 12 luni inclusiv	
2009	9,56	9,17	9,35	10,54	10,37	9,07	8,88	9,88	10,20	8,05	
2010	7,18	6,42	7,39	7,82	7,55	5,47	4,88	6,64	6,70	5,50	
2011	6,24	5,71	6,24	6,82	6,92	5,59	5,25	6,19	6,37	5,72	
2012	5,31	4,80	5,02	5,78	6,14	4,94	4,58	5,63	5,60	4,53	
2013	4,03	3,33	3,70	4,39	5,04	2,69	1,95	3,20	3,63	3,66	
2013	aug.	4,64	3,94	4,48	5,02	5,51	3,68	3,09	4,16	4,40	4,22
	sep.	4,49	3,82	4,25	4,85	5,40	3,47	2,83	4,03	4,19	4,11
	oct.	4,33	3,59	4,04	4,70	5,28	3,14	2,38	3,62	3,94	3,92
	nov.	4,16	3,45	3,84	4,56	5,16	2,97	2,11	3,40	3,78	3,79
	dec.	4,03	3,33	3,70	4,39	5,04	2,69	1,95	3,20	3,63	3,66
2014	ian.	3,88	3,21	3,55	4,21	4,86	2,54	2,01	2,64	3,42	3,50
	feb.	3,73	2,92	3,39	3,98	4,72	2,58	2,29	2,66	3,30	3,36
	mar.	3,60	2,86	3,23	3,81	4,55	2,34	1,84	2,53	3,10	3,20
	apr.	3,49	2,80	3,14	3,67	4,41	2,50	2,21	2,62	2,93	3,06
	mai	3,39	2,64	3,09	3,55	4,27	2,35	1,87	2,61	2,81	3,00
	iun.	3,32	2,55	3,03	3,46	4,14	2,26	1,72	2,53	2,71	2,93
	iul.	3,24	2,50	2,96	3,38	4,01	2,08	1,61	2,21	2,59	2,88
	aug.	3,19	2,46	2,91	3,31	3,89	2,03	1,61	2,13	2,48	2,76

10.1.2. Depozite noi

(% p.a.)

Perioada	Depozite noi la termen ale gospodăriilor populației					Depozite noi la termen ale societăților nefinanciare					
	Total	Durata inițială				Total	Durata inițială				
		până la 1 lună inclusiv	peste 1 lună și până la 3 luni inclusiv	peste 3 luni și până la 6 luni inclusiv	peste 6 luni și până la 12 luni inclusiv		până la 1 lună inclusiv	peste 1 lună și până la 3 luni inclusiv	peste 3 luni și până la 6 luni inclusiv	peste 6 luni și până la 12 luni inclusiv	
2009	9,91	9,71	9,94	10,48	11,22	9,57	9,37	10,12	9,89	6,60	
2010	7,62	6,87	7,92	8,00	7,52	5,36	4,85	6,59	6,98	6,53	
2011	6,59	6,31	6,58	7,17	6,85	5,78	5,54	6,31	6,53	6,41	
2012	5,64	5,36	5,57	6,20	5,94	5,15	5,04	5,55	5,83	5,28	
2013	3,92	3,72	4,02	4,08	4,37	2,19	1,88	2,97	3,10	3,42	
2013	aug.	4,59	4,30	4,66	4,82	5,11	3,38	3,17	3,84	3,84	4,30
	sep.	4,40	4,17	4,40	4,74	4,81	3,13	2,89	3,69	3,86	3,93
	oct.	4,19	3,88	4,30	4,54	4,63	2,70	2,13	3,54	3,79	3,38
	nov.	4,07	3,86	4,14	4,37	4,50	2,38	1,96	3,12	3,36	3,55
	dec.	3,92	3,72	4,02	4,08	4,37	2,19	1,88	2,97	3,10	3,42
2014	ian.	3,77	3,66	3,72	3,90	4,17	2,15	1,91	2,38	2,86	3,64
	feb.	3,57	3,46	3,49	3,70	3,95	2,66	2,58	2,85	3,05	3,00
	mar.	3,47	3,27	3,44	3,66	3,90	2,07	1,83	2,49	2,69	3,02
	apr.	3,33	3,07	3,39	3,55	3,82	2,38	2,20	2,59	2,89	2,86
	mai	3,25	2,98	3,23	3,44	3,90	2,09	1,89	2,49	2,63	2,76
	iun.	3,17	2,83	3,22	3,47	3,71	1,88	1,70	2,27	2,41	2,95
	iul.	3,10	2,71	3,13	3,34	3,70	1,81	1,50	2,07	2,54	2,99
	aug.	2,97	2,59	3,06	3,10	3,64	1,69	1,49	2,12	2,24	2,23

Notă: Datele anuale reprezintă ratele medii ale dobânzilor aferente lunii decembrie.

10.2. Depozite la termen în euro

10.2.1. Depozite existente în sold

(% p.a.)

Perioada	Depozite la termen ale gospodăriilor populației					Depozite la termen ale societăților nefinanciare					
	Total	Durata inițială				Total	Durata inițială				
		până la 1 lună inclusiv	peste 1 lună și până la 3 luni inclusiv	peste 3 luni și până la 6 luni inclusiv	peste 6 luni și până la 12 luni inclusiv		până la 1 lună inclusiv	peste 1 lună și până la 3 luni inclusiv	peste 3 luni și până la 6 luni inclusiv	peste 6 luni și până la 12 luni inclusiv	
2009	3,51	3,11	3,32	3,93	4,27	2,90	2,39	3,30	3,22	3,43	
2010	3,19	2,60	3,19	3,53	3,23	2,64	2,27	3,03	3,80	2,73	
2011	3,29	2,85	3,13	3,65	3,38	2,74	2,14	3,26	4,05	3,07	
2012	3,12	2,61	2,67	3,52	3,45	2,43	1,67	2,90	3,23	2,97	
2013	2,25	1,75	1,94	2,29	2,76	1,78	1,19	1,79	2,25	2,49	
2013	aug.	2,54	2,05	2,18	2,66	3,05	1,96	1,42	2,00	2,49	2,59
	sep.	2,49	2,01	2,12	2,55	2,97	1,88	1,33	1,95	2,39	2,55
	oct.	2,40	1,90	2,06	2,46	2,91	1,89	1,41	1,86	2,30	2,58
	nov.	2,32	1,82	1,99	2,37	2,83	1,83	1,31	1,90	2,20	2,54
	dec.	2,25	1,75	1,94	2,29	2,76	1,78	1,19	1,79	2,25	2,49
2014	ian.	2,18	1,76	1,84	2,20	2,67	1,76	1,27	1,71	2,35	2,45
	feb.	2,09	1,68	1,74	2,10	2,58	1,64	1,10	1,67	2,32	2,30
	mar.	2,03	1,64	1,65	2,04	2,51	1,61	1,06	1,62	2,25	2,24
	apr.	1,98	1,59	1,59	2,00	2,45	1,55	1,03	1,46	2,12	2,21
	mai	1,95	1,58	1,57	1,97	2,41	1,58	1,10	1,47	2,12	2,23
	iun.	1,92	1,56	1,54	1,95	2,36	1,46	0,97	1,46	1,84	2,13
	iul.	1,87	1,48	1,51	1,91	2,31	1,33	0,87	1,31	1,47	2,08
	aug.	1,83	1,44	1,47	1,88	2,24	1,32	0,87	1,25	1,53	2,07

10.2.2. Depozite noi

(% p.a.)

Perioada	Depozite noi la termen ale gospodăriilor populației					Depozite noi la termen ale societăților nefinanciare					
	Total	Durata inițială				Total	Durata inițială				
		până la 1 lună inclusiv	peste 1 lună și până la 3 luni inclusiv	peste 3 luni și până la 6 luni inclusiv	peste 6 luni și până la 12 luni inclusiv		până la 1 lună inclusiv	peste 1 lună și până la 3 luni inclusiv	peste 3 luni și până la 6 luni inclusiv	peste 6 luni și până la 12 luni inclusiv	
2009	3,35	3,19	3,38	3,78	3,50	2,48	2,32	2,63	3,00	2,52	
2010	3,44	2,94	3,56	4,05	3,37	2,45	1,97	3,01	4,05	3,13	
2011	3,47	3,24	3,35	4,02	3,80	2,38	2,12	3,05	3,80	3,84	
2012	3,39	3,18	3,11	3,85	3,39	1,97	1,63	2,75	2,97	1,79	
2013	2,13	2,04	2,13	2,12	2,52	1,47	1,11	1,73	2,47	2,25	
2013	aug.	2,45	2,33	2,35	2,53	2,79	1,56	1,42	1,79	2,28	2,20
	sep.	2,43	2,32	2,30	2,54	2,76	1,53	1,32	1,82	2,49	2,05
	oct.	2,31	2,16	2,28	2,44	2,64	1,64	1,31	1,80	2,25	1,12
	nov.	2,18	2,09	2,17	2,24	2,60	1,46	1,28	1,88	1,82	1,39
	dec.	2,13	2,04	2,13	2,12	2,52	1,47	1,11	1,73	2,47	2,25
2014	ian.	2,10	2,06	1,94	2,12	2,44	1,50	1,25	1,66	2,20	2,20
	feb.	1,98	1,95	1,77	2,05	2,35	1,28	1,07	1,53	2,43	2,11
	mar.	1,95	1,85	1,78	2,04	2,31	1,18	1,01	1,40	1,75	2,12
	apr.	1,92	1,77	1,75	2,05	2,33	1,29	1,01	1,41	1,83	2,06
	mai	1,85	1,76	1,62	2,01	2,28	1,21	1,08	1,43	1,69	1,85
	iun.	1,85	1,71	1,61	2,03	2,32	1,06	0,92	1,43	1,57	1,46
	iul.	1,78	1,61	1,59	1,94	2,24	1,09	0,80	1,18	1,42	2,40
	aug.	1,73	1,57	1,48	1,90	2,15	0,98	0,82	1,16	1,52	2,28

Notă: Datele anuale reprezintă ratele medii ale dobânzilor aferente lunii decembrie.

10.3. Depozite în lei pe tipuri de depozite

10.3.1. Depozite existente în sold

(% p.a.)

Perioada	Depozite ale gospodăriilor populației							Depozite ale societăților nefinanciare				Împrumuturi din operațiuni repo	
	overnight	total	la termen		rambursabile după notificare			overnight	total	la termen			
			cu durata inițială până la 2 ani inclusiv	cu durata inițială peste 2 ani	total	la cel mult 3 luni inclusiv	la mai mult de 3 luni			cu durata inițială până la 2 ani inclusiv	cu durata inițială peste 2 ani		
2009	4,34	9,56	9,63	8,64	x	x	x	3,10	9,07	9,24	3,98	x	
2010	2,13	7,18	7,26	5,79	x	x	x	1,16	5,47	5,56	3,01	c	
2011	1,40	6,24	6,35	4,54	x	x	x	1,37	5,59	5,67	2,79	c	
2012	1,06	5,31	5,39	4,49	x	x	x	1,53	4,94	5,01	3,10	x	
2013	0,73	4,03	4,11	3,36	x	x	x	0,51	2,69	2,72	1,85	x	
2013	aug.	0,83	4,64	4,74	3,73	x	x	x	1,09	3,68	3,71	2,52	c
	sep.	0,80	4,49	4,58	3,55	x	x	x	1,02	3,47	3,50	2,47	x
	oct.	0,73	4,33	4,40	3,67	x	x	x	0,64	3,14	3,16	2,37	x
	nov.	0,74	4,16	4,24	3,42	x	x	x	0,54	2,97	2,99	2,34	x
	dec.	0,73	4,03	4,11	3,36	x	x	x	0,51	2,69	2,72	1,85	x
2014	ian.	0,68	3,88	3,95	3,33	x	x	x	0,86	2,54	2,56	1,64	x
	feb.	0,68	3,73	3,76	3,50	x	x	x	0,63	2,58	2,61	1,65	x
	mar.	0,71	3,60	3,62	3,43	x	x	x	0,53	2,34	2,37	1,63	x
	apr.	0,61	3,49	3,51	3,29	x	x	x	0,80	2,50	2,53	1,66	x
	mai	0,62	3,39	3,41	3,28	x	x	x	0,57	2,35	2,37	1,53	x
	iun.	0,58	3,32	3,32	3,28	x	x	x	0,53	2,26	2,28	1,51	x
	iul.	0,58	3,24	3,24	3,22	x	x	x	0,43	2,08	2,10	1,41	x
	aug.	0,58	3,19	3,18	3,22	x	x	x	0,49	2,03	2,05	1,39	x

10.3.2. Depozite noi la termen

(% p.a.)

Perioada	Depozite noi ale gospodăriilor populației			Depozite noi ale societăților nefinanciare			Împrumuturi noi din operațiuni repo	
	cu durata inițială până la 1 an inclusiv	cu durata inițială peste 1 an și până la 2 ani inclusiv	cu durata inițială peste 2 ani	cu durata inițială până la 1 an inclusiv	cu durata inițială peste 1 an și până la 2 ani inclusiv	cu durata inițială peste 2 ani		
2009	9,95	8,09	6,68	9,59	5,76	4,24	x	
2010	7,63	6,80	6,36	5,36	5,56	4,76	c	
2011	6,60	6,99	4,78	5,79	4,47	3,86	x	
2012	5,65	6,36	4,13	5,19	1,12	3,12	x	
2013	3,95	4,38	2,49	2,19	2,66	1,53	x	
2013	aug.	4,60	5,41	3,36	3,38	3,30	2,52	x
	sep.	4,43	5,12	2,39	3,13	2,80	1,95	x
	oct.	4,23	4,72	2,17	2,71	2,24	1,02	x
	nov.	4,11	4,77	2,08	2,38	1,30	1,88	x
	dec.	3,95	4,38	2,49	2,19	2,66	1,53	x
2014	ian.	3,79	4,36	2,77	2,16	1,76	0,63	x
	feb.	3,58	4,12	3,18	2,66	1,73	1,73	x
	mar.	3,47	4,12	3,22	2,07	2,62	1,47	x
	apr.	3,33	3,98	3,08	2,38	1,02	2,00	x
	mai	3,25	3,99	2,88	2,09	1,03	1,25	x
	iun.	3,17	3,96	3,07	1,88	0,93	1,54	x
	iul.	3,08	3,85	3,13	1,81	1,55	1,09	x
	aug.	2,97	2,67	2,91	1,69	1,48	1,28	x

Notă: Datele anuale reprezintă ratele medii ale dobânzilor aferente lunii decembrie.

10.4. Depozite în euro pe tipuri de depozite

10.4.1. Depozite existente în sold

(% p.a.)

Perioada	Depozite ale gospodăriilor populației							Depozite ale societăților nefinanciare				Împrumuturi din operațiuni repo	
	overnight	total	la termen		rambursabile după notificare			overnight	total	la termen			
			cu durata inițială până la 2 ani inclusiv	cu durata inițială peste 2 ani	total	la cel mult 3 luni inclusiv	la mai mult de 3 luni			cu durata inițială până la 2 ani inclusiv	cu durata inițială peste 2 ani		
2009	1,70	3,51	3,50	3,54	x	x	x	0,56	2,90	2,98	0,97	x	
2010	1,21	3,19	3,18	3,23	x	x	x	0,39	2,64	2,71	0,76	c	
2011	0,97	3,29	3,29	3,29	x	x	x	0,33	2,74	2,81	1,07	c	
2012	0,87	3,12	3,11	3,54	x	x	x	0,23	2,43	2,48	1,32	c	
2013	0,53	2,25	2,24	2,43	x	x	x	0,13	1,78	1,80	1,49	c	
2013	aug.	0,60	2,54	2,53	2,70	x	x	x	0,16	1,96	1,99	1,42	c
	sep.	0,59	2,49	2,46	3,05	x	x	x	0,17	1,88	1,91	1,43	c
	oct.	0,57	2,40	2,39	2,64	x	x	x	0,16	1,89	1,92	1,44	c
	nov.	0,52	2,32	2,31	2,45	x	x	x	0,15	1,83	1,86	1,32	c
	dec.	0,53	2,25	2,24	2,43	x	x	x	0,13	1,78	1,80	1,49	c
2014	ian.	0,56	2,18	2,16	2,39	x	x	x	0,13	1,76	1,78	1,41	c
	feb.	0,56	2,09	2,07	2,38	x	x	x	0,15	1,64	1,65	1,36	c
	mar.	0,55	2,03	2,01	2,37	x	x	x	0,17	1,61	1,63	1,35	c
	apr.	0,51	1,98	1,96	2,34	x	x	x	0,17	1,55	1,56	1,34	c
	mai	0,51	1,95	1,93	2,32	x	x	x	0,17	1,58	1,60	1,22	c
	iun.	0,49	1,92	1,90	2,30	x	x	x	0,14	1,46	1,47	1,19	c
	iul.	0,48	1,87	1,85	2,28	x	x	x	0,12	1,33	1,34	1,20	c
	aug.	0,48	1,83	1,81	2,29	x	x	x	0,12	1,32	1,33	1,17	c

10.4.2. Depozite noi la termen

(% p.a.)

Perioada	Depozite noi ale gospodăriilor populației			Depozite noi ale societăților nefinanciare			Împrumuturi noi din operațiuni repo	
	cu durata inițială până la 1 an inclusiv	cu durata inițială peste 1 an și până la 2 ani inclusiv	cu durata inițială peste 2 ani	cu durata inițială până la 1 an inclusiv	cu durata inițială peste 1 an și până la 2 ani inclusiv	cu durata inițială peste 2 ani		
2009	3,35	3,69	3,25	2,50	0,92	1,50	x	
2010	3,44	3,80	2,83	2,45	2,21	0,91	c	
2011	3,46	3,99	2,76	2,39	2,84	1,07	c	
2012	3,35	3,55	5,01	1,98	1,78	1,70	c	
2013	2,13	2,54	1,89	1,46	1,66	2,00	c	
2013	aug.	2,45	3,03	1,90	1,56	1,50	1,04	x
	sep.	2,42	3,41	1,96	1,53	1,02	1,34	x
	oct.	2,31	2,65	1,95	1,64	1,32	0,63	x
	nov.	2,19	2,59	1,53	1,46	1,00	0,39	x
	dec.	2,13	2,54	1,89	1,46	1,66	2,00	c
2014	ian.	2,09	2,50	1,88	1,50	0,99	0,41	x
	feb.	1,98	2,37	1,93	1,28	1,47	0,85	c
	mar.	1,94	2,46	1,91	1,18	0,38	0,66	x
	apr.	1,90	2,22	2,85	1,29	1,81	0,68	c
	mai	1,85	2,39	1,45	1,21	0,91	0,37	x
	iun.	1,85	2,28	1,75	1,06	1,49	0,83	x
	iul.	1,77	2,27	1,89	1,08	0,39	1,72	x
	aug.	1,73	2,08	1,86	0,97	1,11	0,47	x

Notă: Datele anuale reprezintă ratele medii ale dobânzilor aferente lunii decembrie.

10.5. Credite în lei

10.5.1. Credite existente în sold

(% p.a.)

Perioada	Credite acordate gospodăriilor populației				Credite acordate societăților nefinanciare				
	Total	cu durata inițială			Total	cu durata inițială			
		până la 1 an inclusiv	peste 1 an și până la 5 ani inclusiv	peste 5 ani		până la 1 an inclusiv	peste 1 an și până la 5 ani inclusiv	peste 5 ani	
2009	17,11	20,97	18,61	15,85	16,06	16,24	16,24	15,37	
2010	14,83	16,48	15,49	14,23	10,57	9,98	10,98	11,53	
2011	14,00	15,20	14,94	13,42	10,45	10,25	10,61	10,83	
2012	13,26	14,05	14,16	12,56	10,11	10,06	9,99	10,35	
2013	11,32	11,03	12,91	10,15	7,36	7,00	7,49	7,96	
2013	aug.	12,46	12,72	13,71	11,50	8,81	8,73	8,67	9,19
	sep.	12,29	12,40	13,68	11,24	8,43	8,34	8,27	8,88
	oct.	11,81	11,60	13,31	10,75	7,92	7,72	7,86	8,49
	nov.	11,60	11,51	13,08	10,50	7,57	7,25	7,59	8,27
	dec.	11,32	11,03	12,91	10,15	7,36	7,00	7,49	7,96
2014	ian.	10,92	10,48	12,56	9,68	7,10	6,72	7,36	7,59
	feb.	10,83	10,50	12,47	9,55	7,46	7,19	7,80	7,61
	mar.	10,76	10,71	12,37	9,42	7,42	7,13	7,80	7,56
	apr.	10,76	10,93	12,32	9,39	7,38	7,20	7,49	7,61
	mai	10,67	10,91	12,27	9,21	7,35	7,14	7,56	7,55
	iun.	10,47	10,78	12,12	8,92	7,04	6,77	7,19	7,43
	iul.	10,14	10,39	11,90	8,49	6,73	6,43	6,90	7,11
	aug.	9,97	10,30	11,80	8,25	6,62	6,28	6,84	7,03

10.5.2. Credite noi

(% p.a.)

Perioada	Credite noi acordate gospodăriilor populației				Credite noi acordate societăților nefinanciare				
	Total	cu durata inițială			Total	cu durata inițială			
		până la 1 an inclusiv	peste 1 an și până la 5 ani inclusiv	peste 5 ani		până la 1 an inclusiv	peste 1 an și până la 5 ani inclusiv	peste 5 ani	
2009	16,58	14,16	19,14	14,92	15,40	15,35	16,48	14,50	
2010	11,68	12,03	12,19	11,34	9,40	9,50	9,36	9,28	
2011	12,66	11,72	13,40	12,37	9,74	9,72	9,38	10,55	
2012	12,41	9,80	13,16	11,11	9,76	9,62	10,55	9,94	
2013	9,05	9,47	10,93	6,22	6,84	7,07	6,23	6,94	
2013	aug.	11,07	9,50	12,02	8,75	8,74	8,60	9,15	9,24
	sep.	10,26	8,94	12,02	7,47	7,90	8,14	7,56	7,51
	oct.	9,54	9,04	11,66	6,59	7,78	7,79	7,44	8,50
	nov.	9,29	10,20	11,18	6,40	7,51	7,48	7,58	7,57
	dec.	9,05	9,47	10,93	6,22	6,84	7,07	6,23	6,94
2014	ian.	8,86	8,42	10,87	5,55	6,79	6,51	7,19	7,60
	feb.	8,86	9,84	10,67	5,82	7,53	7,32	8,11	7,63
	mar.	8,78	10,07	10,51	5,82	7,23	6,93	7,79	7,61
	apr.	8,68	11,09	10,42	5,84	6,89	6,69	6,97	7,66
	mai	8,72	10,70	10,35	5,87	7,18	7,11	7,38	7,16
	iun.	8,44	9,15	10,31	5,61	6,01	6,04	5,62	6,57
	iul.	8,17	8,27	10,21	5,27	6,39	6,13	6,52	7,16
	aug.	7,95	7,16	10,18	5,16	6,00	5,90	6,24	6,15

Notă: Datele anuale reprezintă ratele medii ale dobânzilor aferente lunii decembrie.

10.6. Credite în euro

10.6.1. Credite existente în sold

(% p.a.)

Perioada	Credite acordate gospodăriilor populației				Credite acordate societăților nefinanciare				
	Total	cu durata inițială			Total	cu durata inițială			
		până la 1 an inclusiv	peste 1 an și până la 5 ani inclusiv	peste 5 ani		până la 1 an inclusiv	peste 1 an și până la 5 ani inclusiv	peste 5 ani	
2009	7,65	7,70	6,45	7,71	5,97	5,70	6,15	6,06	
2010	7,08	6,70	6,69	7,09	5,63	5,32	5,69	5,80	
2011	7,11	7,35	6,52	7,12	5,73	5,29	5,77	6,00	
2012	5,65	6,20	5,76	5,65	4,77	4,39	4,81	4,98	
2013	5,38	6,16	6,60	5,37	4,76	4,34	4,72	4,99	
2013	aug.	5,38	6,24	6,68	5,37	4,73	4,33	4,69	4,96
	sep.	5,38	6,27	6,72	5,36	4,71	4,27	4,69	4,95
	oct.	5,37	6,11	6,56	5,35	4,72	4,29	4,67	4,97
	nov.	5,37	6,14	6,64	5,35	4,72	4,29	4,67	4,98
	dec.	5,38	6,16	6,60	5,37	4,76	4,34	4,72	4,99
2014	ian.	5,39	6,24	6,65	5,38	4,78	4,39	4,75	5,00
	feb.	5,40	6,31	6,64	5,38	4,79	4,38	4,70	5,04
	mar.	5,39	6,26	6,69	5,38	4,81	4,43	4,73	5,03
	apr.	5,39	6,20	6,68	5,37	4,80	4,37	4,75	5,03
	mai	5,39	5,97	6,68	5,37	4,81	4,41	4,77	5,02
	iun.	5,36	5,90	6,62	5,35	4,76	4,30	4,67	5,02
	iul.	5,32	6,00	6,52	5,30	4,65	4,05	4,57	4,96
	aug.	5,29	5,99	6,49	5,28	4,61	3,92	4,59	4,92

10.6.2. Credite noi

(% p.a.)

Perioada	Credite noi acordate gospodăriilor populației				Credite noi acordate societăților nefinanciare				
	Total	cu durata inițială			Total	cu durata inițială			
		până la 1 an inclusiv	peste 1 an și până la 5 ani inclusiv	peste 5 ani		până la 1 an inclusiv	peste 1 an și până la 5 ani inclusiv	peste 5 ani	
2009	6,06	7,36	7,73	5,88	5,92	5,42	6,91	6,04	
2010	5,89	6,86	6,83	5,83	5,02	5,52	5,00	4,72	
2011	5,90	5,35	4,46	5,98	5,64	5,54	5,29	6,16	
2012	4,33	2,08	6,63	4,41	4,62	4,61	4,90	4,44	
2013	4,81	2,24	6,97	5,31	4,89	4,91	4,69	5,14	
2013	aug.	4,63	6,12	6,93	4,59	4,64	4,45	4,46	4,87
	sep.	4,87	7,43	6,68	4,76	4,84	4,41	4,78	6,25
	oct.	5,05	3,74	6,10	5,01	4,94	4,55	5,10	5,49
	nov.	5,33	8,84	7,60	5,18	4,70	4,55	4,64	5,47
	dec.	4,81	2,24	6,97	5,31	4,89	4,91	4,69	5,14
2014	ian.	5,26	6,56	5,05	5,29	5,04	4,63	4,53	6,30
	feb.	5,29	5,92	6,95	5,18	4,52	4,68	3,97	5,35
	mar.	5,49	4,50	6,92	5,37	4,84	4,40	4,85	5,23
	apr.	5,43	4,20	7,15	5,29	4,48	3,89	5,00	5,48
	mai	5,27	3,30	6,98	5,27	4,39	4,09	4,51	4,74
	iun.	5,63	7,13	7,37	5,34	4,38	4,43	3,94	5,03
	iul.	5,45	6,27	6,80	5,17	4,26	3,62	4,45	4,70
	aug.	5,38	6,90	6,38	5,30	4,03	3,14	4,46	4,22

Notă: Datele anuale reprezintă ratele medii ale dobânzilor aferente lunii decembrie.

10.7. Credite în lei pe tipuri de credite

10.7.1. Credite existente în sold

(% p.a.)

Perioada	Credite acordate gospodăriilor populației									
	credite acordate pe descoperit de cont	total	credite pentru locuințe			credite pentru consum și alte scopuri				
			cu durata inițială			cu durata inițială				
			până la 1 an inclusiv	peste 1 an și până la 5 ani inclusiv	peste 5 ani	până la 1 an inclusiv	peste 1 an și până la 5 ani inclusiv	peste 5 ani		
2009	21,43	11,40	15,75	12,39	11,36	17,39	20,98	18,65	16,19	
2010	16,22	10,12	c	13,83	10,08	15,06	16,48	15,49	14,56	
2011	14,83	9,43	c	10,82	9,41	14,21	15,20	14,95	13,72	
2012	13,82	8,55	10,10	8,59	8,54	13,52	14,06	14,19	12,98	
2013	11,11	6,13	9,86	7,78	6,06	11,93	11,03	12,96	11,21	
2013	aug.	12,60	7,43	10,09	8,17	7,38	12,84	12,72	13,76	12,11
	sep.	12,43	7,22	10,98	8,07	7,16	12,70	12,41	13,73	11,91
	oct.	11,70	6,67	10,06	7,97	6,60	12,29	11,61	13,37	11,56
	nov.	11,50	6,42	9,97	7,88	6,35	12,14	11,52	13,13	11,42
	dec.	11,11	6,13	9,86	7,78	6,06	11,93	11,03	12,96	11,21
2014	ian.	10,53	5,56	9,69	7,71	5,47	11,60	10,48	12,61	10,90
	feb.	10,52	5,53	9,79	7,63	5,45	11,58	10,50	12,52	10,88
	mar.	10,56	5,58	9,37	7,53	5,51	11,57	10,71	12,42	10,86
	apr.	10,77	5,72	9,53	7,44	5,67	11,63	10,93	12,36	10,95
	mai	10,71	5,69	9,22	7,35	5,64	11,60	10,91	12,32	10,91
	iun.	10,57	5,53	9,27	7,21	5,48	11,48	10,78	12,17	10,77
	iul.	10,27	5,23	8,95	7,05	5,18	11,24	10,39	11,95	10,50
	aug.	10,26	5,10	8,79	6,95	5,06	11,15	10,30	11,85	10,40

Perioada	Credite acordate societăților nefinanciare				
	credite acordate pe descoperit de cont	cu durata inițială			
		până la 1 an inclusiv	peste 1 an și până la 5 ani inclusiv	peste 5 ani	
2009	15,18	16,24	16,24	15,37	
2010	8,42	9,98	10,98	11,53	
2011	9,76	10,25	10,61	10,83	
2012	9,96	10,06	9,99	10,35	
2013	6,12	7,00	7,49	7,96	
2013	aug.	8,36	8,73	8,67	9,19
	sep.	7,77	8,34	8,27	8,88
	oct.	7,05	7,72	7,86	8,49
	nov.	6,48	7,25	7,59	8,27
	dec.	6,12	7,00	7,49	7,96
2014	ian.	5,93	6,72	7,36	7,59
	feb.	6,64	7,19	7,80	7,61
	mar.	6,65	7,13	7,80	7,56
	apr.	6,75	7,20	7,49	7,61
	mai	6,66	7,14	7,56	7,55
	iun.	6,07	6,77	7,19	7,43
	iul.	5,90	6,43	6,90	7,11
	aug.	5,72	6,28	6,84	7,03

Notă: Datele anuale reprezintă ratele medii ale dobânzilor aferente lunii decembrie.

10.7. Credite în lei pe tipuri de credite

10.7.2. Credite noi

(% p.a.)

Perioada	Credite noi acordate gospodăriilor populației											
	credite noi pentru locuințe						credite noi pentru consum					
	total	cu durata inițială				Dobânda anuală efectivă medie	total	cu durata inițială			Dobânda anuală efectivă medie	
		până la 1 an inclusiv	peste 1 an și până la 5 ani inclusiv	peste 5 ani și până la 10 ani inclusiv	peste 10 ani			până la 1 an inclusiv	peste 1 an și până la 5 ani inclusiv	peste 5 ani		
2009	12,58	12,70	12,62	15,34	11,72	13,41	17,04	17,22	18,90	15,02	21,96	
2010	10,03	c	10,10	11,30	9,70	10,80	11,42	11,86	11,51	11,35	17,51	
2011	7,76	c	8,22	8,13	7,70	9,02	12,87	12,53	13,16	12,74	16,79	
2012	8,35	c	8,21	8,33	8,33	8,78	13,05	12,81	13,07	12,94	15,24	
2013	5,42	c	6,35	6,02	5,36	6,11	10,74	9,30	10,86	9,84	12,27	
2013	aug.	6,96	c	7,01	6,91	6,93	7,33	11,95	12,00	12,00	11,52	15,20
	sep.	6,29	c	6,87	6,66	6,23	6,98	11,94	11,01	12,00	11,60	14,47
	oct.	5,78	c	6,68	6,52	5,72	6,49	11,45	9,53	11,56	10,85	13,90
	nov.	5,57	c	6,60	6,06	5,50	6,24	11,01	11,26	11,06	10,47	13,30
	dec.	5,42	c	6,35	6,02	5,36	6,11	10,74	9,30	10,86	9,84	12,27
2014	ian.	4,90	c	6,24	5,19	4,86	5,55	10,61	10,49	10,71	9,39	12,46
	feb.	5,27	c	5,84	6,36	5,20	5,72	10,47	10,41	10,56	9,27	12,31
	mar.	5,24	c	5,15	6,06	5,18	5,62	10,33	11,66	10,46	8,78	11,90
	apr.	5,33	c	5,36	6,00	5,29	5,57	10,27	12,09	10,38	8,74	11,73
	mai	5,39	c	5,16	5,84	5,37	5,66	10,24	12,14	10,33	8,77	11,66
	iun.	5,21	c	4,99	5,42	5,20	5,50	10,17	9,65	10,33	8,24	11,57
	iul.	4,88	c	4,95	5,31	4,87	5,22	10,08	8,51	10,24	8,27	11,64
	aug.	4,81	c	5,17	5,18	4,79	5,06	10,06	9,57	10,23	7,92	11,61

Perioada	Credite noi acordate gospodăriilor populației (continuare)				Credite noi acordate societăților nefinanciare								
	credite noi pentru alte scopuri				cu valoarea până la 1 milion echivalent euro				cu valoarea peste 1 milion echivalent euro				
	total	cu durata inițială			total	cu durata inițială			total	cu durata inițială			
		până la 1 an inclusiv	peste 1 an și până la 5 ani inclusiv	peste 5 ani		până la 1 an inclusiv	peste 1 an și până la 5 ani inclusiv	peste 5 ani		până la 1 an inclusiv	peste 1 an și până la 5 ani inclusiv	peste 5 ani	
2009	14,98	13,65	23,29	14,47	16,24	16,29	17,01	14,50	13,71	13,54	15,26	14,51	
2010	14,96	12,11	19,99	12,71	10,65	10,37	11,39	12,23	8,67	8,20	8,32	9,05	
2011	12,41	11,22	14,90	10,66	10,75	10,65	10,95	11,50	8,77	8,61	8,49	10,07	
2012	11,48	9,44	18,30	10,67	10,52	10,45	10,74	10,63	8,79	8,70	9,71	9,13	
2013	11,33	9,54	13,90	8,52	7,75	7,72	7,91	7,59	5,92	6,16	4,85	6,64	
2013	aug.	10,23	9,00	15,10	10,06	9,11	8,93	9,61	9,88	8,01	7,91	7,88	8,61
	sep.	9,73	8,64	15,36	9,95	8,59	8,46	8,93	9,31	7,23	7,60	6,03	7,24
	oct.	10,72	8,87	16,09	8,20	8,34	8,20	8,84	8,85	6,94	6,97	6,38	8,17
	nov.	11,79	9,74	15,51	7,83	7,81	7,71	8,04	8,08	6,86	6,85	6,82	6,93
	dec.	11,33	9,54	13,90	8,52	7,75	7,72	7,91	7,59	5,92	6,16	4,85	6,64
2014	ian.	11,10	7,69	16,13	8,10	7,07	6,84	7,56	8,07	6,20	5,60	6,49	7,27
	feb.	12,00	9,59	15,05	9,09	7,76	7,41	8,75	8,23	7,03	7,07	6,74	7,20
	mar.	10,99	9,29	12,15	8,54	7,40	7,15	8,00	7,70	6,66	6,04	7,37	7,28
	apr.	10,73	10,66	13,96	8,09	7,10	6,76	7,76	7,99	6,43	6,47	5,91	7,34
	mai	10,02	9,37	12,62	7,51	7,28	7,05	7,70	7,69	6,94	7,24	6,30	6,43
	iun.	9,43	8,45	11,07	7,58	6,75	6,58	6,95	7,22	5,08	5,22	3,71	6,22
	iul.	9,08	7,90	10,65	7,12	6,67	6,58	6,78	6,92	5,90	5,12	5,91	7,32
	aug.	7,45	6,67	9,65	7,29	6,38	6,24	6,68	6,89	5,32	5,11	5,48	5,69

Notă: Datele anuale reprezintă ratele medii ale dobânzilor aferente lunii decembrie.

10.8. Credite în euro pe tipuri de credite

10.8.1. Credite existente în sold

(% p.a.)

Perioada	Credite acordate gospodăriilor populației									
	credite acordate pe descoperit de cont	total	credite pentru locuințe			credite pentru consum și alte scopuri				
			cu durata inițială			total	cu durata inițială			
			până la 1 an inclusiv	peste 1 an și până la 5 ani inclusiv	peste 5 ani		până la 1 an inclusiv	peste 1 an și până la 5 ani inclusiv	peste 5 ani	
2009	10,68	6,60	7,06	5,23	6,62	8,32	8,06	6,59	8,48	
2010	9,88	6,03	5,00	6,22	6,03	7,96	7,29	6,74	8,06	
2011	10,67	6,23	3,99	6,36	6,23	8,04	8,20	6,54	8,13	
2012	8,81	4,82	4,88	6,38	4,82	6,77	6,33	5,71	6,82	
2013	8,10	4,68	3,97	6,07	4,68	6,58	6,31	6,65	6,58	
2013	aug.	7,98	4,66	4,77	6,20	4,66	6,57	6,32	6,73	6,57
	sep.	7,98	4,66	4,78	6,16	4,66	6,57	6,34	6,78	6,57
	oct.	7,80	4,66	4,11	6,06	4,66	6,56	6,27	6,61	6,56
	nov.	7,92	4,66	3,99	6,10	4,66	6,57	6,29	6,69	6,57
	dec.	8,10	4,68	3,97	6,07	4,68	6,58	6,31	6,65	6,58
2014	ian.	8,14	4,70	4,78	6,12	4,70	6,59	6,37	6,71	6,59
	feb.	8,01	4,71	5,51	6,16	4,71	6,59	6,34	6,69	6,59
	mar.	7,94	4,71	4,67	6,16	4,71	6,58	6,31	6,76	6,58
	apr.	7,89	4,72	4,68	6,18	4,72	6,57	6,25	6,74	6,57
	mai	7,68	4,73	4,68	5,90	4,73	6,56	6,01	6,77	6,56
	iun.	7,79	4,71	4,61	5,88	4,71	6,53	5,94	6,70	6,53
	iul.	8,29	4,67	4,47	5,80	4,67	6,49	6,05	6,60	6,49
	aug.	8,26	4,65	4,47	5,77	4,65	6,46	6,04	6,58	6,46

Perioada	Credite acordate societăților nefinanciare				
	credite acordate pe descoperit de cont	cu durata inițială			
		până la 1 an inclusiv	peste 1 an și până la 5 ani inclusiv	peste 5 ani	
2009	5,04	5,70	6,15	6,06	
2010	4,72	5,32	5,69	5,80	
2011	4,89	5,29	5,77	6,00	
2012	3,97	4,39	4,81	4,98	
2013	3,55	4,34	4,72	4,99	
2013	aug.	3,80	4,33	4,69	4,96
	sep.	3,73	4,27	4,69	4,95
	oct.	3,72	4,29	4,67	4,97
	nov.	3,70	4,29	4,67	4,98
	dec.	3,55	4,34	4,72	4,99
2014	ian.	3,64	4,39	4,75	5,00
	feb.	3,53	4,38	4,70	5,04
	mar.	3,63	4,43	4,73	5,03
	apr.	3,59	4,37	4,75	5,03
	mai	3,57	4,41	4,77	5,02
	iun.	3,49	4,30	4,67	5,02
	iul.	3,31	4,05	4,57	4,96
	aug.	3,26	3,92	4,59	4,92

Notă: Datele anuale reprezintă ratele medii ale dobânzilor aferente lunii decembrie.

10.8. Credite în euro pe tipuri de credite

10.8.2. Credite noi

(% p.a.)

Perioada	Credite noi acordate gospodăriilor populației											
	credite noi pentru locuințe						credite noi pentru consum					
	total	cu durata inițială				Dobânda anuală efectivă medie	total	cu durata inițială			Dobânda anuală efectivă medie	
		până la 1 an inclusiv	peste 1 an și până la 5 ani inclusiv	peste 5 ani și până la 10 ani inclusiv	peste 10 ani			până la 1 an inclusiv	peste 1 an și până la 5 ani inclusiv	peste 5 ani		
2009	5,06	6,69	6,61	5,58	4,98	6,24	8,46	10,19	10,20	8,22	10,04	
2010	5,24	c	5,28	5,84	5,23	6,15	6,88	7,82	8,14	6,80	8,44	
2011	5,67	c	9,36	6,01	5,67	6,21	6,45	6,87	3,61	6,70	8,15	
2012	4,31	x	5,74	4,79	4,29	4,76	4,22	1,79	6,31	5,21	4,74	
2013	5,23	x	5,65	5,88	5,21	5,87	3,76	2,20	6,74	5,64	4,27	
2013	aug.	4,53	x	4,89	4,85	4,52	4,94	5,69	5,92	6,91	5,43	6,73
	sep.	4,71	c	5,98	5,29	4,65	5,17	6,26	7,43	6,89	5,83	7,07
	oct.	4,88	c	4,39	5,58	4,91	5,38	5,84	7,24	6,74	5,40	6,40
	nov.	5,07	x	5,71	5,59	5,04	5,63	6,11	8,84	6,98	5,79	6,87
	dec.	5,23	x	5,65	5,88	5,21	5,87	3,76	2,20	6,74	5,64	4,27
2014	ian.	5,26	c	6,55	5,58	5,22	5,81	5,14	7,59	4,75	5,76	5,82
	feb.	5,04	c	5,66	4,91	5,05	5,55	5,50	7,62	6,78	5,21	6,18
	mar.	5,23	x	5,61	5,26	5,22	5,76	5,80	6,91	7,03	5,53	6,57
	apr.	5,18	c	5,74	5,82	5,15	5,73	6,13	x	7,21	5,62	7,10
	mai	5,16	x	5,42	5,20	5,14	5,50	5,02	3,25	7,33	5,72	5,51
	iun.	5,13	x	6,12	5,02	5,13	5,43	6,40	6,66	7,40	5,97	6,93
	iul.	5,07	x	5,68	5,32	5,04	5,37	6,28	6,27	7,15	5,80	7,00
	aug.	5,17	x	5,47	5,32	5,14	5,45	5,82	6,97	6,45	5,64	6,17

Perioada	Credite noi acordate gospodăriilor populației (continuare)				Credite noi acordate societăților nefinanciare								
	credite noi pentru alte scopuri				cu valoarea până la 1 milion echivalent euro				cu valoarea peste 1 milion echivalent euro				
	total	cu durata inițială			total	cu durata inițială			total	cu durata inițială			
		până la 1 an inclusiv	peste 1 an și până la 5 ani inclusiv	peste 5 ani		până la 1 an inclusiv	peste 1 an și până la 5 ani inclusiv	peste 5 ani		până la 1 an inclusiv	peste 1 an și până la 5 ani inclusiv	peste 5 ani	
2009	6,39	5,89	6,25	7,14	6,74	6,63	6,43	7,36	5,67	4,90	7,02	5,80	
2010	6,90	6,22	6,97	8,06	6,38	6,34	5,96	6,86	4,66	4,99	4,81	4,41	
2011	5,77	7,17	4,71	8,24	6,10	5,87	6,03	6,76	5,42	5,35	4,92	5,94	
2012	8,06	c	9,58	7,02	5,57	5,18	5,36	6,63	4,24	4,20	4,68	4,03	
2013	6,42	c	9,11	5,89	5,65	5,52	5,69	5,78	4,74	4,82	4,46	4,96	
2013	aug.	8,45	c	10,38	7,77	5,21	5,12	4,96	5,77	4,32	4,05	3,28	4,66
	sep.	7,69	c	12,41	7,01	5,41	4,60	5,51	6,49	4,59	4,35	4,52	5,98
	oct.	6,73	8,97	8,45	5,86	5,37	5,31	5,15	5,76	4,74	4,25	5,07	5,39
	nov.	8,60	x	10,74	6,69	5,01	4,78	5,17	5,33	4,65	4,49	4,59	5,53
	dec.	6,42	c	9,11	5,89	5,65	5,52	5,69	5,78	4,74	4,82	4,46	4,96
2014	ian.	7,43	x	7,81	6,68	5,02	5,23	4,66	5,34	5,05	4,51	3,80	6,51
	feb.	7,44	c	7,52	7,40	5,06	4,74	5,18	5,56	4,28	4,64	3,61	5,24
	mar.	6,70	c	7,77	6,96	5,23	4,96	5,19	6,08	4,71	4,09	4,70	5,12
	apr.	6,04	x	7,29	5,89	4,82	4,47	4,97	5,36	4,34	3,72	5,03	5,52
	mai	7,19	c	7,64	6,41	4,95	4,65	5,16	5,29	4,18	3,83	4,35	4,47
	iun.	7,12	c	7,38	6,65	4,91	4,62	4,91	5,37	4,25	4,33	3,78	4,97
	iul.	6,55	x	6,75	5,79	4,50	4,18	4,68	4,88	4,11	3,02	4,22	4,65
	aug.	6,89	c	8,20	6,70	4,47	4,09	4,56	4,96	3,84	2,30	4,41	4,06

Notă: Datele anuale reprezintă ratele medii ale dobânzilor aferente lunii decembrie.

11.2. Principalii indicatori de prudențialitate

(procente)

Perioada	Indicatorul de solvabilitate ($\geq 8\%$) ^{1,2}	Efectul de pârghie ^{1,2}	Rata generală de risc ²	Plasamente și credite interbancare (valoare brută) / Total activ (valoare brută)	Credite acordate clienței nebankare (valoare brută) / Total activ (valoare brută)	Creanțe depreciate ale clienței nebankare (valoare netă) / Total portofoliu credite aferent clienței nebankare (valoare netă) ³
2009	14,67	7,55	47,29	23,03	59,13	x
2010	15,02	8,11	44,61	19,58	58,64	x
2011	14,87	8,07	42,65	16,90	59,24	x
2012	14,94	8,02	38,80	14,74	60,78	12,00
2013	15,46	7,96	35,73	16,24	58,63	11,64
2013 aug.	x	7,93	x	14,80	61,26	12,46
2013 sep.	13,92	7,49	38,03	14,27	61,33	12,42
2013 oct.	x	7,59	x	14,89	60,63	12,42
2013 nov.	x	7,65	x	15,07	60,19	12,68
2013 dec.	15,46	7,96	35,73	16,24	58,63	11,64
2014 ian.	x	8,40	x	14,35	59,45	11,75
2014 feb.	x	8,48	x	14,79	59,17	12,17
2014 mar.	16,32	8,55	x	14,25	59,52	12,17
2014 apr.	x	8,52	x	14,26	59,64	12,11
2014 mai	x	8,58	x	14,51	59,66	11,87
2014 iun.	16,95	7,87	38,09	14,75	59,01	11,42
2014 iul.	x	x	x	14,01	59,52	11,36
2014 aug.	x	x	x	13,31	59,75	10,72

Perioada	Creanțe depreciate ale clienței nebankare (valoare netă) / Total datorii ³	Creanțe depreciate ale clienței nebankare (valoare netă) / Total active (valoare netă) ³	Rata riscului de credit ^{2,4}	Rata creditelor neperformante ^{2,4}	Rata creditelor neperformante ⁵	Indicatorul de lichiditate ⁶
2009	x	x	15,29	x	x	1,38
2010	x	x	20,82	11,85	x	1,35
2011	x	x	23,28	14,33	x	1,36
2012	7,87	7,05	29,91	18,24	x	1,42
2013	7,25	6,50	32,14	21,87	x	1,53
2013 aug.	8,26	7,34	31,65	21,00	x	1,49
2013 sep.	8,21	7,32	31,77	21,56	x	1,48
2013 oct.	8,12	7,22	31,97	21,70	x	1,50
2013 nov.	8,22	7,31	31,97	21,95	x	1,51
2013 dec.	7,25	6,50	32,14	21,87	x	1,53
2014 ian.	7,45	6,66	32,55	22,31	x	1,47
2014 feb.	7,67	6,86	32,61	22,52	x	1,52
2014 mar.	7,75	6,91	32,60	22,26	20,39	1,53
2014 apr.	7,72	6,89	32,70	22,24	20,47	1,52
2014 mai	7,60	6,76	x	x	20,31	1,56
2014 iun.	7,24	6,45	x	x	19,19	1,55
2014 iul.	7,33	6,51	x	x	17,68	1,55
2014 aug.	6,94	6,18	x	x	17,23	1,58

1) Conform Ordinului BNR nr. 13/2011 până la decembrie 2013. Începând cu 1 ianuarie 2014 prevederile Ordinului BNR nr.13/2011 au fost abrogate implicit, odată cu instituirea noului cadru normativ european CRD IV (Directiva 2013/36/UE și Regulamentul (UE) nr. 575/2013). Din iunie 2014 indicatorii au la bază informațiile transmise de bănci conform prevederilor Regulamentului de punere în aplicare (UE) nr. 680/2014 al Comisiei de stabilire a unor standarde tehnice de punere în aplicare cu privire la raportarea în scopuri de supraveghere a instituțiilor în conformitate cu Regulamentul (UE) nr. 575/2013 al Parlamentului European și al Consiliului. Odată cu intrarea în vigoare a Regulamentului de punere în aplicare (UE) nr. 680/2014, indicatorul „Efectul de pârghie” face parte din pachetul de raportare potrivit standardelor tehnice menționate și este raportat ca atare de instituțiile de credit.

2) Indicatorii cuprind numai băncile persoane juridice române și Creditcoop; sucursalele băncilor străine nu raportează solvabilitatea, fondurile proprii și clasificarea creditelor.

3) Conform Ordinului BNR nr. 27/2010 și Ordinului BNR nr. 2/2011, cu modificările și completările ulterioare.

4) Începând cu luna mai 2014 nu se mai calculează indicatorii „Rata riscului de credit” și „Rata creditelor neperformante” (determinați pe baza raportărilor efectuate de băncile care folosesc abordarea standard în evaluarea riscului de credit).

5) Determinată pe baza raportărilor efectuate de toate băncile: atât cele care utilizează abordarea standard în evaluarea riscului de credit, cât și cele care folosesc modele interne de rating.

6) Conform Ordinului BNR nr. 22/2011 și Regulamentului BNR nr. 25/2011; indicatorul de lichiditate este exprimat în unități.

Notă: Din ianuarie 2012 indicatorii se calculează potrivit raportărilor întocmite în conformitate cu IFRS.

11.3. Informații de risc de credit*

Perioada	Total sume datorate - Risc global (mil. lei)	Total sume restante (mil. lei)	Număr debitori (persoane fizice și juridice)	Număr debitori cu restante (persoane fizice și juridice)	Număr interogări ale bazei de date a CRC pentru debitorii proprii și potențiali	Număr interogări ale bazei de date a CRC pentru debitorii potențiali, cu acordul acestora	Număr credite acordate și angajamente asumate de către instituțiile de credit	Număr debitori (persoane fizice și juridice) raportați de două sau mai multe persoane declarante**	Număr debitori (persoane fizice și juridice) total persoane declarante**	Număr debitori cu restante (persoane fizice și juridice) total persoane declarante**
a) Instituții de credit										
2009	226 392	7 839	986 030	201 623	310 086	237 820	1 532 077	123 843	1 075 074	235 617
2010	237 488	15 031	957 182	218 356	146 933	83 690	1 482 761	107 656	1 028 375	242 946
2011	257 574	19 911	962 813	224 581	143 968	78 351	1 491 531	98 005	1 022 183	244 182
2012	262 810	27 577	932 319	231 393	128 014	73 093	1 475 868	92 759	986 932	248 285
2013	256 808	31 518	899 708	213 955	131 421	69 289	1 453 083	87 213	957 335	230 560
2013	aug.	259 370	32 027	913 385	230 609	159 996	1 471 084	88 920	967 014	247 034
	sep.	258 590	32 331	907 834	235 252	167 497	1 464 173	89 221	965 145	252 891
	oct.	256 359	32 345	903 781	223 294	186 369	1 459 225	88 441	961 255	240 183
	nov.	254 795	32 811	904 067	224 050	172 974	1 460 381	88 177	961 520	241 048
	dec.	256 808	31 518	899 708	213 955	131 421	69 289	1 453 083	87 213	957 335
2014	ian.	257 633	32 148	896 752	215 023	139 635	1 447 478	86 453	953 855	231 302
	feb.	257 706	32 625	895 510	219 723	154 089	1 449 742	85 640	952 597	235 562
	mar.	256 112	32 561	897 187	218 005	175 605	1 459 075	85 790	953 855	233 668
	apr.	256 414	32 645	900 017	214 673	161 317	1 457 050	85 851	956 251	230 595
	mai	256 094	33 186	903 803	215 494	182 250	1 469 265	85 518	959 306	231 585
	iun.	256 399	33 395	906 735	217 999	167 922	1 478 470	85 486	962 632	233 940
	iul.	257 356	32 315	909 425	206 743	180 168	1 486 221	85 445	965 512	222 086
	aug.	257 876	31 404	912 935	212 703	153 794	82 701	1 494 749	85 391	968 727
b) IFN + IEME + IP										
2011	18 968	1 821	95 597	25 635	11 140	7 857	191 038			
2012	17 903	2 261	90 315	22 173	10 329	7 128	183 193			
2013	18 081	2 790	92 285	21 371	11 731	8 511	185 929			
2013	aug.	17 659	2 653	87 097	21 305	13 239	178 817			
	sep.	17 914	2 677	92 671	22 769	13 147	184 824			
	oct.	17 894	2 658	92 523	21 858	15 675	185 661			
	nov.	17 882	2 658	92 341	21 987	16 189	185 951			
	dec.	18 081	2 790	92 285	21 371	11 731	185 929			
2014	ian.	18 008	2 813	91 322	21 055	11 433	184 904			
	feb.	17 932	2 689	90 603	20 466	14 132	183 302			
	mar.	17 968	2 652	90 228	20 235	15 956	183 433			
	apr.	18 065	2 633	89 830	20 401	13 285	183 414			
	mai	17 848	2 488	88 790	20 468	13 781	181 662			
	iun.	18 090	2 480	89 247	20 279	14 447	182 787			
	iul.	18 004	2 513	89 522	19 437	15 219	183 067			
	aug.	17 872	2 404	89 231	19 978	13 340	182 011			

Notă: Începând cu 1 februarie 2012 a intrat în vigoare Regulamentul BNR nr. 2/2012 privind organizarea și funcționarea la Banca Națională a României a Centralei Riscului de Credit.

*) Se referă la expunerea față de un singur debitor, expunere egală sau mai mare de 20 000 lei.

**) Persoane declarante sunt instituțiile de credit, instituțiile financiare nebankare înscrise în Registrul special (IFN), instituțiile emitente de monedă electronică care înregistrează un nivel semnificativ al activității de creditare (IEME) și instituțiile de plată care înregistrează un nivel semnificativ al activității de creditare (IP).

11.4. Credite acordate și angajamente asumate de instituțiile de credit*

(milioane lei)

Perioada	Total sume acordate	Forma de proprietate a beneficiarului de credit							Moneda				
		Proprie- tate privată	Proprie- tate de stat	Proprietate mixtă		Proprie- tate coope- ratistă	Persoane fizice	Proprie- tate obștească	lei	euro	dolari SUA	alte valute	
				Societăți comerciale cu partici- pare de capital străin	Societăți comerciale cu partici- pare de capital privat și de stat autohton								
2009	259 425	152 245	16 473	3 416	1 300	547	85 176	268	88 351	150 277	8 193	12 603	
2010	274 997	160 879	17 529	4 460	1 235	824	89 675	395	92 629	161 715	7 740	12 913	
2011	299 755	177 789	19 789	4 234	1 388	942	95 179	434	103 250	174 464	8 967	13 073	
2012	306 483	180 370	20 824	4 280	1 201	1 022	98 063	723	108 281	177 016	8 532	12 654	
2013	305 490	178 530	20 814	3 909	1 197	991	99 393	656	115 237	171 042	7 222	11 989	
2013	aug.	307 630	180 368	20 370	4 686	1 236	990	99 254	727	110 890	176 674	7 856	12 210
	sep.	307 065	180 198	20 644	4 021	1 182	1 021	99 271	728	112 482	174 524	7 857	12 202
	oct.	306 538	179 893	20 417	3 919	1 194	1 031	99 358	727	113 579	172 962	7 842	12 155
	nov.	305 318	178 856	20 252	3 755	1 133	981	99 609	732	113 754	172 103	7 272	12 190
	dec.	305 490	178 530	20 814	3 909	1 197	991	99 393	656	115 237	171 042	7 222	11 989
2014	ian.	306 142	178 781	20 483	4 589	1 230	985	99 425	649	115 407	171 509	7 273	11 953
	feb.	305 993	178 126	20 944	4 626	1 188	891	99 569	651	116 152	170 574	7 339	11 927
	mar.	307 063	178 683	21 072	4 767	1 228	820	99 868	625	117 853	169 725	7 593	11 892
	apr.	307 289	179 220	20 372	4 719	1 243	848	100 195	691	118 807	169 202	7 453	11 827
	mai	308 179	180 173	20 375	4 436	1 115	856	100 606	617	120 499	168 270	7 544	11 866
	iun.	310 396	181 554	20 396	4 628	1 167	868	101 164	620	123 107	168 453	6 961	11 877
	iul.	308 981	181 034	20 028	4 685	1 174	873	100 570	617	124 120	166 931	6 916	11 014
	aug.	310 888	181 823	20 030	4 788	1 083	1 443	101 105	616	126 197	166 107	7 519	11 064

Perioada	Total sume acordate	Sector de activitate							Forma de proprietate a instituțiilor de credit		Încadrarea juridică a instituțiilor de credit		
		Industrie	Servicii	Construcții	Agricultură, silvi- cultură, pisci- cultură	Activități de intermedieri financiare și asigurări	Administra- ție publică și apărare, asigurări sociale din sistemul public, învățământ, sănătate și asistență socială	Persoane fizice	Instituții de credit de stat și cu capital majoritar de stat	Instituții de credit private și cu capital majoritar privat	Instituții de credit - persoane juridice române	Sucursa- lele din România ale insti- tuțiilor de credit străine	
2009	259 425	46 338	69 767	31 291	6 672	8 966	11 215	85 176	9 747	249 678	236 079	23 346	
2010	274 997	50 318	74 303	32 885	7 586	7 312	12 917	89 675	10 829	264 168	250 603	24 395	
2011	299 755	56 892	82 139	34 610	9 996	6 608	14 331	95 179	12 910	286 845	269 972	29 782	
2012	306 483	57 865	82 572	33 706	11 307	6 746	16 224	98 063	15 554	290 929	276 645	29 838	
2013	305 490	58 319	80 744	32 889	11 220	6 645	16 281	99 393	17 893	287 597	280 349	25 141	
2013	aug.	307 630	58 196	81 638	33 950	11 021	7 237	16 335	99 254	16 617	291 013	280 481	27 148
	sep.	307 065	57 224	81 702	34 110	11 158	7 263	16 337	99 271	17 228	289 837	281 305	25 760
	oct.	306 538	57 439	81 548	33 489	11 199	7 335	16 170	99 358	17 342	289 196	281 018	25 520
	nov.	305 318	57 385	81 158	33 171	11 243	6 762	15 990	99 609	17 386	287 933	279 962	25 356
	dec.	305 490	58 319	80 744	32 889	11 220	6 645	16 281	99 393	17 893	287 597	280 349	25 141
2014	ian.	306 142	59 406	80 701	32 813	11 178	6 652	15 966	99 425	17 805	288 337	280 832	25 310
	feb.	305 993	59 902	80 105	32 767	11 023	6 654	15 974	99 569	17 771	288 222	280 857	25 136
	mar.	307 063	59 898	80 677	32 557	11 193	6 589	16 280	99 868	17 933	289 129	281 592	25 471
	apr.	307 289	59 506	80 891	32 800	11 213	6 656	16 028	100 195	18 020	289 269	281 859	25 430
	mai	308 179	59 913	80 941	32 633	11 407	6 636	16 043	100 606	18 216	289 962	282 740	25 439
	iun.	310 396	60 733	81 728	32 413	11 553	6 680	16 125	101 164	18 642	291 754	284 146	26 251
	iul.	308 981	60 844	81 893	31 793	11 719	6 487	15 675	100 570	19 173	289 808	282 508	26 473
	aug.	310 888	61 386	81 820	32 279	11 975	6 476	15 845	101 105	19 502	291 386	284 083	26 804

Perioada	Total sume acordate	Tip de risc									
		Credite de trezorerie	Credite pentru finanțarea stocurilor	Credite pentru echipa- mente	Credite pentru finanțarea operați- unilor de comerț exterior	Creanțe comerciale	Credite ipotecare	Alte credite pentru investiții imobiliare	Obligațiuni	Alte credite acordate clientelei	
2009	259 425	64 309	x	x	376	4 664	x	x	236	27 622	
2010	274 997	65 334	x	x	230	5 933	x	x	242	31 991	
2011	299 755	70 904	x	x	238	7 368	x	x	318	34 151	
2012	306 483	72 832	13 825	40 822	133	7 154	30 541	35 713	296	33 632	
2013	305 490	73 710	12 498	41 230	271	6 723	33 512	35 590	245	33 530	
2013	aug.	307 630	73 470	13 169	41 514	118	6 736	32 529	36 579	245	33 462
	sep.	307 065	73 408	13 169	41 394	423	6 917	33 087	35 516	245	33 818
	oct.	306 538	74 130	12 926	41 217	421	6 878	33 083	35 567	245	33 658
	nov.	305 318	73 980	12 810	40 743	295	6 663	33 328	35 621	245	33 787
	dec.	305 490	73 710	12 498	41 230	271	6 723	33 512	35 590	245	33 530
2014	ian.	306 142	73 561	12 443	41 418	281	6 124	33 581	35 679	245	33 934
	feb.	305 993	72 746	12 369	41 574	227	6 035	33 755	35 725	245	34 034
	mar.	307 063	73 708	12 546	41 793	286	5 939	33 910	35 902	245	34 112
	apr.	307 289	74 133	12 508	41 905	286	5 621	34 107	36 066	245	33 937
	mai	308 179	74 198	12 493	42 415	283	5 608	34 311	36 227	245	34 101
	iun.	310 396	74 879	12 214	42 178	283	5 864	34 595	36 790	245	34 816
	iul.	308 981	74 425	11 957	41 937	285	5 875	34 691	36 425	245	35 477
	aug.	310 888	74 889	11 892	42 096	232	5 649	34 787	36 643	245	35 818

Perioada	Tip de risc (continuare)					Termen de acordare			
	Angajamente asumate în numele debitorului față de o persoană fizică sau juridică, alta decât persoanele declarante, sau față de o instituție de credit/instituție financiară din străinătate	Angajamente asumate față de debitor	Depozite de garanții vărsate pentru operațiuni cu instrumente financiare derivate	Credite de consum	Vânzări în rate	Pe termen scurt (până la 12 luni)	Pe termen mediu (1-5 ani)	Pe termen lung (peste 5 ani)	
2009	x	x	–	x	x	52 930	67 583	138 912	
2010	x	x	–	x	x	54 242	73 681	147 075	
2011	x	x	–	x	x	56 598	81 844	161 313	
2012	20 001	2 331	–	49 203	–	53 988	85 259	167 236	
2013	19 566	1 718	–	46 897	–	47 524	87 833	170 134	
2013	aug.	20 583	1 804	–	47 421	–	49 020	86 693	171 916
	sep.	19 543	1 864	–	47 681	–	49 478	86 473	171 114
	oct.	19 424	1 676	–	47 313	–	49 904	85 927	170 707
	nov.	18 895	1 684	–	47 266	–	48 095	87 369	169 854
	dec.	19 566	1 718	–	46 897	–	47 524	87 833	170 134
2014	ian.	20 822	1 306	–	46 747	–	45 953	89 173	171 015
	feb.	21 469	1 189	–	46 625	–	45 129	89 315	171 549
	mar.	20 925	1 159	–	46 538	–	45 995	89 439	171 628
	apr.	20 793	1 228	–	46 460	–	45 789	90 051	171 449
	mai	20 564	1 293	–	46 439	–	46 249	90 448	171 482
	iun.	20 708	1 392	–	46 431	–	47 214	92 086	171 097
	iul.	20 797	1 351	–	45 515	–	47 584	91 751	169 646
	aug.	21 244	1 987	–	45 403	–	48 313	92 479	170 096

Notă: Începând cu 1 februarie 2012 a intrat în vigoare Regulamentul BNR nr. 2/2012 privind organizarea și funcționarea la Banca Națională a României a Centralei Riscului de Credit.

*) Se referă la expunerea față de un singur debitor, expunere egală sau mai mare de 20 000 lei, și reprezintă 90,4 la sută din valoarea creditelor acordate și a angajamentelor asumate de către sistemul bancar, conform datelor la 30 iunie 2014. Suma acordată reprezintă creditul acordat sau angajamentul asumat conform contractului. Suma acordată nu este actualizată în luna curentă pentru creditele sau angajamentele acordate în valută raportate în lunile anterioare.

11.5. Credite acordate de instituțiile de credit*

(milioane lei)

Perioada	Total sume acordate	Forma de proprietate a beneficiarului de credit							Moneda				
		Proprie- tate privată	Proprietate de stat	Proprietate mixtă		Proprietate cooperatistă	Persoane fizice	Proprie- tate obștească	lei	euro	dolari SUA	alte valute	
				Societăți comer- ciale cu partici- pare de capital străin	Societăți comer- ciale cu participare de capital privat și de stat autohton								
2009	238 009	133 892	15 448	2 021	894	465	85 026	264	81 772	137 710	5 965	12 562	
2010	253 545	142 692	16 616	2 554	939	773	89 581	389	85 521	149 382	5 773	12 868	
2011	275 702	156 503	18 780	2 980	1 074	829	95 122	414	92 579	162 822	7 279	13 022	
2012	284 151	160 847	19 863	3 039	860	941	97 899	703	97 954	166 709	6 993	12 495	
2013	284 206	160 102	19 973	2 435	861	916	99 282	637	104 721	161 894	5 724	11 867	
2013	aug.	285 243	161 350	19 478	2 736	900	924	99 148	707	100 463	166 331	6 355	12 094
	sep.	285 658	161 676	19 824	2 482	836	965	99 168	708	102 127	165 114	6 329	12 088
	oct.	285 438	161 693	19 627	2 368	832	975	99 235	707	103 273	163 826	6 302	12 036
	nov.	284 739	160 891	19 527	2 422	793	906	99 487	713	103 552	163 348	5 769	12 070
	dec.	284 206	160 102	19 973	2 435	861	916	99 282	637	104 721	161 894	5 724	11 867
2014	ian.	284 014	160 451	19 566	2 292	882	880	99 313	630	104 751	161 679	5 752	11 832
	feb.	283 335	159 412	19 899	2 296	850	786	99 459	632	105 294	160 593	5 642	11 806
	mar.	284 979	160 171	20 025	2 809	893	717	99 760	605	107 258	160 084	5 864	11 773
	apr.	285 268	160 763	19 314	2 785	895	740	100 100	672	108 191	159 663	5 707	11 708
	mai	286 322	161 840	19 302	2 494	835	746	100 507	598	109 713	159 071	5 790	11 749
	iun.	288 296	163 020	19 306	2 681	886	757	101 046	600	112 160	159 205	5 246	11 686
	iul.	286 833	162 461	18 877	2 778	894	761	100 464	598	113 119	157 727	5 162	10 825
	aug.	287 656	162 199	18 886	2 887	806	1 336	100 946	597	114 443	156 611	5 728	10 875

Perioada	Total sume acordate	Sector de activitate							
		Industrie	Servicii	Construcții	Agricultură, silvicultură, piscicultură	Activități de intermedieri financiare și asigurări	Administrație publică și apărare, asigurări sociale din sistemul public, învățământ, sănătate și asistență socială	Persoane fizice	
2009	238 009	40 422	62 046	24 862	6 391	8 232	11 031	85 026	
2010	253 545	43 753	66 047	27 450	7 063	6 897	12 754	89 581	
2011	275 702	50 325	73 908	26 929	9 293	5 970	14 155	95 122	
2012	284 151	51 791	74 859	27 153	10 613	5 890	15 946	97 899	
2013	284 206	51 387	73 884	26 549	10 879	6 152	16 074	99 282	
2013	aug.	285 243	50 752	74 806	27 474	10 566	6 480	16 017	99 148
	sep.	285 658	50 308	75 106	27 610	10 754	6 601	16 112	99 168
	oct.	285 438	50 526	75 103	27 129	10 805	6 697	15 942	99 235
	nov.	284 739	50 842	74 379	27 042	10 890	6 322	15 778	99 487
	dec.	284 206	51 387	73 884	26 549	10 879	6 152	16 074	99 282
2014	ian.	284 014	51 682	73 995	26 457	10 813	6 141	15 613	99 313
	feb.	283 335	51 944	73 199	26 235	10 636	6 120	15 742	99 459
	mar.	284 979	52 638	73 567	26 073	10 820	6 071	16 048	99 760
	apr.	285 268	52 261	73 801	26 375	10 874	6 064	15 795	100 100
	mai	286 322	52 717	74 180	25 975	11 058	6 086	15 799	100 507
	iun.	288 296	53 293	75 026	25 712	11 207	6 131	15 882	101 046
	iul.	286 833	53 490	74 995	25 026	11 357	6 069	15 431	100 464
	aug.	287 656	53 990	74 433	25 035	11 599	6 051	15 603	100 946

Perioada	Forma de proprietate a instituțiilor de credit		Încadrarea juridică a instituțiilor de credit		Termen de acordare			
	Instituții de credit de stat și cu capital majoritar de stat	Instituții de credit private și cu capital majoritar privat	Instituții de credit - persoane juridice române	Sucursalele din România ale instituțiilor de credit străine	Pe termen scurt (până la 12 luni)	Pe termen mediu (1-5 ani)	Pe termen lung (peste 5 ani)	
2009	9 572	228 437	218 665	19 344	48 587	57 633	131 789	
2010	10 406	243 139	233 187	20 358	49 212	63 348	140 985	
2011	12 259	263 443	250 087	25 614	52 065	69 645	153 991	
2012	14 982	269 169	258 319	25 832	49 113	74 549	160 489	
2013	17 202	267 005	261 882	22 324	42 752	77 393	164 061	
2013	aug.	15 935	269 309	261 107	24 137	44 680	75 502	165 062
	sep.	16 543	269 115	262 814	22 844	45 120	75 706	164 832
	oct.	16 670	268 768	262 727	22 710	45 379	75 621	164 438
	nov.	16 672	268 067	262 253	22 486	43 466	77 365	163 907
	dec.	17 202	267 005	261 882	22 324	42 752	77 393	164 061
2014	ian.	17 170	266 843	261 498	22 516	41 319	77 929	164 766
	feb.	17 204	266 131	261 090	22 245	40 116	77 977	165 242
	mar.	17 502	267 477	261 950	23 029	40 883	78 683	165 413
	apr.	17 597	267 671	262 262	23 006	40 818	79 210	165 240
	mai	17 751	268 571	263 249	23 073	41 210	79 726	165 386
	iun.	18 160	270 136	264 585	23 711	41 795	81 444	165 058
	iul.	18 595	268 238	262 923	23 910	42 126	80 985	163 722
	aug.	18 911	268 746	263 474	24 183	42 643	81 089	163 924

Notă: Începând cu 1 februarie 2012 a intrat în vigoare Regulamentul BNR nr. 2/2012 privind organizarea și funcționarea la Banca Națională a României a Centralei Riscului de Credit.

*) Se referă la expunerea față de un singur debitor, expunere egală sau mai mare de 20 000 lei, și reprezintă 89,9 la sută din valoarea creditelor acordate de către sistemul bancar, conform datelor la 30 iunie 2014. Suma acordată reprezintă creditul acordat conform contractului. Suma acordată nu este actualizată în luna curentă pentru creditele acordate în valută raportate în lunile anterioare.

11.6. Restanțe mai mari de 30 de zile înregistrate de persoanele fizice

Perioada	Număr persoane fizice cu restanțe >30 zile	Număr restanțe	Sume restante (milioane lei)										Număr unități raportoare		
			Total	Moneda				Categorია de întârziere						Instituții de credit	IFN
				lei	euro	dolari SUA	alte valute	între 31 și 60 zile	între 61 și 90 zile	peste 90 zile	la colectare	credite scoase în afara bilanțului			
2013	aug.	715 705	972 633	10 746,6	3 820,1	4 595,4	34,0	2 297,1	61,8	77,1	7 875,5	2 710,8	21,3	35	21
	sep.	700 361	936 010	10 781,0	3 753,7	4 608,0	33,4	2 385,8	59,5	67,8	7 900,8	2 740,1	12,7	34	21
	oct.	702 845	939 614	11 352,7	4 268,2	4 640,1	32,9	2 411,5	61,9	81,3	8 459,0	2 737,9	12,6	34	21
	nov.	685 489	910 781	11 399,3	4 271,2	4 663,1	33,4	2 431,6	59,7	67,6	8 521,4	2 738,1	12,5	34	21
	dec.	688 274	916 770	11 361,7	4 309,5	4 727,1	34,6	2 290,4	62,0	74,4	8 658,0	2 554,8	12,5	34	21
2014	ian.	695 537	926 748	11 544,5	4 376,9	4 802,3	36,0	2 329,2	59,8	73,0	8 843,2	2 556,0	12,5	33	21
	feb.	685 813	914 197	11 723,8	4 407,6	4 883,2	36,0	2 397,0	78,6	67,2	8 981,3	2 584,3	12,5	33	21
	mar.	668 369	892 201	11 647,4	4 286,6	4 925,7	37,1	2 397,9	55,5	54,4	8 846,8	2 679,5	11,2	33	21
	apr.	677 053	902 588	11 704,1	4 234,3	4 996,1	37,6	2 436,2	59,4	65,9	8 855,0	2 712,8	11,1	33	22
	mai	678 104	904 599	11 759,7	4 326,7	4 980,7	37,5	2 414,8	52,7	67,8	8 904,7	2 723,6	11,0	33	22
	iun.	660 205	866 382	11 377,1	4 063,4	4 916,8	36,4	2 360,6	68,7	61,5	8 472,2	2 729,7	45,1	33	23
	iul.	657 757	860 890	10 378,3	4 001,0	4 739,2	37,8	1 600,4	56,5	78,9	8 268,6	1 927,6	46,7	33	23
	aug.	651 522	850 442	10 328,5	4 005,7	4 692,7	39,1	1 591,0	60,5	62,6	8 205,2	1 953,6	46,6	33	23

Sursa: Biroul de Credit

11.7. Credite acordate și angajamente asumate de IFN+IEME+IP*

(milioane lei)

Perioada	Total sume acordate	Forma de proprietate a beneficiarului de credit							Moneda				
		Proprie- tate privată	Proprie- tate de stat	Proprietate mixtă		Proprie- tate coope- ratistă	Persoane fizice	Proprie- tate obștească	lei	euro	dolari SUA	alte valute	
				Societăți comerciale cu partici- pare de capital străin	Societăți comerciale cu participare de capital privat și de stat autohton								
2011	30 491	26 972	1 267	24	60	94	1 993	82	1 909	28 124	407	51	
2012	28 786	25 243	1 251	10	63	114	2 030	76	2 422	25 868	456	41	
2013	28 875	25 186	959	10	50	116	2 458	96	3 026	25 349	461	39	
2013	aug.	28 445	25 083	1 033	9	50	118	2 065	88	2 704	25 237	466	39
	sep.	28 855	25 081	1 006	9	50	119	2 500	90	2 826	25 525	465	39
	oct.	28 894	25 145	986	9	47	119	2 495	93	2 885	25 511	460	39
	nov.	28 833	25 143	960	9	50	120	2 458	95	2 913	25 421	460	39
	dec.	28 875	25 186	959	10	50	116	2 458	96	3 026	25 349	461	39
2014	ian.	28 708	25 080	928	8	50	117	2 428	96	3 014	25 232	424	38
	feb.	28 502	24 902	914	7	50	119	2 412	99	3 065	24 973	426	38
	mar.	28 621	25 033	908	7	57	122	2 394	101	3 152	25 013	419	38
	apr.	28 650	25 082	900	7	56	125	2 376	103	3 244	24 946	423	37
	mai	28 429	24 846	909	7	54	131	2 378	104	3 369	24 629	395	37
	iun.	28 653	25 088	856	6	72	139	2 387	105	3 460	24 761	395	37
	iul.	28 473	24 944	826	5	71	143	2 380	103	3 422	24 619	396	36
	aug.	28 359	24 851	823	5	69	135	2 371	105	3 504	24 429	390	36

Perioada	Total sume acordate	Sector de activitate							Încadrarea juridică a IFN+IEME+IP		
		Industrie	Servicii	Construcții	Agricultură, silvicultură, piscicultură	Activități de intermedieri financiare și asigurări	Administrație publică și apărare, asigurări sociale din sistemul public, învățământ, sănătate și asistență socială	Persoane fizice	IFN+IEME+IP - persoane juridice române	Sucursalele din România ale IFN străine	
2011	30 491	5 018	15 285	4 520	2 111	141	1 423	1 993	30 218	274	
2012	28 786	4 509	14 045	3 826	2 847	118	1 411	2 030	28 498	288	
2013	28 875	4 672	13 665	3 341	3 501	104	1 133	2 458	28 614	261	
2013	aug.	28 445	4 584	13 564	3 493	3 411	113	1 216	2 065	28 182	263
	sep.	28 855	4 619	13 538	3 456	3 442	111	1 189	2 500	28 592	263
	oct.	28 894	4 644	13 563	3 356	3 559	111	1 167	2 495	28 633	262
	nov.	28 833	4 611	13 632	3 329	3 548	105	1 151	2 458	28 571	262
	dec.	28 875	4 672	13 665	3 341	3 501	104	1 133	2 458	28 614	261
2014	ian.	28 708	4 605	13 648	3 320	3 498	103	1 105	2 428	28 450	259
	feb.	28 502	4 565	13 580	3 219	3 540	100	1 086	2 412	28 249	253
	mar.	28 621	4 552	13 684	3 174	3 646	102	1 070	2 394	28 368	254
	apr.	28 650	4 527	13 686	3 162	3 733	101	1 067	2 376	28 395	255
	mai	28 429	4 455	13 568	3 019	3 836	100	1 073	2 378	28 174	255
	iun.	28 653	4 457	13 720	3 000	3 969	100	1 020	2 387	28 398	255
	iul.	28 473	4 279	13 766	2 939	4 008	99	1 003	2 380	28 217	256
	aug.	28 359	4 298	13 664	2 923	4 006	100	999	2 371	28 102	258

Perioada	Total sume acordate	Tip de risc									
		Credite de trezorerie	Credite pentru finanțarea stocurilor	Credite pentru echipa- mente	Credite pentru finanțarea operațiu- nilor de comerț exterior	Creanțe comerciale	Credite ipotecare	Alte credite pentru investiții imobiliare	Obligațiuni	Alte credite acordate clientelei	
2011	30 491	227	x	x	–	3	x	x	–	11 697	
2012	28 786	328	393	12 962	–	40	1 311	1 465	–	10 179	
2013	28 875	447	410	12 476	–	171	1 181	1 480	–	10 300	
2013	aug.	28 445	404	385	12 542	–	197	1 256	1 486	–	10 188
	sep.	28 855	410	403	12 553	–	175	1 259	1 488	–	10 113
	oct.	28 894	415	407	12 556	–	177	1 246	1 456	–	10 204
	nov.	28 833	417	407	12 544	–	179	1 171	1 463	–	10 234
	dec.	28 875	447	410	12 476	–	171	1 181	1 480	–	10 300
2014	ian.	28 708	464	408	12 303	–	167	1 184	1 476	–	10 335
	feb.	28 502	484	410	12 080	–	192	1 185	1 442	–	10 338
	mar.	28 621	523	406	12 136	–	197	1 183	1 436	–	10 398
	apr.	28 650	558	406	12 143	–	203	1 176	1 421	–	10 429
	mai	28 429	592	397	12 119	–	172	1 024	1 419	–	10 377
	iun.	28 653	629	431	12 253	–	173	1 025	1 412	–	10 436
	iul.	28 473	563	430	12 355	–	158	1 022	1 417	–	10 444
	aug.	28 359	528	446	12 324	–	156	1 020	1 434	–	10 303

Perioada	Tip de risc (continuare)					Termen de acordare			
	Angajamente asumate în numele debitorului față de o persoană fizică sau juridică, alta decât persoanele declarante, sau față de o instituție de credit/ instituție financiară din străinătate	Angajamente asumate față de debitor	Depozite de garanții vărsate pentru operațiuni cu instrumente financiare derivate	Credite de consum	Vânzări în rate	Pe termen scurt (până la 12 luni)	Pe termen mediu (1-5 ani)	Pe termen lung (peste 5 ani)	
2011	x	x	–	x	x	898	16 582	13 011	
2012	1 128	18	–	961	x	878	15 856	12 052	
2013	938	23	–	1 448	–	918	16 243	11 714	
2013	aug.	947	24	–	1 015	–	910	16 105	11 431
	sep.	979	24	–	1 452	–	899	16 083	11 873
	oct.	965	18	–	1 449	–	891	16 177	11 826
	nov.	948	19	–	1 451	–	894	16 231	11 708
	dec.	938	23	–	1 448	–	918	16 243	11 714
2014	ian.	922	31	–	1 419	–	931	16 273	11 504
	feb.	909	54	–	1 408	–	947	16 189	11 366
	mar.	911	37	–	1 394	–	988	16 299	11 335
	apr.	901	30	–	1 383	–	1 006	16 304	11 341
	mai	911	27	–	1 392	–	1 023	16 257	11 149
	iun.	872	21	–	1 401	–	1 089	16 371	11 193
	iul.	667	20	–	1 397	–	1 003	16 451	11 019
	aug.	737	17	–	1 395	–	970	16 357	11 032

Notă: Începând cu 1 februarie 2012 a intrat în vigoare Regulamentul BNR nr. 2/2012 privind organizarea și funcționarea la Banca Națională a României a Centralei Riscului de Credit.

*) Se referă la expunerea față de un singur debitor, expunere egală sau mai mare de 20 000 lei, și reprezintă 81,4 la sută din valoarea creditelor acordate și a angajamentelor asumate de către instituțiile financiare nebancale înscrise în Registrul special (IFN), instituțiile emite de monedă electronică care înregistrează un nivel semnificativ al activității de creditare (IEME) și instituțiile de plată care înregistrează un nivel semnificativ al activității de creditare (IP), conform datelor la 30 iunie 2014. Suma acordată reprezintă creditul acordat sau angajamentul asumat conform contractului. Suma acordată nu este actualizată în luna curentă pentru creditele sau angajamentele acordate în valută raportate în lunile anterioare.

11.8. Credite acordate de IFN+IEME+IP*

(milioane lei)

Perioada	Total sume acordate	Forma de proprietate a beneficiarului de credit							Moneda				
		Proprie- tate privată	Proprietate de stat	Proprietate mixtă		Proprietate cooperatistă	Persoane fizice	Proprietate obștească	lei	euro	dolari SUA	alte valute	
				Societăți comer- ciale cu partici- pare de capital străin	Societăți comer- ciale cu participare de capital privat și de stat autohton								
2011	29 489	26 769	476	24	60	94	1 993	74	1 109	27 923	407	51	
2012	27 640	25 037	312	10	61	114	2 030	76	1 485	25 658	456	41	
2013	27 914	24 917	279	10	40	116	2 458	94	2 313	25 100	461	39	
2013	aug.	27 474	24 870	285	9	42	118	2 062	88	1 948	25 023	464	39
	sep.	27 853	24 811	284	9	42	118	2 499	90	2 074	25 275	465	39
	oct.	27 911	24 880	277	9	39	119	2 494	93	2 146	25 266	460	39
	nov.	27 866	24 877	273	9	39	119	2 456	93	2 192	25 176	459	39
	dec.	27 914	24 917	279	10	40	116	2 458	94	2 313	25 100	461	39
2014	ian.	27 756	24 803	266	8	40	117	2 428	94	2 318	24 975	424	38
	feb.	27 539	24 600	265	7	39	119	2 412	96	2 391	24 684	426	38
	mar.	27 674	24 749	263	7	41	122	2 394	98	2 476	24 741	419	38
	apr.	27 720	24 805	266	7	41	125	2 376	100	2 579	24 681	423	37
	mai	27 491	24 571	263	7	39	131	2 378	102	2 692	24 367	395	37
	iun.	27 760	24 820	260	6	46	139	2 385	102	2 822	24 506	394	37
	iul.	27 786	24 861	251	5	46	142	2 379	101	2 804	24 550	395	36
	aug.	27 605	24 703	252	5	37	134	2 370	103	2 816	24 363	389	36

Perioada	Total sume acordate	Sector de activitate							
		Industrie	Servicii	Construcții	Agricultură, silvicultură, piscicultură	Activități de intermedieri financiare și asigurări	Administrație publică și apărare, asigurări sociale din sistemul public, învățământ, sănătate și asistență socială	Persoane fizice	
2011	29 489	4 825	15 259	4 519	2 110	141	643	1 993	
2012	27 640	4 322	14 018	3 826	2 842	118	484	2 030	
2013	27 914	4 427	13 641	3 341	3 490	104	453	2 458	
2013	aug.	27 474	4 396	13 542	3 492	3 403	113	465	2 062
	sep.	27 853	4 375	13 518	3 454	3 431	111	465	2 499
	oct.	27 911	4 398	13 545	3 355	3 550	111	457	2 494
	nov.	27 866	4 366	13 609	3 328	3 541	105	460	2 456
	dec.	27 914	4 427	13 641	3 341	3 490	104	453	2 458
2014	ian.	27 756	4 359	13 619	3 319	3 488	103	438	2 428
	feb.	27 539	4 318	13 534	3 217	3 527	100	432	2 412
	mar.	27 674	4 304	13 652	3 173	3 628	101	421	2 394
	apr.	27 720	4 279	13 659	3 162	3 712	101	432	2 376
	mai	27 491	4 209	13 543	3 018	3 816	100	426	2 378
	iun.	27 760	4 210	13 688	2 999	3 953	100	424	2 385
	iul.	27 786	4 217	13 736	2 938	3 989	99	427	2 379
	aug.	27 605	4 172	13 626	2 922	3 990	100	426	2 370

Perioada	Încadrarea juridică a IFN+IEME+IP		Termen de acordare			
	IFN+IEME+IP - persoane juridice române	Sucursalele din România ale IFN străine	Pe termen scurt (până la 12 luni)	Pe termen mediu (1-5 ani)	Pe termen lung (peste 5 ani)	
2011	29 216	274	871	15 796	12 822	
2012	27 351	288	839	14 943	11 858	
2013	27 653	261	904	15 548	11 461	
2013	aug.	27 210	263	888	15 353	11 232
	sep.	27 590	263	881	15 355	11 617
	oct.	27 649	262	875	15 461	11 575
	nov.	27 603	262	881	15 530	11 455
	dec.	27 653	261	904	15 548	11 461
2014	ian.	27 497	259	914	15 591	11 250
	feb.	27 286	253	925	15 530	11 084
	mar.	27 420	254	957	15 650	11 066
	apr.	27 464	255	971	15 672	11 076
	mai	27 236	255	985	15 620	10 885
	iun.	27 504	255	1 044	15 786	10 930
	iul.	27 529	256	951	15 891	10 943
	aug.	27 347	258	912	15 803	10 890

Notă: Începând cu 1 februarie 2012 a intrat în vigoare Regulamentul BNR nr. 2/2012 privind organizarea și funcționarea la Banca Națională a României a Centralei Riscului de Credit.

*) Se referă la expunerea față de un singur debitor, expunere egală sau mai mare de 20 000 lei, și reprezintă 78,4 la sută din valoarea creditelor acordate de către instituțiile financiare nebancare înscrise în Registrul special (IFN), instituțiile emitente de monedă electronică care înregistrează un nivel semnificativ al activității de creditare (IEME) și instituțiile de plată care înregistrează un nivel semnificativ al activității de creditare (IP), conform datelor la 30 iunie 2014. Suma acordată reprezintă creditul acordat conform contractului. Suma acordată nu este actualizată în luna curentă pentru creditele acordate în valută raportate în lunile anterioare.

11.9. Situația instrumentelor de plată de debit refuzate

Perioada	Total		din care: motive majore		
	Număr	Sumă (mii lei)	Număr	Sumă (mii lei)	
1) Cecuri					
2013	sep.	659	26 188,0	405	9 131,3
	oct.	890	20 780,8	671	15 676,1
	nov.	660	24 585,4	459	15 776,8
	dec.	868	25 702,3	622	15 191,7
2014	ian.	652	14 277,2	463	9 734,7
	feb.	511	49 609,0	339	6 986,5
	mar.	542	15 027,9	393	12 128,2
	apr.	470	19 464,8	290	13 405,8
	mai	500	15 863,3	317	11 438,2
	iun.	566	21 134,1	351	13 865,4
	iul.	597	23 020,2	360	11 644,2
	aug.	444	24 562,6	266	15 514,8
	sep.	599	25 152,0	433	18 404,0
2) Cambii					
2013	sep.	22	522,5	10	347,0
	oct.	28	520,7	14	182,8
	nov.	28	356,1	13	233,7
	dec.	36	235,2	19	167,6
2014	ian.	23	192,3	15	162,3
	feb.	21	203,0	16	153,7
	mar.	22	204,0	8	66,7
	apr.	21	357,2	10	269,6
	mai	15	141,5	8	78,1
	iun.	14	127,0	9	69,7
	iul.	26	257,9	18	168,1
	aug.	15	113,4	6	38,6
	sep.	23	419,5	13	127,7
3) Bilete la ordin					
2013	sep.	11 060	551 003,0	7 081	322 964,3
	oct.	11 028	646 469,2	7 406	368 237,4
	nov.	11 126	494 903,3	7 808	327 890,1
	dec.	11 343	850 450,3	8 053	695 138,7
2014	ian.	8 807	483 329,6	6 196	241 409,3
	feb.	9 038	634 565,5	6 487	293 519,2
	mar.	9 395	425 443,7	6 513	282 341,8
	apr.	9 196	914 532,9	6 029	471 225,5
	mai	9 249	453 186,7	6 273	332 657,6
	iun.	9 009	489 549,1	6 110	370 460,1
	iul.	9 450	1 025 756,8	6 577	284 738,0
	aug.	7 766	541 901,0	5 379	264 382,3
	sep.	8 363	622 869,0	5 749	239 477,7
Total					
2013	sep.	11 741	577 713,5	7 496	332 442,6
	oct.	11 946	667 770,7	8 091	384 096,3
	nov.	11 814	519 844,8	8 280	343 900,5
	dec.	12 247	876 387,7	8 694	710 498,0
2014	ian.	9 482	497 799,1	6 674	251 306,3
	feb.	9 570	684 377,4	6 842	300 659,4
	mar.	9 959	440 675,6	6 914	294 536,7
	apr.	9 687	934 354,9	6 329	484 900,9
	mai	9 764	469 191,6	6 598	344 173,9
	iun.	9 589	510 810,2	6 470	384 395,2
	iul.	10 073	1 049 034,9	6 955	296 550,4
	aug.	8 225	566 577,0	5 651	279 935,6
	sep.	8 985	648 440,5	6 195	258 009,3

Notă: Începând cu 6 februarie 2012 a intrat în vigoare Regulamentul BNR nr. 1/2012 privind organizarea și funcționarea la Banca Națională a României a Centralei Incidentelor de Plăți.

11.10. Situația titularilor de cont care au generat incidente de plată

Perioada	Total (număr)	Persoane cu risc	Persoane aflate în	
			interdicție bancară	
1) Persoane fizice				
2013	sep.	23	21	–
	oct.	37	31	–
	nov.	81	62	–
	dec.	40	31	–
2014	ian.	35	34	–
	feb.	22	20	–
	mar.	26	24	–
	apr.	16	14	–
	mai	29	26	–
	iun.	21	18	–
	iul.	21	19	2
	aug.	18	17	1
	sep.	22	18	2
2) Persoane juridice				
2013	sep.	3 831	2 546	199
	oct.	3 950	2 624	214
	nov.	3 701	2 508	188
	dec.	3 898	2 687	210
2014	ian.	3 153	2 116	169
	feb.	3 072	2 094	140
	mar.	3 135	2 123	152
	apr.	3 154	2 107	153
	mai	3 196	2 145	168
	iun.	3 169	2 175	154
	iul.	3 296	2 263	179
	aug.	2 862	1 928	148
	sep.	2 951	2 040	152
Total				
2013	sep.	3 854	2 567	199
	oct.	3 987	2 655	214
	nov.	3 782	2 570	188
	dec.	3 938	2 718	210
2014	ian.	3 188	2 150	169
	feb.	3 094	2 114	140
	mar.	3 161	2 147	152
	apr.	3 170	2 121	153
	mai	3 225	2 171	168
	iun.	3 190	2 193	154
	iul.	3 317	2 282	181
	aug.	2 880	1 945	149
	sep.	2 973	2 058	154

12. INDICATORI AI PIETEI MONETARE

12.1. Operațiuni interbancare

Perioada	Stoc		Tranzacții		ROBID	ROBOR	ROBID	ROBOR	
	medie zilnică (mil. lei)	rata medie a dobânzii (% p.a.)	medie zilnică (mil. lei)	rata medie a dobânzii (% p.a.)	ON	ON	1 săptămână	1 săptămână	
					rata medie a dobânzii (% p.a.)		rata medie a dobânzii (% p.a.)		
2013	sep.	4 206,1	3,13	1 906,8	2,78	2,29	2,79	2,71	3,21
	oct.	3 979,0	2,74	1 718,4	2,42	1,96	2,46	2,31	2,81
	nov.	3 054,5	1,86	1 296,6	1,35	0,87	1,37	1,10	1,60
	dec.	3 551,8	1,80	1 590,9	1,58	1,15	1,65	1,30	1,80
2014	ian.	3 753,7	1,63	1 412,7	1,48	0,88	1,38	1,02	1,52
	feb.	4 846,6	3,06	2 024,2	3,43	2,83	3,33	3,30	3,80
	mar.	4 166,5	2,18	1 440,0	1,87	1,16	1,66	1,52	2,02
	apr.	3 720,1	2,39	1 627,1	2,68	2,24	2,74	2,25	2,75
	mai	2 769,6	2,24	1 128,3	2,02	1,56	2,06	1,93	2,43
	iun.	2 551,2	1,79	1 139,7	1,78	1,21	1,71	1,41	1,91
	iul.	2 319,6	1,50	969,8	1,36	0,91	1,41	1,18	1,68
	aug.	2 940,5	1,31	1 187,2	1,24	1,01	1,51	1,20	1,70
	sep.	2 765,0	2,65	1 248,7	2,82	2,70	3,20	2,74	3,24

12.2. Titluri de stat (emisiuni noi și reînnoite)

Perioada	CertIFICATE DE TREZORERIE CU DISCONT		CertIFICATE DE TREZORERIE		Obligațiuni de stat cu dobândă						
	valoare adjudecată (mil. lei)	randament mediu (% p.a.)	valoare nominală (mil. EUR)	rata medie a dobânzii (% p.a.)	valoare nominală (mil. lei)		rata medie a dobânzii (% p.a.)		valoare nominală (mil. EUR)	rata medie a dobânzii (% p.a.)	
					obligațiuni cu dobândă	obligațiuni cu dobândă indexabilă	obligațiuni cu dobândă	obligațiuni cu dobândă indexabilă (marjă adjudecată)			
2013	sep.	1 000,0	3,88	–	x	2 820,0	–	4,81	x	–	x
	oct.	1 200,0	3,27	–	x	4 050,0	–	4,22	x	150,0	2,48
	nov.	–	x	–	x	4 550,0	–	4,33	x	–	x
	dec.	1 900,0	2,85	–	x	2 477,3	–	4,37	x	–	x
2014	ian.	2 023,0	2,01	–	x	2 839,1	–	4,53	x	278,7	3,18
	feb.	–	x	–	x	1 930,3	–	4,34	x	200,0	3,30
	mar.	500,0	2,88	–	x	2 346,8	–	4,62	x	200,0	3,30
	apr.	1 800,0	2,85	–	x	2 439,1	–	4,52	x	–	x
	mai	800,0	2,49	–	x	2 681,6	–	4,38	x	–	x
	iun.	1 300,0	2,35	–	x	2 652,2	–	4,02	x	–	x
	iul.	1 000,0	1,93	–	x	3 467,5	–	3,37	x	–	x
	aug.	600,0	2,09	–	x	920,0	–	3,60	x	250,0	2,19
	sep.	1 000,0	2,39	–	x	1 419,8	–	3,68	x	–	x

13. INDICATORI AI PIETEI VALUTARE

13.1. Piața valutară interbancară

Perioada	Volum tranzacții ¹ (mil. EUR)	Curs de schimb (EUR/RON) stabilit de BNR				Curs de schimb (USD/RON) stabilit de BNR			
		la sfârșitul perioadei	mediu ^{1,2}	variație procentuală față de:		la sfârșitul perioadei	mediu ^{1,2}	variație procentuală față de:	
				sfârșitul anului anterior	aceeași perioadă a anului anterior			sfârșitul anului anterior	aceeași perioadă a anului anterior
2009	29 398,1	4,2282	4,2373	7,9	15,1	2,9361	3,0493	-0,3	21,1
2010	33 160,7	4,2848	4,2099	1,6	-0,6	3,2045	3,1779	12,0	4,2
2011	36 712,8	4,3197	4,2379	0,8	0,7	3,3393	3,0486	1,3	-4,1
2012	34 574,8	4,4287	4,4560	3,8	5,1	3,3575	3,4682	4,2	13,8
2013	32 359,6	4,4847	4,4190	-0,6	-0,8	3,2551	3,3279	-4,8	-4,0
2013 sep.	31 519,3	4,4604	4,4627	-0,6	-0,8	3,3051	3,3437	-2,3	-4,5
oct.	30 538,4	4,4306	4,4462	-1,0	-2,5	3,2441	3,2599	-4,8	-7,2
nov.	25 153,1	4,4412	4,4448	-1,0	-1,8	3,2644	3,2935	-3,8	-6,7
dec.	26 811,3	4,4847	4,4633	-0,6	-0,6	3,2551	3,2581	-4,8	-4,8
2014 ian.	37 133,5	4,4978	4,5219	1,3	3,3	3,3221	3,3206	1,9	0,8
feb.	34 094,1	4,4995	4,4906	0,6	2,4	3,2618	3,2874	0,9	0,2
mar.	30 651,0	4,4553	4,4931	0,7	2,3	3,2304	3,2508	-0,2	-4,0
apr.	30 555,3	4,4503	4,4620	0,0	1,9	3,2194	3,2299	-0,9	-4,1
mai	28 115,1	4,3986	4,4245	-0,9	2,0	3,2307	3,2205	-1,2	-3,7
iun.	30 550,8	4,3870	4,3951	-1,5	-1,8	3,2138	3,2339	-0,7	-4,7
iul.	35 450,1	4,4188	4,4097	-1,2	-0,4	3,3016	3,2558	-0,1	-3,8
aug.	28 484,7	4,4126	4,4249	-0,9	-0,2	3,3490	3,3225	2,0	-0,2
sep.	27 533,2	4,4114	4,4100	-1,2	-1,2	3,5019	3,4160	4,8	2,2

1) Valorile anuale sunt obținute pe baza mediilor lunare.

2) Valorile lunare sunt calculate ca medie a cursurilor zilnice stabilite de BNR.

13.2. Cursuri zilnice pe piața valutară, august 2014

(RON)

Ziua	CAD	CHF	EUR	GBP	100 JPY	USD	DST	Gram aur
1	3,0253	3,6454	4,4330	5,5705	3,2155	3,3098	5,0671	136,7028
4	3,0210	3,6444	4,4336	5,5580	3,2184	3,3030	5,0616	137,3511
5	3,0234	3,6349	4,4250	5,5752	3,2191	3,3046	5,0612	137,2915
6	3,0330	3,6575	4,4455	5,6031	3,2499	3,3278	5,0919	137,8188
7	3,0368	3,6535	4,4405	5,5901	3,2438	3,3189	5,0817	138,9865
8	3,0386	3,6644	4,4455	5,5788	3,2610	3,3190	5,0849	140,6417
11	3,0241	3,6604	4,4415	5,5679	3,2502	3,3174	5,0796	139,5598
12	3,0424	3,6591	4,4425	5,5863	3,2533	3,3296	5,0904	140,3671
13	3,0391	3,6539	4,4347	5,5538	3,2403	3,3198	5,0754	139,7869
14	3,0431	3,6614	4,4372	5,5323	3,2380	3,3154	5,0710	140,0708
18	3,0432	3,6640	4,4362	5,5425	3,2344	3,3133	5,0699	138,7659
19	3,0464	3,6616	4,4333	5,5309	3,2357	3,3222	5,0735	138,7925
20	3,0386	3,6552	4,4244	5,5395	3,2237	3,3291	5,0735	138,5134
21	3,0306	3,6457	4,4147	5,5211	3,2040	3,3272	5,0632	136,9725
22	3,0324	3,6461	4,4109	5,5088	3,2038	3,3208	5,0566	136,8668
25	3,0393	3,6344	4,3947	5,5196	3,1992	3,3286	5,0557	136,3641
26	3,0346	3,6397	4,3964	5,5214	3,2068	3,3298	5,0582	137,7812
27	3,0589	3,6392	4,3941	5,5240	3,2062	3,3324	5,0591	137,7363
28	3,0711	3,6486	4,4008	5,5311	3,2126	3,3329	5,0640	138,0276
29	3,0857	3,6583	4,4126	5,5567	3,2232	3,3490	5,0836	138,4389

14. INDICATORI AI PIEȚEI DE CAPITAL

14.1. Bursa de Valori București – Piața reglementată

Perioada	Număr acțiuni tranzacționate (mii buc.)	Număr tranzacții	Volum tranzacții (mil. lei)	Capitalizarea pieței (mil. lei)	Indice BET (puncte)	Indice BET-C (puncte)	Indice BET-FI (puncte)	Indice BET-XT (puncte)	Indice BET-NG (puncte)	Indice BET Plus (puncte)	Indice ROTX (puncte)
2009	14 431 359	1 314 526	5 092,7	80 074,5	4 690,6	2 714,8	23 886,0	462,0	596,2	x	9 674,7
2010	13 339 283	889 486	5 600,6	102 442,6	5 268,6	3 111,2	21 980,6	470,6	772,0	x	10 864,6
2011	16 630 997	900 115	9 938,4	70 782,2	4 337,0	2 621,4	19 341,5	405,6	612,4	x	8 038,9
2012	12 533 193	647 974	7 436,1	97 720,9	5 149,6	2 786,1	25 375,4	486,4	628,3	x	10 377,4
2013	13 089 605	636 406	11 244,6	133 829,7	6 493,8	3 344,4	31 291,8	600,3	666,7	x	12 941,7
2013 sep.	891 989	42 743	927,6	110 076,1	6 042,3	3 179,3	26 854,2	542,6	653,2	x	11 966,5
oct.	1 033 959	45 368	642,1	115 227,8	6 066,3	3 176,6	27 207,9	544,7	632,9	x	12 265,9
nov.	2 703 183	96 833	3 199,8	133 738,9	6 335,1	3 300,1	30 513,2	583,9	661,0	x	12 675,7
dec.	838 801	64 086	1 054,9	133 829,7	6 493,8	3 344,4	31 291,8	600,3	666,7	x	12 941,7
2014 ian.	987 179	84 923	792,4	136 078,5	6 379,0	3 297,5	30 129,8	587,4	654,0	x	12 931,7
feb.	689 970	60 730	752,4	132 853,7	6 435,6	3 268,7	30 304,4	592,4	652,8	x	12 927,1
mar.	1 118 447	57 884	741,6	127 991,3	6 323,7	3 201,7	28 935,8	576,5	643,3	x	12 509,0
apr.	791 909	52 172	895,8	129 054,1	6 424,4	3 268,2	26 952,6	578,0	679,5	x	12 586,0
mai	2 134 093	63 143	1 076,2	130 753,6	6 722,5	3 336,9	28 699,4	604,3	668,8	x	13 134,6
iun.	906 543	66 336	2 840,4	131 569,8	7 013,7	3 335,0*	30 139,1	630,8	697,3	1 037,7	13 465,1
iul.	787 424	77 191	1 140,4	128 982,6	6 919,0	x	30 290,5	625,4	692,7	1 025,7	12 920,7
aug.	811 232	59 234	842,6	131 373,9	7 145,7	x	30 562,3	642,3	724,0	1 059,2	13 254,4
sep.	823 432	67 813	986,4	130 635,6	7 263,2	x	30 886,0	649,6	737,7	1 075,8	13 155,7

*) La 20 iunie 2014.

14.2. Bursa de Valori București – Piața RASDAQ

Perioada	Număr acțiuni tranzacționate (mii buc.)	Număr tranzacții	Volum tranzacții (mil. lei)	Capitalizarea pieței (mil. lei)	Indice RASDAQ-C (puncte)	Indice RAQ I (puncte)	Indice RAQ II (puncte)
2009	1 550 828	187 025	576,0	12 345,3	2 239,51	2 362,57	5 491,44
2010	1 402 211	209 423	605,1	10 832,6	1 680,01	1 441,98	3 056,69
2011	1 203 618	114 105	575,5	10 224,4	1 580,08	908,83	1 991,98
2012	722 750	67 693	218,6	8 881,4	1 414,79	169,50	1 768,60
2013	688 613	64 877	301,9	7 921,1	1 366,33	180,71	1 494,43
2013 sep.	18 749	3 836	10,0	8 303,9	1 366,73	140,56	1 498,84
oct.	21 929	4 618	14,8	8 070,1	1 331,96	152,20	1 459,48
nov.	85 287	6 234	58,3	8 001,4	1 379,68	171,84	1 473,65
dec.	55 129	5 791	21,5	7 921,1	1 366,33	180,71	1 494,43
2014 ian.	29 462	7 442	9,6	8 153,1	1 416,21	178,19	1 582,83
feb.	29 981	4 684	12,6	8 017,6	1 376,43	155,26	1 662,54
mar.	50 757	5 086	23,0	8 026,9	1 387,57	150,96	1 370,95
apr.	41 904	6 011	14,0	8 239,0	1 427,97	163,40	1 478,74
mai	43 034	5 866	40,0	7 929,5	1 374,76	125,57	1 497,59
iun.	55 682	4 685	33,2	7 892,0	1 365,31	128,47	1 417,07
iul.	48 903	4 497	17,4	7 876,9	1 371,71	112,07	1 166,42
aug.	25 695	5 161	24,1	7 947,8	1 381,89	112,98	1 185,35
sep.	23 872	5 459	8,1	7 495,4	1 367,44	96,15	1 196,38

Notă: Datele privind capitalizarea pieței și indicii bursieri corespund ultimei ședințe de tranzacționare a perioadei.

Sursa: Bursa de Valori București.

15. INDICATORI AI BALANȚEI DE PLĂȚI ȘI POZIȚIEI INVESTIȚIONALE INTERNAȚIONALE A ROMÂNIEI

15.1. Balanța de plăți*

(milioane EUR)

Componente	2013**		
	Credit	Debit	Net
1. CONTUL CURENT	65 156	66 319	-1 163
A. Bunuri și servicii	57 317	58 052	-735
a. Bunuri	43 890	49 324	-5 434
- Mărfuri generale (pe principiul balanței de plăți)***	43 839	49 324	-5 485
- Merchanting - export net	54	-	54
- Merchanting - bunuri achiziționate	-236	-	-236
- Merchanting - bunuri vândute	287	-	287
b. Servicii	13 427	8 728	4 699
- Servicii de prelucrare a bunurilor aflate în proprietatea terților	2 274	144	2 130
- Servicii de întreținere și reparații	258	190	68
- Servicii de transport	3 880	1 387	2 493
- Turism / Călătorii	1 197	1 548	-351
- Servicii de construcții	419	198	221
- Servicii de asigurare și ale fondurilor de pensii	96	271	-175
- Servicii financiare	247	581	-334
- Taxe pentru utilizarea proprietății intelectuale	89	652	-563
- Servicii de telecomunicații, informatice și informaționale	1 899	884	1 015
- Alte servicii pentru afaceri	2 945	2 700	245
- Servicii personale, culturale și recreaționale	31	40	-9
- Bunuri și servicii guvernamentale, neincluse în altă parte	86	136	-50
B. Venituri primare	2 506	5 618	-3 112
a. Remunerarea salariaților	554	68	486
b. Venituri din investiții	775	5 424	-4 649
- Venituri din investiții directe	70	2 875	-2 805
- Venituri din investiții de portofoliu	49	836	-787
- Venituri din alte investiții	119	1 714	-1 595
- Venituri din active de rezervă	536	-	536
c. Alte venituri primare	1 177	126	1 051
C. Venituri secundare	5 332	2 652	2 680
a. Administrația publică	1 545	1 580	-35
b. Alte sectoare	3 788	1 069	2 719
2. CONTUL DE CAPITAL	3 163	125	3 038
a. Achiziția / vânzarea de active nefinanciare neproduse	143	8	135
b. Transferuri de capital	3 021	115	2 906
- Administrația publică	3 018	11	3 007
- Alte sectoare	2	103	-101
	Achiziția netă**** de active	Acumularea netă**** de pasive	Net
3. CONTUL FINANCIAR	2 035	361	1 674
a. Investiții directe	-27	2 896	-2 923
- Participații la capital	130	2 430	-2 300
- Participații la capital, exceptând reinvestirea profiturilor	128	2 767	-2 639
- Reinvestirea profiturilor	-	-337	337
- Instrumente de natura datoriei	-157	467	-624
b. Investiții de portofoliu	225	5 656	-5 431
- Participații la capital și acțiuni ale fondurilor de investiții	-48	781	-829
- Participații la capital	-48	518	-566
- Acțiuni ale fondurilor de investiții	-	262	-262
- Instrumente de natura datoriei	272	4 874	-4 602
- Termen scurt	-31	-397	366
- Termen lung	303	5 271	-4 968
c. Derivate financiare	-432	-397	-35
d. Alte investiții	124	-7 794	7 918
- Participații la capital, altele decât cele de natura investiției directe și de portofoliu	57	-	57
- Numerar și depozite	162	-2 625	2 787
- Termen scurt	160	-30	190
- Termen lung	2	-2 596	2 598
- Împrumuturi	-153	-4 489	4 336
- Termen scurt	38	584	-546
- Termen lung	-189	-5 075	4 886
- Credite comerciale și avansuri	-33	-693	660
- Termen scurt	150	-260	410
- Termen lung	-183	-433	254
- Alte creanțe / angajamente externe	90	12	78
- Termen scurt	120	12	108
- Termen lung	-31	-	-31
- DST (alocări)	-	-	-
e. Active de rezervă	2 143	-	2 143
4. Erori și omisiuni	-	-	-200

Notă: Valorile cumulate se obțin prin însumarea fluxurilor lunare exprimate în milioane euro și rotunjite la întreg.

*) Metodologie BPM6; **) Date provizorii; ***) Importul FOB se calculează de BNR pe baza coeficientului de transformare CIF/FOB, determinat de INS; ****) "+" Creștere; "-" Scădere.

2013 (ianuarie-august)**			2014 (ianuarie-august)**			Componente
Credit	Debit	Net	Credit	Debit	Net	
42 191	42 680	-489	45 058	46 003	-945	1. CONTUL CURENT
36 833	37 362	-529	39 882	39 537	345	A. Bunuri și servicii
28 304	31 874	-3 570	30 297	33 801	-3 504	a. Bunuri
28 288	31 874	-3 586	30 269	33 801	-3 532	- Mărfuri generale (pe principiul balanței de plăți)***
17	-	17	28	-	28	- Merchancing - export net
-104	-	-104	-109	-	-109	- Merchancing - bunuri achiziționate
121	-	121	137	-	137	- Merchancing - bunuri vândute
8 529	5 488	3 041	9 584	5 734	3 850	b. Servicii
1 456	99	1 357	1 673	103	1 570	- Servicii de prelucrare a bunurilor aflate în proprietatea terților
168	129	39	146	152	-6	- Servicii de întreținere și reparații
2 463	884	1 579	2 790	1 000	1 790	- Servicii de transport
760	975	-215	863	954	-91	- Turism / Călătorii
253	137	116	272	70	202	- Servicii de construcții
70	168	-98	36	157	-121	- Servicii de asigurare și ale fondurilor de pensii
179	379	-200	177	256	-79	- Servicii financiare
51	435	-384	65	440	-375	- Taxe pentru utilizarea proprietății intelectuale
1 203	517	686	1 396	611	785	- Servicii de telecomunicații, informatice și informaționale
1 842	1 657	185	2 087	1 879	208	- Alte servicii pentru afaceri
19	23	-4	28	28	-	- Servicii personale, culturale și recreaționale
64	86	-22	52	84	-32	- Bunuri și servicii guvernamentale, neincluse în altă parte
1 980	3 351	-1 371	2 100	4 508	-2 408	B. Venituri primare
387	46	341	341	37	304	a. Remunerarea salariaților
481	3 229	-2 748	452	4 385	-3 933	b. Venituri din investiții
56	1 420	-1 364	4	2 714	-2 710	- Venituri din investiții directe
27	603	-576	17	726	-709	- Venituri din investiții de portofoliu
79	1 206	-1 127	33	944	-911	- Venituri din alte investiții
319	-	319	398	-	398	- Venituri din active de rezervă
1 112	76	1 036	1 307	87	1 220	c. Alte venituri primare
3 378	1 967	1 411	3 076	1 959	1 117	C. Venituri secundare
871	1 275	-404	554	1 272	-718	a. Administrația publică
2 507	692	1 815	2 522	687	1 835	b. Alte sectoare
1 901	96	1 805	2 315	34	2 281	2. CONTUL DE CAPITAL
92	5	87	83	2	81	a. Achiziția / vânzarea de active nefinanciare neproduse
1 809	91	1 718	2 232	32	2 200	b. Transferuri de capital
1 806	11	1 795	2 222	-	2 222	- Administrația publică
2	79	-77	9	32	-23	- Alte sectoare
Achiziția netă**** de active	Acumularea netă**** de pasive	Net	Achiziția netă**** de active	Acumularea netă**** de pasive	Net	
1 572	-908	2 480	-167	-1 981	1 814	3. CONTUL FINANCIAR
372	1 273	-901	224	1 698	-1 474	a. Investiții directe
71	1 095	-1 024	-77	1 647	-1 724	- Participații la capital
70	1 441	-1 371	-77	1 027	-1 104	- Participații la capital, exceptând reinvestirea profiturilor
1	-346	347	-	620	-620	- Reinvestirea profiturilor
301	178	123	301	51	250	- Instrumente de natura datoriei
125	4 006	-3 881	51	1 743	-1 692	b. Investiții de portofoliu
-72	244	-316	-57	258	-315	- Participații la capital și acțiuni ale fondurilor de investiții
-69	113	-182	-95	672	-767	- Participații la capital
-4	131	-135	38	-414	452	- Acțiuni ale fondurilor de investiții
197	3 762	-3 565	108	1 484	-1 376	- Instrumente de natura datoriei
6	-219	225	36	-26	62	- Termen scurt
190	3 981	-3 791	72	1 510	-1 438	- Termen lung
-285	-275	-10	-287	-292	5	c. Derivate financiare
-3	-5 913	5 910	1 889	-5 129	7 018	d. Alte investiții
53	-	53	1	-	1	- Participații la capital, altele decât cele de natura investiției directe și de portofoliu
99	-2 232	2 331	1 514	-2 321	3 835	- Numerar și depozite
98	-400	498	1 516	-1 358	2 874	- Termen scurt
-	-1 832	1 832	-2	-964	962	- Termen lung
-89	-3 238	3 149	188	-3 389	3 577	- Împrumuturi
-10	263	-273	61	311	-250	- Termen scurt
-77	-3 502	3 425	126	-3 699	3 825	- Termen lung
-14	-435	421	197	638	-441	- Credite comerciale și avansuri
125	-220	345	271	888	-617	- Termen scurt
-139	-215	76	-74	-251	177	- Termen lung
-53	-9	-44	-12	-56	44	- Alte creanțe / angajamente externe
-35	-9	-26	9	-54	63	- Termen scurt
-19	-	-19	-20	-	-20	- Termen lung
-	-	-	-	-	-	- DST (alocări)
1 362	-	1 362	-2 044	-	-2 044	e. Active de rezervă
-	-	1 165	-	-	477	4. Erori și omisiuni

15.2. Datoria externă pe termen lung

(milioane EUR; sfârșitul perioadei)

Perioada	Datorie externă pe termen lung ¹													
	Total	I. Datorie publică directă												
		Total	Instituții multilaterale							Instituții bilaterale				
			Total, din care:	BIRD	BEI	BERD	UE	FDS - CE	FMI / MFP	Total, din care:	Japonia	SUA	KfW Germania	
2009	65 616,1	11 984,2	7 758,7	1 852,1	2 292,2	180,4	1 575,0	632,8	934,0	56,2	10,2	10,8	11,8	
2010	72 909,5	16 157,7	11 576,9	1 880,2	2 300,7	176,4	3 687,5	765,4	2 251,1	60,8	10,4	10,5	15,7	
2011	75 928,8	19 615,2	14 143,0	2 519,2	2 586,7	214,4	5 025,0	888,9	2 309,6	47,1	9,0	9,6	28,5	
2012	78 759,5	23 755,0	14 300,6	2 520,8	2 943,2	221,2	5 012,5	922,4	2 144,3	43,6	6,0	8,2	29,5	
2013*	78 859,7	29 069,0	14 150,0	3 076,1	3 394,6	242,8	5 000,0	896,5	1 120,9	37,8	3,1	6,7	28,0	
2013	aug.	
	sep.*	80 942,8	28 937,5	13 806,0	2 428,8	3 357,2	248,6	5 000,0	902,1	1 415,0	40,3	3,4	8,0	28,8
	oct.	
	nov.	
	dec.*	78 859,7	29 069,0	14 150,0	3 076,1	3 394,6	242,8	5 000,0	896,5	1 120,9	37,8	3,1	6,7	28,0
2014	ian.	
	feb.	
	mar.*	76 535,1	28 224,6	13 776,4	3 028,8	3 348,3	234,6	5 000,0	894,5	849,9	37,1	2,4	6,7	28,0
	apr.	
	mai	
	iun.*	77 878,8	30 807,7	13 755,1	3 347,8	3 288,1	223,6	5 000,0	879,2	583,4	36,6	2,4	6,8	27,3
	iul.*	77 640,2	30 501,7	13 763,7	3 362,3	3 280,6	222,9	5 000,0	873,1	589,4	36,5	2,5	6,9	27,1
	aug.*	77 438,4	30 590,9	13 568,6	3 337,0	3 275,7	218,5	5 000,0	866,1	436,9	35,8	1,6	7,0	27,1

Perioada	Datorie externă pe termen lung ¹												
	I. Datorie publică directă			II. Datorie publică garantată									
	Emisiuni de obligațiuni	Bănci private	Alți creditori privati	Total	Instituții multilaterale						Investiții de portofoliu	Alți creditori privati	
					Total, din care:	BIRD	BERD	BEI	Euroatom	Nordic Investment Bank (NIB)			
2009	2 773,3	811,3	584,6	1 517,2	636,4	193,2	174,9	-	223,5	44,8	-	880,8	
2010	2 898,9	764,2	856,9	1 708,2	931,8	197,3	151,5	320,0	223,5	39,5	-	776,4	
2011	4 297,7	806,8	320,6	1 465,8	819,6	173,0	66,5	323,0	223,5	33,5	-	646,3	
2012	8 458,0	685,2	267,6	1 423,6	888,7	143,8	147,5	345,3	223,5	28,5	-	534,9	
2013*	14 052,6	550,0	278,6	1 224,5	816,2	112,4	117,4	344,5	218,5	23,4	-	408,4	
2013	aug.	
	sep.*	14 280,5	569,1	241,6	1 282,9	840,0	115,9	136,2	345,3	218,5	24,2	-	442,8
	oct.	
	nov.	
	dec.*	14 052,6	550,0	278,6	1 224,5	816,2	112,4	117,4	344,5	218,5	23,4	-	408,4
2014	ian.	
	feb.	
	mar.*	13 695,1	506,6	209,4	1 187,1	802,3	100,9	116,8	344,5	218,5	21,6	-	384,8
	apr.	
	mai	
	iun.*	16 324,5	491,1	200,4	1 144,7	781,2	98,2	99,9	343,7	218,5	21,0	-	363,5
	iul.*	16 063,1	453,8	184,6	1 134,3	777,8	94,6	99,9	343,7	218,5	21,1	-	356,5
	aug.*	16 335,8	449,7	200,9	1 135,0	777,6	94,9	99,3	343,7	218,5	21,2	-	357,4

Perioada	Datorie externă pe termen lung ¹												
	Total	III. Datorie negarantată public						Investiții de portofoliu	Linii de finanțare	Alți creditori privați	IV. Depozite pe termen lung	V. Împrumuturi de la FMI/BNR	VI. Alocări de DST de la FMI
		Total, din care:	BERD	BEI	Banca Mării Negre	CFI							
2009	39 186,7	1 559,6	955,4	263,9	11,6	322,0	177,0	12,2	37 437,9	7 242,5	5 685,5	x	
2010	37 733,2	2 383,1	1 423,9	571,2	25,0	358,0	126,3	12,3	35 211,5	8 227,7	9 082,6	x	
2011	36 126,8	3 144,0	1 764,1	918,1	20,0	438,4	2,7	2,4	32 977,7	8 489,9	10 231,1	x	
2012	37 181,5	3 027,4	1 528,8	986,0	45,0	465,9	218,3	2,3	33 933,4	7 745,0	8 654,5	x	
2013*	36 303,2	2 917,0	1 348,9	1 166,7	42,4	358,9	169,3	2,2	33 214,7	6 452,7	4 708,4	1 101,9	
2013	aug.	
	sep.*	37 043,3	3 202,5	1 588,3	1 145,7	52,4	416,1	174,0	2,3	33 665,3	6 662,1	5 897,9	1 119,1
	oct.	
	nov.	
	dec.*	36 303,2	2 917,0	1 348,9	1 166,7	42,4	358,9	169,3	2,2	33 214,7	6 452,7	4 708,4	1 101,9
2014	ian.	
	feb.	
	mar.*	35 898,8	2 888,7	1 316,7	1 153,3	43,2	375,5	277,2	2,2	32 730,7	6 506,0	3 615,1	1 103,4
	apr.	
	mai	
	iun.*	36 113,0	2 785,0	1 181,7	1 194,3	52,1	356,9	218,8	2,3	33 106,9	6 265,3	2 433,0	1 115,1
	iul.*	36 218,9	2 799,2	1 200,5	1 182,7	62,1	353,9	222,3	2,3	33 195,1	6 420,3	2 238,4	1 126,6
	aug.*	36 138,5	2 802,1	1 225,5	1 168,6	64,1	343,9	218,0	2,3	33 116,2	6 341,9	2 097,5	1 134,6

1) Provenită din credite și împrumuturi externe, obligațiuni și altele asemenea.

*) Date compilate și prezentate conform noilor standarde metodologice internaționale (Manualul FMI Balanța de plăți și poziția investițională internațională, ediția a-VI-a).

15.3. Poziția investițională internațională

(milioane EUR; sfârșitul perioadei)

Componente	T4 2013	T1 2014	T2 2014
Poziția netă	-88 955,0	-86 736,6	-88 498,4
Active	52 213,6	52 294,7	52 137,7
Pasive	141 168,6	139 031,3	140 636,1
ACTIVE, din care:	52 213,6	52 294,7	52 137,7
A. Investiții directe	1 698,6	1 724,0	1 595,8
– participații la capital*	433,2	520,1	506,9
– instrumente de natura datoriei	1 265,4	1 203,9	1 088,9
B. Investiții de portofoliu	2 347,9	2 774,4	2 307,0
– participații la capital (acțiuni) și acțiuni	863,3	840,3	767,1
– instrumente de natura datoriei	1 484,7	1 934,1	1 539,9
C. Derivate financiare	1,2	4,7	8,8
D. Alte investiții	12 731,3	13 381,7	13 783,9
– alte participații	897,9	898,2	904,4
– numerar și depozite	3 967,8	3 976,1	4 602,7
– pe termen scurt	3 965,8	3 976,1	4 602,7
– pe termen lung	2,0	-	-
– împrumuturi	3 376,8	3 353,7	3 461,2
– pe termen scurt	2 938,5	2 911,2	3 011,1
– pe termen lung	438,3	442,5	450,1
– credite comerciale și avansuri	4 198,3	4 669,3	4 412,0
– pe termen scurt	2 572,9	3 045,6	2 786,5
– pe termen lung	1 625,4	1 623,7	1 625,5
– alte creanțe/angajamente externe	290,7	484,4	403,6
– pe termen scurt	261,9	454,2	391,1
– pe termen lung	28,8	30,2	12,5
E. Active de rezervă (BNR)	35 434,5	34 409,9	34 442,2
– aur monetar	2 909,6	3 134,1	3 206,6
– rezerva valutară	32 524,9	31 275,8	31 235,6
PASIVE, din care:	141 168,6	139 031,3	140 636,1
A. Investiții directe	61 039,4	61 097,1	62 209,8
– participații la capital*	40 713,6	41 622,0	42 783,6
– instrumente de natura datoriei	20 325,8	19 475,1	19 426,2
B. Investiții de portofoliu	16 767,7	17 003,1	18 899,0
– participații la capital (acțiuni) și acțiuni	2 384,6	2 773,6	2 204,1
– instrumente de natura datoriei	14 383,1	14 229,5	16 694,9
C. Derivate financiare	1,5	2,5	2,5
D. Alte investiții	63 360,0	60 928,6	59 524,8
– alte participații	-	-	-
– numerar și depozite	18 826,6	17 106,5	17 024,2
– pe termen scurt	4 752,2	3 372,6	3 391,0
– pe termen lung	14 074,3	13 733,9	13 633,2
– împrumuturi	41 605,2	40 585,8	39 213,9
– pe termen scurt	4 630,3	4 543,0	4 555,0
– pe termen lung	36 974,9	36 042,8	34 658,9
– credite comerciale și avansuri	1 564,9	1 976,4	2 001,4
– pe termen scurt	1 490,5	1 903,1	1 928,1
– pe termen lung	74,4	73,3	73,3
– alte creanțe/angajamente externe	261,5	156,5	170,2
– pe termen scurt	236,4	152,0	165,0
– pe termen lung	25,1	4,5	5,2
– DST (alocări)	1 101,8	1 103,4	1 115,1

*) inclusiv profit reinvestit/pierdere.

Notă: Date compilate și prezentate conform noilor standarde metodologice internaționale (Manualul FMI Balanța de plăți și poziția investițională internațională, ediția a-VI-a).

16. INDICATORI AI ADMINISTRAȚIEI PUBLICE*

(milioane lei, cumulată de la începutul anului)

Perioada	Bugetul de stat			Bugetul centralizat al unităților administrativ teritoriale			Bugetul asigurărilor sociale			
	venituri	cheltuieli	sold	venituri	cheltuieli	sold	venituri	cheltuieli	sold	
2013	aug.	59 541,1	70 843,4	-11 302,3	36 125,1	35 619,5	+505,6	33 608,0	33 181,4	+426,6
	sep.	66 554,8	79 692,6	-13 137,8	40 750,4	40 100,2	+650,2	37 737,5	37 335,5	+402,0
	oct.	76 290,3	90 507,5	-14 217,2	46 346,2	45 541,9	+804,3	42 223,6	41 527,2	+696,5
	nov.	83 014,6	98 970,6	-15 956,0	51 000,6	50 658,0	+342,6	45 996,8	45 723,8	+273,0
	dec.	90 561,4	110 128,0	-19 566,7	56 875,4	58 009,0	-1 133,5	50 111,6	49 911,0	+200,6
2014	ian.	8 701,4	8 082,2	+619,2	4 208,4	3 245,0	+963,5	4 246,2	4 283,5	-37,4
	feb.	12 616,0	17 287,0	-4 670,9	8 771,5	7 202,5	+1 569,0	8 389,0	8 600,7	-211,7
	mar.	20 798,3	25 382,2	-4 583,9	14 507,7	11 850,2	+2 657,5	12 219,8	12 920,2	-700,4
	apr.	30 474,9	36 724,0	-6 249,2	19 202,1	16 712,0	-2 490,1	17 437,5	17 259,8	+177,8
	mai	37 574,4	44 589,3	-7 014,9	23 422,5	21 248,3	+2 174,2	21 798,8	21 592,9	+205,9
	iun.	44 845,2	52 639,6	-7 794,4	28 053,3	26 158,7	+1 894,7	25 068,4	25 896,3	-827,8
	iul.	55 492,4	62 144,2	-6 651,8	32 964,8	31 264,8	+1 699,9	30 382,5	30 266,1	+116,5
	aug.	62 462,1	68 871,1	-6 409,0	36 899,1	35 377,6	+1 521,5	33 605,1	34 625,9	-1 020,8

Perioada	Bugetul asigurărilor pentru șomaj			Fondul național de asigurări sociale de sănătate			Bugetul instituțiilor publice finanțate integral sau parțial din venituri proprii			
	venituri	cheltuieli	sold	venituri	cheltuieli	sold	venituri	cheltuieli	sold	
2013	aug.	1 067,1	1 170,8	-103,6	12 844,9	14 256,4	-1 411,5	12 088,1	11 315,9	+772,2
	sep.	1 194,4	1 330,7	-136,3	16 109,5	16 568,0	-458,5	13 638,2	12 669,7	+968,5
	oct.	1 380,4	1 482,6	-102,2	18 888,9	18 704,9	+184,0	15 121,6	14 000,5	+1 121,1
	nov.	1 640,4	1 622,6	+17,8	20 950,4	20 749,8	+200,6	16 422,7	15 408,9	+1 013,8
	dec.	1 772,5	1 781,3	-8,8	23 063,6	23 084,8	-21,3	17 943,2	17 562,0	+381,1
2014	ian.	122,5	141,8	-19,3	1 489,0	2 248,3	-759,2	1 494,0	1 044,6	+449,4
	feb.	294,6	303,7	-9,1	3 288,2	4 015,3	-727,2	2 611,1	2 271,0	+340,1
	mar.	466,6	459,6	+7,0	5 401,5	5 397,7	+3,8	4 185,6	3 469,6	+716,0
	apr.	590,9	602,0	-11,1	6 899,6	7 591,3	-691,7	5 526,6	4 608,8	+917,8
	mai	821,3	732,1	+98,2	9 111,4	9 376,4	-265,0	7 043,0	5 938,2	+1 104,7
	iun.	946,3	848,9	+97,4	10 625,8	11 218,2	-592,4	9 162,2	7 956,5	+1 205,7
	iul.	1 157,3	961,6	+195,7	12 192,9	12 984,1	-791,2	11 428,8	9 943,0	+1 485,8
	aug.	1 289,8	1 069,7	+220,1	14 205,3	14 892,1	-686,8	12 737,0	11 224,0	+1 513,0

Perioada	Bugetul general consolidat**			
	venituri	cheltuieli	sold	
2013	aug.	131 157,9	139 082,2	-7 924,3
	sep.	147 293,1	155 436,5	-8 143,4
	oct.	166 737,5	174 303,2	-7 565,7
	nov.	182 629,3	192 417,3	-9 788,0
	dec.	200 045,7	215 816,9	-15 771,3
2014	ian.	17 610,5	16 112,2	+1 498,2
	feb.	30 497,9	33 559,0	-3 061,2
	mar.	48 807,1	49 736,9	-929,7
	apr.	67 851,5	69 728,7	-1 877,2
	mai	84 075,4	85 655,8	-1 580,4
	iun.	100 383,6	103 859,3	-3 475,7
	iul.	120 894,7	121 904,8	-1 010,1
	aug.	136 775,0	138 347,0	-1 572,0

*) Conform metodologiei naționale.

**) S-au eliminat la consolidare fluxurile între bugete.

Sursa: Ministerul Finanțelor Publice (Buletin MFP).

Precizări metodologice

1. Principalii indicatori macroeconomici

Seriile de date privind principalii indicatori economico-sociali sunt preluate din publicațiile Institutului Național de Statistică (Buletin statistic lunar, Buletin statistic de industrie, Buletin statistic de prețuri, Anuar Statistic) sau din baza de date a INS Tempo – Online; unele dintre aceste date au caracter provizoriu și pot face obiectul unor revizuiți ulterioare.

Variațiile trimestriale și cele anuale aferente unor indicatori cu frecvență lunară de apariție – producția industrială, productivitatea muncii în industrie, prețurile producției industriale, prețurile producției industriale pentru piața internă, comerțul interior, serviciile de piață pentru populație – sunt calculate utilizând seriile de indici cu bază fixă. În cazul prețurilor de consum, seriile de indici cu bază fixă sunt folosite doar pentru calculul variațiilor trimestriale.

Actualizarea seriilor de date se realizează permanent, după publicarea acestora de către INS.

Datele anuale privind numărul salariaților din economie și câștigul salarial mediu în economie sunt preluate din publicația INS „Câștigurile salariale și costul forței de muncă”.

CORE1 reprezintă o măsură a inflației de bază utilizată de BNR, care reflectă variația prețurilor libere; indicele CORE1 se calculează pe baza IPC total, din care se exclud prețurile administrate.

CORE2 reprezintă o măsură a inflației de bază utilizată de BNR, care reflectă variația prețurilor libere și cu volatilitate relativ redusă; indicele CORE2 se calculează pe baza IPC total din care se exclud prețurile administrate și cele cu volatilitate ridicată (legume, fructe, ouă, combustibili).

CORE2 ajustat reprezintă o măsură a inflației de bază, care elimină din calculul IPC total o serie de prețuri asupra cărora influența politicii monetare (prin gestionarea cererii agregate) este puțin semnificativă sau nulă: cele administrate, volatile (legume, fructe, ouă, combustibili), ale produselor din tutun și ale băuturilor alcoolice.

Indicele armonizat al prețurilor de consum (IAPC) este obținut conform metodologiei utilizate de Eurostat.

3. Indicatori de politică monetară

3.1. Operațiunile monetare ale Băncii Naționale a României

Operațiunile de piață monetară efectuate de BNR și facilitățile de creditare și de depozit acordate de către aceasta participanților eligibili sunt prevăzute în Regulamentul BNR nr. 1 din 30 martie 2000, republicat, cu modificările și completările ulterioare. Volumul operațiunilor de piață monetară efectuate de către BNR este prezentat sub forma volumelor medii zilnice atât pentru tranzacțiile din cursul perioadei de referință (date flux), cât și pentru soldul acestora (date stoc). Rata medie a dobânzii în luna de raportare se calculează ca medie aritmetică ponderată cu volumul tranzacțiilor a ratelor dobânzii aplicate operațiunilor de flux/stoc.

3.2. Facilitățile permanente acordate participanților eligibili de către Banca Națională a României

Facilitățile permanente (de creditare și de depozit) acordate participanților eligibili de către BNR sunt accesate la inițiativa acestora.

Rata dobânzii pentru facilitatea marginală de credit este rata la care participanții eligibili pot obține lichiditate pe termen foarte scurt (*overnight*). Rata dobânzii pentru facilitatea marginală de depozit este rata la care participanții eligibili pot să își plaseze resursele excedentare la BNR, la sfârșitul zilei. Începând cu data de 7 mai 2008, nivelurile

ratelor dobânzii la facilitățile permanente sunt stabilite într-un coridor simetric de ± 4 puncte procentuale față de rata dobânzii de politică monetară. Începând cu 3 mai 2013, coridorul a fost îngustat la ± 3 puncte procentuale, iar din 1 octombrie 2014 la $\pm 2,75$ puncte procentuale față de rata dobânzii de politică monetară.

3.3. Rezervele minime obligatorii

Rezervele minime obligatorii (RMO) sunt disponibilități bănești ale instituțiilor de credit, în lei și în valută, păstrate în conturi deschise la Banca Națională.

Baza de calcul a RMO se determină ca nivel mediu zilnic (pe perioada de observare) al soldurilor elementelor de pasiv în lei și în valută din bilanțurile băncilor (cu excepția pasivelor interbancare, a obligațiilor către BNR și a capitalurilor proprii). Perioada de observare și cea de aplicare au durata de o lună, fiind succesive; prima dintre ele reprezintă intervalul cuprins între data de 24 a lunii precedente și data de 23 a lunii curente. Ratele RMO pot fi diferențiate atât în funcție de moneda de constituire, cât și în funcție de scadența reziduală a elementelor incluse în baza de calcul (mai mică sau mai mare de 2 ani). RMO se constituie ca nivel mediu zilnic al disponibilităților menținute pe parcursul perioadei de aplicare în conturile deschise la BNR.

4. Baza monetară

Începând cu luna ianuarie 2007, datele pentru elaborarea indicatorilor monetari sunt raportate conform metodologiei stabilite în Regulamentul (CE) nr. 25/2009 al Băncii Centrale Europene din 19 decembrie 2008 privind bilanțul sectorului instituții financiare monetare (reformare) (BCE/2008/32). Această metodologie este prezentată în cadrul titlului I, capitolul II din Regulamentul BNR nr. 31/2011 privind raportarea de date și informații statistice la Banca Națională a României, modificat și completat prin Regulamentul BNR nr. 3/2013.

Până la data de 27 aprilie 2012, datele pentru elaborarea indicatorilor monetari au fost raportate conform Normei BNR nr. 10/2009.

5. Bilanțurile monetare ale instituțiilor financiare monetare

Conform metodologiei SEC 1995 (Sistemul European de Conturi), instituțiile financiare monetare cuprind următoarele sectoare instituționale: (i) banca centrală (S121) – Banca Națională a României și (ii) alte instituții financiare monetare (S122) – societăți și cvasisocietăți a căror funcție principală rezidă în furnizarea de servicii de intermediere financiară care constau în primirea de depozite și/sau substitute de depozite din partea unităților instituționale, altele decât societățile financiare monetare, și în acordarea de credite și/sau în efectuarea de plasamente în cont propriu. Din această categorie fac parte: instituțiile de credit, fondurile de piață monetară și instituțiile emitente de monedă electronică.

5.2. Bilanțul monetar agregat al altor instituții financiare monetare

În Bilanțul monetar agregat al altor instituții financiare monetare sunt cuprinse activele și pasivele bilanțiere ale instituțiilor de credit (bănci persoane juridice române; sucursalele instituțiilor de credit străine; organizații cooperatiste de credit), fondurilor de piață monetară precum și ale instituțiilor emitente de monedă electronică.

5.3. Bilanțul consolidat net al instituțiilor financiare monetare (BNR și alte instituții financiare monetare)

Bilanțul consolidat net al instituțiilor financiare monetare este format din agregarea bilanțului monetar al Băncii Naționale a României cu bilanțul monetar agregat al altor instituții financiare monetare (instituții de credit și fonduri de piață monetară), în care relațiile în cadrul și dintre cele două sectoare instituționale (S121 și S122) au fost tratate pe baze nete.

6. Masa monetară M3 și contrapartidele acesteia

Definirea agregatelor monetare s-a realizat conform metodologiei Băncii Centrale Europene.

Masa monetară în sens restrâns (M1) include numerarul în circulație (bancnote și monede), precum și depozitele care pot fi imediat convertibile în numerar sau utilizate pentru plăți prin transfer bancar, denumite depozite *overnight*.

Masa monetară intermediară (M2) cuprinde masa monetară în sens restrâns (M1), la care se adaugă depozitele cu durata inițială de până la doi ani inclusiv și depozitele rambursabile după notificare la cel mult 3 luni inclusiv. Definiția M2 reflectă interesul acordat analizei și monitorizării unui agregat monetar care, pe lângă numerar, cuprinde și depozite cu un grad ridicat de lichiditate.

Masa monetară în sens larg (M3) cuprinde masa monetară intermediară (M2), la care se adaugă instrumentele financiare tranzacționabile emise de sectorul instituțiilor financiare monetare, instrumente ale pieței monetare, în special acțiunile/unitățile fondurilor de piață monetară și împrumuturile din operațiuni *repo* (un grad sporit de lichiditate face ca aceste instrumente să fie substitute pentru depozite).

Contrapartidele masei monetare M3 sunt activele externe nete și activele interne nete.

Activele externe nete se calculează prin scăderea din activele externe a pasivelor externe. Activele externe includ: creditele acordate nerezidenților (inclusiv depozite plasate la nerezidenți); titluri de valoare negociabile deținute (emise de nerezidenți); acțiuni deținute și alte participații de capital la nerezidenți; aurul monetar. Pasivele externe includ resursele atrase de la nerezidenți: depozite, titluri de valoare negociabile emise pe piețele externe. Nu sunt incluse alocările de DST de la FMI.

Activele interne nete se calculează prin scăderea din activele interne a pasivelor interne (cu excepția elementelor componente ale masei monetare M3).

Activele interne includ: credite acordate rezidenților; titluri de valoare negociabile deținute (emise de rezidenți); acțiuni deținute și alte participații de capital la rezidenți. Pasivele interne (exceptând elementele componente ale masei monetare M3) includ resursele atrase de la rezidenți: depozite cu durată inițială mai mare de doi ani (inclusiv depozitele rambursabile după notificare la mai mult de trei luni), titluri de valoare negociabile cu maturitate mai mare de doi ani emise pe piață internă, capital și rezerve.

7. Structura depozitelor atrase și a creditelor acordate de către instituțiile financiare monetare pe tipuri de sectoare instituționale

Clasificarea pe sectoare instituționale a deținătorilor și emitenților de instrumente financiare s-a efectuat pe baza metodologiei SEC 95 și este prezentată detaliat în cadrul titlului I, capitolul I din Regulamentul BNR nr. 31/2011 privind raportarea de date și informații statistice la Banca Națională a României. Acestea sunt: societăți nefinanciare, societăți financiare (banca centrală, alte instituții financiare monetare, alți intermediari financiari, auxiliari financiari, societăți de asigurare și fonduri de pensii), administrații publice, gospodăriile populației, instituții fără scop lucrativ în serviciul gospodăriilor populației, sectorul nerezidenți.

7.1. Depozitele rezidenților clienți neguvernamentali

Sunt incluse conturile curente, depozitele la vedere și toate depozitele la termen indiferent de scadență.

8. Activele și pasivele fondurilor de investiții

Începând cu luna decembrie 2008, datele privind activele și pasivele fondurilor de investiții sunt raportate conform prevederilor Regulamentului (CE) nr. 958/2007 al Băncii Centrale Europene din 27 iulie 2007 privind statisticile referitoare la activele și pasivele fondurilor de investiții (BCE/2007/8), implementat de BNR în cadrul titlului I, capitolul V din Regulamentul BNR nr. 31/2011 privind raportarea de date și informații statistice la Banca Națională a României, modificat și completat prin Regulamentul nr. 3/2013, denumit în continuare *Regulament*.

În baza acestui *Regulament*, societățile de administrare a investițiilor și/sau societățile de investiții autoadministrare transmit, lunar, date statistice cu privire la activele și pasivele fondurilor de investiții (FI) pe care le administrează.

Până la data de 27 aprilie 2012, datele privind activele și pasivele bilanțiere ale fondurilor de investiții au fost raportate conform Metodologiei pentru raportarea de date statistice în baza Regulamentului (CE) nr. 958/2007.

Fondurile de investiții sunt definite la art. 1 din Regulamentul BCE/2007/8 ca fiind organisme de plasament colectiv care investesc în active financiare și nefinanciare, în măsura în care obiectivul lor este investirea capitalului obținut de la public.

Nu sunt incluse în această categorie fondurile de pensii și fondurile de piață monetară. Acestea din urmă sunt definite potrivit Regulamentului (CE) nr. 25/2009 al Băncii Centrale Europene din 19 decembrie 2008 privind bilanțul consolidat al sectorului investițiilor financiare monetare (Reformare), implementat de BNR în capitolul II din *Regulament*.

Potrivit acestui *Regulament*, fondurile de piață monetară au obligația să transmită, lunar, la BNR date statistice privind activele și pasivele acestora.

Categoriile de instrumente ce constituie activele și pasivele fondurilor de investiții, precum și clasificarea contrapartidei acestora pe sectoare instituționale sunt armonizate complet cu metodologia Sistemului european de conturi naționale și regionale din Comunitate (SEC 1995).

9. Situația activelor și pasivelor bilanțiere ale instituțiilor financiare nebancale înscrise în Registrul general

Începând cu 31 martie 2008, datele privind instituțiile financiare nebancale sunt raportate conform metodologiei stabilite prin Orientarea Băncii Centrale Europene nr. 23/2009 de modificare a Orientării BCE nr. 9/2007 privind statistica monetară și statistica privind instituțiile și piețele financiare. Această metodologie a fost implementată în cadrul titlului I, capitolul IV „Statistici privind activele și pasivele bilanțiere ale instituțiilor financiare nebancale” din Regulamentul BNR nr. 31/2011 privind raportarea de date și informații statistice la Banca Națională a României, modificat și completat prin Regulamentul nr. 3/2013. Astfel, instituțiile financiare nebancale înscrise în Registrul general administrat de către Banca Națională a României transmit date statistice privind soldul activelor și pasivelor bilanțiere la finalul trimestrului de raportare, începând cu sfârșitul trimestrului I 2008.

Până la 27 aprilie 2012, datele privind activele și pasivele bilanțiere ale instituțiilor financiare nebancale au fost raportate conform Normei BNR nr. 12/2007.

Clasificarea activelor și pasivelor bilanțiere pe categorii de instrumente financiare și sectoare instituționale este structurată pe baza metodologiei Sistemului european de conturi naționale și regionale din Comunitate (SEC 1995).

Structura bilanțieră pe tipuri de instituții financiare nebancale este în conformitate cu activitățile de creditare reglementate prin Legea nr. 93/2009 privind instituțiile financiare nebancale și cu cele declarate în Registrul general.

Pe baza datelor transmise de către instituțiile financiare nebancale și conform necesităților de analiză, clasificarea creditelor este realizată pe sectoare instituționale (gospodăriile populației, societăți nefinanciare, alte sectoare și nerezidenți), pe tipuri de finanțare (consum, locuințe și alte tipuri de credite), după scadența inițială (cu scadență până la 1 an, cu scadență mai mare de 1 an și până la 5 ani inclusiv și cu scadență mai mare de 5 ani) și pe monede (lei, euro și alte valute).

10. Ratele dobânzilor practicate de instituțiile de credit

Începând cu luna ianuarie 2007, ratele dobânzilor aferente creditelor, respectiv depozitelor, și ratele dobânzilor aferente contractelor noi de credit, respectiv depozit, se determină potrivit metodologiei stabilite prin Regulamentul (CE) nr. 63/2002 al Băncii Centrale Europene din 20 decembrie 2001 privind statisticile referitoare la ratele dobânzilor practicate de instituțiile financiare monetare pentru depozitele constituite de gospodării și societăți nefinanciare și creditele acordate acestora (BCE/2001/18), modificat prin Regulamentul (CE) nr. 290/2009 al Băncii Centrale Europene din 31 martie 2009 (BCE/2009/7). Această metodologie a fost implementată de BNR în

cadrul titlului I, capitolul III din Regulamentul BNR nr. 31/2011 privind raportarea de date și informații statistice la Banca Națională a României, modificat și completat prin Regulamentul nr. 3/2013, și care a abrogat Norma BNR nr. 11/2009. Ratele dobânzilor se calculează ca medie aritmetică a ratelor anualizate ale dobânzilor, ponderate cu soldul la sfârșitul lunii de referință al creditelor/depozitelor, respectiv valoarea contractelor noi de credit/depozit din luna de referință.

Rata anualizată a dobânzii reprezintă rata dobânzii convenită între instituția de credit și client pentru un credit sau depozit, calculată în termeni anuali și exprimată în procente pe an.

Conform prevederilor *Regulamentului*, ratele dobânzilor se determină pentru sectoarele instituționale: societăți nefinanciare, gospodăriile populației și instituții fără scop lucrativ în serviciul gospodăriilor populației, pentru categoriile bilanțiere: credite (total), credite acordate pe descoperit de cont (*overdraft*), linii de credit (*revolving*), creanțe aferente cardurilor de credit (extinse și de oportunitate), credite pentru locuință, credite pentru consum, credite pentru alte scopuri (care includ și creditele pentru dezvoltarea afacerilor acordate persoanelor fizice autorizate și asociațiilor familiale), depozite *overnight*, depozite rambursabile după notificare, depozite la termen și împrumuturi din operațiuni *repo*.

11. Indicatori de risc bancar

11.1. Situația clasificării creditelor și plasamentelor instituțiilor de credit

Începând cu decembrie 2012, a intrat în vigoare Regulamentul BNR nr. 16/2012 privind clasificarea creditelor și plasamentelor, precum și determinarea și utilizarea ajustărilor prudențiale de valoare, cu modificările și completările ulterioare, care abrogă Regulamentul BNR nr. 11/2011, cu modificările și completările ulterioare.

În ceea ce privește activele financiare reprezentând credite înregistrate de împrumutători față de debitorii din afara sectorului instituțiilor de credit, acestea se clasifică în următoarele categorii: a) „standard”; b) „în observație”; c) „substandard”; d) „îndoielnic”; e) „pierdere”. Creditele/plasamentele înregistrate de împrumutători față de instituțiile de credit se clasifică numai în categoriile „standard” sau „pierdere”.

Creditele/plasamentele sunt clasificate de către împrumutători în concordanță cu serviciul datoriei, performanța financiară a debitorului și inițierea de proceduri judiciare. Încadrarea într-o singură categorie de clasificare se realizează pe baza principiului declasării prin contaminare, respectiv prin luarea în considerare a celei mai slabe dintre categoriile individuale de clasificare.

Potrivit Regulamentului BNR nr. 16/2012, ajustările pentru deprecierea creditelor/plasamentelor sunt ajustări pentru depreciere determinate potrivit Standardelor Internaționale de Raportare Financiară (IFRS) și înregistrate în contabilitate în conturi speciale, iar ajustările prudențiale de valoare aferente creditelor/plasamentelor reprezintă ajustări de valoare determinate prin utilizarea unei metodologii de natură prudențială și înregistrate extracontabil. Cele două noțiuni au înlocuit „provizioanele pentru riscul de credit” reglementate prin Regulamentul BNR nr. 3/2009, cu modificările și completările ulterioare.

11.2. Principalii indicatori de prudențialitate

Începând cu anul 2007, nivelul minim reglementat pentru indicatorul de solvabilitate a fost stabilit la 8 la sută, în contextul implementării cerințelor Basel II în cadrul de reglementare național.

La 1 ianuarie 2014, prevederile Ordinului BNR nr. 13/2011 privind raportarea cerințelor minime de capital pentru instituțiile de credit au fost abrogate implicit, odată cu instituirea noului cadru normativ european CRD IV (Directiva 2013/36/UE și Regulamentul (UE) nr. 575/2013). Indicatorii publicați începând cu luna iunie 2014 au la bază informațiile transmise de bănci conform prevederilor Regulamentului de punere în aplicare (UE) nr. 680/2014 al Comisiei de stabilire a unor standarde tehnice de punere în aplicare cu privire la raportarea în scopuri de supraveghere a instituțiilor în conformitate cu Regulamentul (UE) nr. 575/2013 al Parlamentului European și al Consiliului.

Efectul de pârghie măsoară gradul în care băncile își finanțează activitatea din surse proprii și a fost determinat, potrivit definiției BNR, ca raport între fondurile proprii de nivel 1 și valoarea medie a activelor. Odată cu intrarea în vigoare a Regulamentului de punere în aplicare (UE) nr. 680/2014, indicatorul face parte din pachetul de raportare potrivit standardelor tehnice menționate și este raportat ca atare de instituțiile de credit.

Începând cu ianuarie 2012, odată cu modificările aduse cadrului de reglementare, prin alinierea planului de conturi și a sistemului de raportare financiară și prudențială la noile reguli impuse de trecerea la IFRS, unii indicatori de evaluare a calității portofoliilor de credite determinați pe baza situațiilor financiare (care aveau la numărător poziția „creanțe restante și îndoielnice”) nu au mai putut fi calculați, fiind, în consecință, înlocuiți cu următorii indicatori: (i) creanțe depreciate ale clienței nebankare (valoare netă)/total portofoliu credite aferente clienței nebankare (valoare netă); (ii) creanțe depreciate ale clienței nebankare (valoare netă)/total active (valoare netă) și (iii) creanțe depreciate ale clienței nebankare (valoare netă)/total datorii.

Conform prevederilor Ordinului BNR nr. 27/2010 pentru aprobarea Reglementărilor contabile conforme cu Standardele Internaționale de Raportare Financiară aplicabile instituțiilor de credit, în vigoare începând cu 1 ianuarie 2012, cu modificările și completările ulterioare, principalele elemente care au condus la apariția indicatorilor menționați au fost:

- (a) gruparea diferită a posturilor de activ și de pasiv;
- (b) restructurarea conturilor de „creanțe restante” și „creanțe îndoielnice” conform cerințelor de prezentare IFRS și de raportare FINREP (sistem de raportare financiară în scopuri de supraveghere prudențială la nivel individual, stabilit prin Ordinul BNR nr. 3/2011). Astfel, în timp ce „creanțele restante” cuprindeau, potrivit reglementărilor contabile anterioare, doar sumele nerambursate la scadență, restul creditului fiind evidențiat în conturile curente, în conformitate cu regulile IFRS se consideră restantă valoarea integrală a creditului de rambursat (principal, dobânzi, sume de amortizat). În cazul „creanțelor îndoielnice”, conținutul acestora viza numai creanțele trecute în litigiu, în timp ce potrivit IFRS a apărut noțiunea de „creanțe depreciate” reprezentând active pentru care există un indiciu obiectiv de depreciere (evenimente generatoare de pierderi, cum ar fi creșterea ratei șomajului în aria geografică a debitorilor, o scădere a prețurilor proprietăților imobiliare pentru ipotecii în domeniile relevante, date observabile care arată că există o scădere cuantificabilă în viitoarele fluxuri de trezorerie estimate) și în cadrul cărora se regăsesc inclusiv acele creanțe care nu înregistrează încă restante sau nu se află în litigiu;
- (c) introducerea obligatorie a metodei ratei efective a dobânzii în cazul aplicării IFRS (anterior fiind opțională, alături de metoda liniară) pentru eșalonarea sumelor aferente randamentului efectiv al unui instrument financiar, cu impact asupra valorii elementelor de activ;
- (d) introducerea unor conturi noi reprezentând „sume de amortizat”, pentru reflectarea acelor sume, altele decât dobânzile, care sunt avute în vedere la calculul ratei efective a dobânzii (de exemplu, comisioanele încasate);
- (e) repunerea în bilanț, în contextul trecerii la IFRS, a sumelor reprezentând „Creanțe scoase din activ urmărite în continuare” și „Debitori din penalități pretinse” înregistrate extrabilanțier (cu constituirea corespunzătoare a ajustărilor pentru pierderi din depreciere și păstrarea în bilanț până când respectivele active nu vor mai produce beneficii viitoare).

Rata riscului de credit se determină ca raport între expunerea brută aferentă creditelor și dobânzilor clasificate în categoriile „îndoielnic” și „pierdere” și totalul creditelor și dobânzilor clasificate aferente creditelor nebankare, exclusiv elementele în afara bilanțului.

Rata creditelor neperformante, calculată pe baza raportărilor prudențiale privind clasificarea creditelor, reprezintă principalul indicator de evaluare a calității portofoliilor de credite din perspectivă prudențială. Rata creditelor neperformante se calculează raportând expunerea brută aferentă creditelor nebankare și dobânzilor aferente, restante de peste 90 de zile și/sau cele în cazul cărora au fost inițiate proceduri judiciare față de operațiune sau față de debitor (identificate în reglementările naționale ca fiind categoria „pierdere 2”) la totalul creditelor și dobânzilor clasificate aferente clienței nebankare, exclusiv elementele în afara bilanțului. Această definiție este conformă cu recomandările

„Ghidului de compilare a indicatorilor de stabilitate financiară” elaborat de Fondul Monetar Internațional, fiind și cea mai utilizată pe plan internațional. Ca volum al creditului restant se ia în calcul întregul sold al creditului și dobânzilor aferente indiferent de numărul ratelor restante.

Începând cu luna mai 2014, nu se mai calculează indicatorii „Rata riscului de credit” și „Rata creditelor neperformante” determinați pe baza datelor raportate de bănci potrivit regulamentului BNR privind clasificarea creditelor, deoarece aceștia reflectau doar parțial nivelul de neperformanță din sistemul bancar (raportarea viza doar băncile care calculează cerința minimă de capital pentru riscul de credit potrivit abordării standard).

Începând cu martie 2014 nivelul ratei creditelor neperformante se calculează pe baza raportărilor efectuate de toate băncile (atât cele care determină cerința minimă de capital pentru riscul de credit potrivit abordării standard, cât și cele care utilizează modele interne de *rating*) pentru creditele care îndeplinesc criteriile de neperformanță (serviciul datoriei mai mare de 90 de zile și/sau în cazul cărora au fost inițiate proceduri judiciare).

Referitor la lichiditate, băncile au obligația determinării indicatorului de lichiditate, calculat ca raport între lichiditatea efectivă și lichiditatea necesară, pe fiecare bandă de scadență (până la o lună, între o lună și 3 luni, între 3 și 6 luni, între 6 și 12 luni și peste 12 luni). Prevederile respective se găsesc în prezent în Regulamentul BNR nr. 25/2011 privind lichiditatea instituțiilor de credit (în vigoare din ianuarie 2012). Instituțiile de credit trebuie să mențină în permanență indicatorul de lichiditate, calculat pentru totalitatea operațiunilor în echivalent lei, cel puțin la nivelul de 1 pentru benzile de scadență de până la o lună, între o lună și 3 luni, între 3 și 6 luni și între 6 și 12 luni.

11.3. Informații de risc de credit

11.4. Credite acordate și angajamente asumate de instituțiile de credit

11.5. Credite acordate de instituțiile de credit

11.6. Restanțe mai mari de 30 de zile înregistrate de persoanele fizice

Restanțele mai mari de 30 de zile înregistrate de persoanele fizice sunt raportate de Biroul de Credit pe baza datelor furnizate de bănci și instituții financiare nebankare participante la Sistemul Biroului de Credit. În cadrul acestor raportări, suma restantă înregistrată de Biroul de Credit reprezintă valoarea datoriei restante (principal, dobândă și dobândă penalizatoare) aferente creditului respectiv, exprimată în valuta creditului.

11.7. Credite acordate și angajamente asumate de IFN + IEME + IP

11.8. Credite acordate de IFN + IEME + IP

Informația de risc de credit cuprinde datele de identificare ale unui debitor, persoană fizică sau persoană juridică nebankară, și operațiunile în lei și în valută prin care persoanele declarante se expun la risc față de acel debitor prin: a) acordarea de credite; b) asumarea de angajamente de către persoana declarantă în numele debitorului.

Informația de risc de credit se referă la expunerea fiecărei persoane declarante față de un debitor, expunere egală sau mai mare de 20 000 lei.

Forma de proprietate a beneficiarului de credite a fost stabilită conform Ordinului în vigoare al ministrului finanțelor publice pentru aprobarea Sistemului de raportare contabilă a operatorilor economici (Nomenclator forme de proprietate); tipul de credit acordat persoanelor fizice și juridice nebankare (tip risc) este conform Reglementărilor contabile conforme cu standardele internaționale de raportare financiară, aplicabile instituțiilor de credit și Reglementărilor contabile conforme cu directivele europene (2012); moneda în care a fost acordat creditul, în conformitate cu normele internaționale în vigoare; activitatea beneficiarului de credite s-a stabilit conform Ordinului Președintelui Institutului Național de Statistică nr. 337/2007 privind actualizarea CAEN. Grupările răspund necesităților de analiză ale BNR.

În tabelele 11.3., 11.4., 11.5., 11.7. și 11.8. se regăsesc informații de risc de credit raportate la CRC.

11.9. Situația instrumentelor de plată de debit refuzate

11.10. Situația titularilor de cont care au generat incidente de plată

În tabelele 11.9. și 11.10. se regăsesc informații privind instrumentele de plată refuzate, respectiv situația titularilor de cont care au generat incidente de plată cu cecuri, cambii și bilete la ordin.

În cazul numărului de titulari, valorile lunare reprezintă numărul de titulari de cont raportați în acea lună la Centrala Incidentelor de Plăți. Suma aritmetică a titularilor de cont din mai multe luni nu reprezintă numărul titularilor de cont raportați o singură dată la Centrala Incidentelor de Plăți, deoarece același titular de cont poate fi raportat cu incidente de plăți în mai multe luni.

12. Indicatori ai pieței monetare

12.1. Operațiuni interbancare

Conform Normei BNR nr. 14 din 1 noiembrie 2007 pentru modificarea și completarea Normei BNR nr. 4/1995 privind funcționarea pieței monetare interbancare, BUBID și BUBOR se modifică în ROBID și ROBOR:

- ROBID – Rata dobânzii pentru operațiunile de atragere de fonduri;
- ROBOR – Rata dobânzii pentru -operațiunile de plasare de fonduri.

13. Indicatori ai pieței valutare

13.1. Piața valutară interbancară

Volumul lunar al tranzacțiilor pe piața valutară interbancară se determină prin însumarea nivelurilor zilnice ale tranzacțiilor, nivelul zilnic reprezentând maximumul dintre volumul vânzărilor și cumpărărilor. Volumul mediu anual al tranzacțiilor valutare se determină ca medie aritmetică a volumului tranzacțiilor valutare lunare.

Cursul de schimb mediu lunar (EUR/RON și USD/RON) reprezintă media aritmetică simplă a cursurilor valutare zilnice calculate și publicate de Banca Națională a României. Cursul de schimb mediu anual (EUR/RON și USD/RON) se calculează ca medie aritmetică simplă a cursurilor medii lunare.

14. Indicatori ai pieței de capital

14.1. Bursa de Valori București – Piața reglementată

Indicele Bursei de Valori București, BET (*Bucharest Exchange Trading*) este primul indice oficial introdus la BVB, lansat la 19 septembrie 1997. BET este calculat ca o medie ponderată (cu capitalizarea *free-float*-ului) a prețurilor titlurilor aflate în portofoliul indicelui (cele mai lichide 10 companii listate la BVB).

Indicele compozit al Bursei de Valori București (BET-C) a fost lansat la data de 16 aprilie 1998 și reflectă evoluția de ansamblu a tuturor companiilor listate la BVB în cadrul secțiunii de piață principală (“*Regular*”). Modul de calcul este similar celui utilizat în cazul indicelui BET, indicele BET-C fiind un indice de prețuri ponderat cu capitalizarea de piață a tuturor societăților din componența sa.

Atât în cazul BET, cât și în cel al BET-C, din societățile care pot intra în componența coșului sunt excluse societățile de investiții financiare. De asemenea, pentru a evita un impact semnificativ asupra valorilor indicelui exercitat de evoluția unui număr mic de societăți, ponderea unei societăți este limitată la 20 la sută. Începând cu data de 23 iunie 2014 indicele compozit BET-C nu se mai calculează.

Indicele BET-FI este primul indice sectorial dezvoltat de BVB și a fost calculat inițial pentru cele cinci SIF înscrise la cota bursei, urmând să includă toate societățile de investiții financiare care vor fi listate ulterior. Data lansării a fost 31 octombrie 2000, metodologia de calcul fiind identică cu cea aplicată pentru calculul indicelui BET-C.

Indicii BET-XT și BET-NG au fost lansați la data de 1 iulie 2008, metodologiile de calcul fiind similare celor aplicate în cazul indicilor bursieri menționați anterior. Indicele BET-XT monitorizează evoluția celor mai lichide 25 de

companii tranzacționate în segmentul de piață reglementată, inclusiv SIF-urile, ponderea maximă a unui simbol fiind stabilită la 15 la sută.

Indicele BET-NG este un indice sectorial și reflectă evoluția prețurilor acțiunilor companiilor tranzacționate pe piața reglementată BVB, al căror domeniu principal de activitate este asociat cu sectorul energetic și utilitățile aferente acestuia. Ponderea maximă a unui simbol în indice este de 30 la sută.

Indicele BET Plus, introdus din 23 iunie 2014, reflectă evoluția companiilor românești listate pe piața reglementată a BVB care îndeplinesc criteriile minime de selecție (referitoare la lichiditate și la valoarea acțiunilor aferente *free-float*-ului), cu excepția societăților de investiții financiare. Similar celorlalți indici dezvoltați de BVB, metodologia indicelui BET Plus ia în considerare tranzacțiile înregistrate în cadrul secțiunii de piață principală (“Regular”).

Indicele ROTX (*Romanian Traded Index*) reflectă, în timp real, mișcarea acțiunilor *blue chip* tranzacționate la BVB. Numărul acțiunilor ce sunt incluse în portofoliul indicelui ROTX nu este fix, criteriile principale de selecție fiind lichiditatea și capitalizarea bursieră. Calculat în lei, euro și dolari SUA și diseminat în timp real de Bursa de Valori din Viena (Wiener Borse AG), ROTX este proiectat ca un indice tranzacționabil, putând fi folosit ca activ suport pentru produse derivate și structurate.

14.2. Bursa de Valori București – Piața RASDAQ

Indicele RASDAQ Compozit (RASDAQ-C) a fost lansat la 31 iulie 1998. În calcularea indicelui sunt incluse toate societățile tranzacționate pe piața RASDAQ, iar metodologia de calcul este specifică indicilor bursieri obținuți prin ponderarea cu capitalizarea de piață. Ponderea unui simbol în indice este limitată la 25 la sută din totalul capitalizării simbolurilor incluse în RASDAQ-C.

Indicii RAQ I și RAQ II au fost lansați odată cu introducerea categoriilor de excelență în piața RASDAQ, pentru a reflecta evoluția de ansamblu a prețurilor emitenților de top listați pe piața RASDAQ la Categoria I și respectiv a II-a. Metoda de calcul este similară celei utilizate pentru calculul RASDAQ-C.

15. Indicatori ai balanței de plăți și poziției investiționale internaționale a României

15.1. Balanța de plăți

Balanța de plăți reprezintă sinteza tranzacțiilor economice și financiare ale României cu restul lumii, pe o perioadă de timp determinată, referitoare la bunuri, servicii, venituri primare, transferuri fără contraprestație (donații, ajutoare și altele asemenea), precum și la creanțe și obligații financiare. Principalele componente ale balanței de plăți sunt: contul curent, contul de capital și contul financiar.

a) Cadrul legal național: (i) Legea nr. 312/2004 privind statutul BNR - potrivit art. 9 alin. (2), Banca Națională a României are atribuția legală de a elabora balanța de plăți; (ii) Legea nr. 226/2009 a organizării și funcționării statisticii oficiale în România - art.6 (3), art.6 (4) și art. 6 (5); (iii) Regulamentul nr. 31/2011 privind raportarea de date și informații statistice la Banca Națională a României.

b) Cadrul legal internațional: (i) Regulamentul (CE) 555/2012 de modificare a Regulamentului (CE) nr. 184/2005 al Parlamentului European și al Consiliului privind statisticile comunitare ale balanței de plăți, ale comerțului internațional cu servicii și ale investițiilor străine directe, în ceea ce privește actualizarea cerințelor referitoare la date și a definițiilor; (ii) Orientările BCE 23/2011 privind cerințele de raportare statistică ale Băncii Centrale Europene în domeniul statisticilor externe.

c) Standardul metodologic internațional pentru elaborarea balanței de plăți este asigurat de Manualul FMI Balanța de plăți și poziția investițională internațională, ediția a-VI-a (BPM6). Pentru a asigura coerența între statisticile macroeconomice internaționale, manualul BPM6 a fost elaborat în concordanță cu actualizarea definiției OCDE *benchmark* a investițiilor străine directe (BD4 - 2008), precum și a Sistemului Conturilor Naționale (SCN 2008).

d) Surse de date: (i) cercetări statistice directe pe bază de eșantion sau exhaustive; (ii) date colectate indirect, prin intermediul instituțiilor de credit în baza Regulamentului 31/2011 privind raportarea de date și informații statistice la

Banca Națională a României prin formularele „Dispoziție/Declarație de plată externă“, pentru tranzacțiile clienților a căror valoare este egală cu sau mai mare de 50 000 euro sau echivalent la data tranzacției; (iii) surse administrative.

e) Concepte și definiții

I. Contul curent reflectă furnizarea sau achiziționarea de resurse reale de către economia României către sau de la restul lumii, precum și tranzacții unilaterale, fără contraprestație economică.

Tranzacțiile înregistrate pe credit exprimă partea din produsul intern al economiei raportoare furnizat altor economii (export de bunuri și servicii), venituri din utilizarea factorilor de producție în procesul de producție desfășurat în străinătate (venituri din muncă și venituri din investiții), precum și primirea din străinătate a unor resurse reale sau financiare fără contraprestație economică.

Tranzacțiile înregistrate pe debit reflectă achiziția de bunuri și servicii din străinătate (import), venituri cuvenite nerezidenților pentru utilizarea de factori de producție aparținând acestora, acordarea de resurse reale sau financiare fără contraprestație economică nerezidenților.

I.1. Bunuri - reflectă valoarea bunurilor mobile care fac obiectul unui transfer de proprietate între rezidenți și nerezidenți, indiferent dacă bunurile trec sau nu frontiera țării. Spre deosebire de statistica comerțului internațional cu bunuri elaborată de INS, întrucât nu are loc schimbul de proprietate asupra bunului, în balanța de plăți nu sunt înregistrate bunurile pentru prelucrare în România, respectiv bunurile pentru prelucrare în străinătate.

I.1.1. Mărfuri generale - exportul și importul de bunuri care fac obiectul unui transfer de proprietate între rezidenți și nerezidenți și care trec frontiera țării. Datele sunt exprimate în valori FOB. Importurile FOB se calculează de BNR pe baza coeficientului de transformare CIF/FOB de 1,0430 determinat de INS: [INS - Actualizarea coeficientului CIF/FOB](#).

I.1.2. Merchanting - cumpărarea de bunuri de către rezidenți de la nerezidenți, urmată de revânzarea bunurilor respective către alți nerezidenți, fără ca bunurile să treacă frontiera țării. Achiziționarea de bunuri este înregistrată ca export negativ de bunuri. Vânzarea bunurilor este înregistrată ca export pozitiv de bunuri. Diferența între prețul de vânzare și prețul de cumpărare este evidențiată la poziția „Merchanting - export net de bunuri“. Tranzacțiile se înregistrează la valoarea de piață.

I.2. Servicii - reprezintă rezultatul activităților economice care modifică starea unor unități consumatoare (persoane fizice, persoane juridice sau bunuri economice) sau care facilitează schimbul de produse sau active financiare.

I.2.1. Servicii de prelucrare a bunurilor aflate în proprietatea terților - includ activități precum: procesarea, asamblarea, aplicarea etichetelor, împachetarea și altele asemenea, efectuate de companii care nu sunt proprietarele bunurilor pe care le prelucrează și reflectă valoarea netă a serviciilor de procesare (aceasta poate include costuri pentru achiziționarea de materiale de către prestatorul de servicii).

I.2.2. Servicii de întreținere și reparații - se referă la reparații ale bunurilor aparținând nerezidenților, efectuate de rezidenți sau reparații ale bunurilor aparținând rezidenților, efectuate de nerezidenți. Sunt incluse reparațiile navelor, aeronavelor și ale altor echipamente de transport. Nu sunt incluse reparații ale construcțiilor și reparații ale echipamentelor IT.

I.2.3. Servicii de transport - se referă la transportul persoanelor și bunurilor dintr-un loc în altul, precum și la serviciile auxiliare și de sprijin conexe. Sunt incluse serviciile poștale și de curierat și pot fi clasificate în funcție de: (i) mijlocul de transport și de (ii) obiectul transportului (pasageri, mărfuri, altele servicii auxiliare – încărcare, descărcare, depozitare etc.).

I.2.4. Turism / Călătorii - reprezintă contravaloarea serviciilor turistice prestate nerezidenților atât pe teritoriul României, cât și în afara acestuia, respectiv contravaloarea serviciilor turistice prestate cetățenilor români în afara teritoriului României; este inclus și turismul de afaceri (cursuri, întâlniri de afaceri, conferințe, evenimente etc.). Sunt considerate servicii turistice: serviciile de cazare, serviciile de servire a mesei, serviciile de transport local, serviciile de turism cultural, divertisment, organizarea de excursii, bunurile și serviciile achiziționate de turiști/călători pe perioada sejurului (ex. suveniruri, servicii de furnizare internet la hotel etc.), serviciile medicale și

serviciile educaționale care presupun deplasarea clienților (pacienți, cursanți) din țara de origine în țara în care sunt prestate serviciile.

I.2.5. Servicii de construcții - cuprind valoarea totală a lucrărilor de construcții realizate pe o perioadă mai scurtă de 1 an. Se înregistrează pe bază brută crearea, renovarea, repararea sau extinderea clădirilor, amenajărilor de natură tehnică sau a altor categorii (inclusiv drumuri, poduri, baraje etc).

I.2.6. Servicii de asigurări și ale fondurilor de pensii - cuprind servicii de asigurări directe, servicii de reasigurare și servicii de asigurări auxiliare, servicii furnizate de fondurile de pensii. Sunt evaluate prin comisioanele incluse în totalul primelor și nu prin valoarea totală a primelor.

I.2.7. Servicii financiare - includ serviciile furnizate de intermediarii financiari, cu excepția serviciilor de asigurare și ale fondurilor de pensii. Cuprind atât servicii financiare explicit facturate, cât și servicii de intermediere financiară măsurate indirect (FISIM).

I.2.8. Taxe pentru utilizarea proprietății intelectuale - includ taxele pentru utilizarea drepturilor de proprietate rezultate din cercetare-dezvoltare sau activități de marketing (brevete, mărci, procese industriale, inclusiv secrete comerciale și francize), pecum și taxele pentru licențe de reproducere sau distribuție a proprietății intelectuale sau drepturi conexe.

I.2.9. Serviciile de telecomunicații, informatice și informaționale

Serviciile de telecomunicații se referă la transmiterea de sunete, imagini sau alte informații, prin telefon, telex, telegrame, cablu, radio, televiziune, satelit, poșta electronică, fax etc., precum și serviciile de rețea, teleconferință și de suport tehnic. Sunt incluse, de asemenea, serviciile de telecomunicații mobile, de furnizare de servicii pentru nodurile de comunicații prin internet și de acces online, inclusiv furnizarea de acces la internet.

Serviciile informatice cuprind serviciile destinate componentelor hardware și/sau software și serviciile de prelucrare a datelor. Sunt incluse și serviciile de consultanță pentru hardware și software și cele de instalare; serviciile de întreținere și reparare a computerelor și a echipamentelor periferice; serviciile de recuperare în caz de dezastru, furnizarea de consultanță și asistență privind gestionarea resurselor informatice; analiza, proiectarea și programarea de sisteme „la cheie” (inclusiv dezvoltarea și proiectarea de pagini de internet) și furnizarea de consultanță tehnică pentru programe de calculator (software); licențe pentru utilizarea programelor de calculator nepersonalizate; dezvoltarea, producerea, furnizarea și elaborarea documentației pentru programele de calculator personalizate, inclusiv de sisteme de operare realizate la comandă pentru utilizatori specifici; întreținerea sistemelor și alte servicii auxiliare, precum formarea în cadrul activităților de consultanță; serviciile de prelucrare a datelor, cum ar fi introducerea, sortarea și prelucrarea datelor în sistem time-sharing; serviciile de găzduire a paginilor de internet (adică furnizarea de spațiu pe un server pentru găzduirea paginilor de internet ale clienților); și gestionarea echipamentelor informatice.

Serviciile informaționale cuprind serviciile prestate de agențiile de știri, precum și alte servicii informaționale: serviciile privind bazele de date (proiectarea bazelor de date, stocarea și difuzarea datelor și a bazelor de date, inclusiv directoare și liste de distribuire), atât online, cât și pe suport magnetic, optic sau imprimat, precum și portalurile de căutare pe internet. De asemenea, includ abonamentele directe individuale la ziare și periodice, primite prin poșta, transmitere electronică sau alte mijloace; alte servicii de furnizare de conținut online și servicii ale bibliotecilor și arhivelor. Conținutul descărcat care nu este software (inclus în Servicii informatice) sau audio și video (inclus în Servicii audiovizuale și conexe) este inclus în servicii informaționale.

I.2.10. Alte servicii pentru afaceri - includ servicii de cercetare-dezvoltare, servicii de consultanță profesională și managerială, servicii tehnice, servicii comerciale și alte servicii destinate întreprinderilor.

I.3. Venituri primare - reprezintă veniturile cuvenite pentru contribuția la procesul de producție sau pentru furnizarea de active financiare sau din cesionarea resurselor naturale, în relația rezident-nerezident.

I.3.1. Remunerarea salariaților - reprezintă veniturile obținute din activitățile prestate pe baza unui angajament de muncă (un raport de tip angajat - angajator), cu durată mai mică de 1 an.

I.3.2. Venituri din investiții - sunt obținute din furnizarea/utilizarea de active financiare în relația rezident - nerezident. Veniturile din investiții includ veniturile din participații la capital (dividende, profit reinvestit) și din creanțe (dobânzi).

În bilanța de plăți, veniturile din investiții sunt clasificate după tipul investiției: venituri din investiții directe, venituri din investiții de portofoliu, venituri din alte investiții și venituri din active de rezervă. Pentru definițiile tipului de investiție, a se vedea contul financiar.

I.3.3. Alte venituri primare - sunt clasificate în funcție de sectorul instituțional al economiei raportoare (administrația publică sau alte sectoare) și includ impozitele pe producție și importuri și subvențiile pe producție și pe produs.

I.4. Venituri secundare - prezintă transferurile curente dintre rezidenți și nerezidenți. Un transfer este o tranzacție unilaterală ce corespunde furnizării unui bun, serviciu, activ financiar sau alt activ, atunci când nu există o contraprestație economică corespunzătoare. La componenta transferuri curente sunt clasificate toate transferurile care nu sunt considerate transferuri de capital.

Transferurile curente sunt clasificate în funcție de sectorul instituțional care efectuează sau primește transferul: administrația publică sau alte sectoare.

Transferurile curente ale administrației publice cuprind impozite pe venit, avere etc., contribuții sociale, beneficii sociale, cooperare internațională curentă, transferuri curente diverse și contribuția la bugetul UE (calculate pe baza TVA și VNB).

Transferurile curente ale altor sectoare includ impozite pe venit, avere etc., contribuții sociale, prestații sociale, prime nete de asigurare, despăgubiri din asigurări, transferuri curente diverse (transferuri personale între gospodăriile populației rezidente și nerezidente din care fac parte și remiterile lucrătorilor).

II. Contul de capital acoperă achiziționarea/vânzarea de active nefinanciare neproduse și transferurile de capital.

II.1. Achiziționarea/vânzarea de active nefinanciare neproduse

Activele nefinanciare neproduse constau în: resurse naturale, contracte, închirieri și licențe și active comerciale (mărci) și fondul de comerț. La această componentă a contului de capital se înregistrează numai achiziționarea sau vânzarea de astfel de active, nu și utilizarea lor.

II.2. Transferuri de capital - constau în transferuri de proprietate asupra activelor fixe, transferuri de fonduri legate sau condiționate de achiziționarea sau cedarea de active fixe și anularea, fără compensare acordată în schimb, a pasivelor de către creditorii. Transferurile de capital se pot efectua în numerar sau în natură (cum ar fi iertarea de datorie). Distincția între transferurile curente și transferurile de capital este reprezentată, în practică, de utilizarea transferului de către țara destinatară. Transferurile de capital sunt clasificate în funcție de sectorul instituțional inițiator sau destinatar al transferului în economia raportoare: administrația publică sau alte sectoare.

Transferurile de capital includ: (i) impozite pe capital; (ii) transferuri de capital pentru investiții și (iii) alte transferuri de capital.

III. Contul financiar înregistrează tranzacții nete care implică active și pasive financiare între rezidenți și nerezidenți. Achiziția netă de active financiare reprezintă diferența dintre achiziția de active și reducerea de active, iar acumularea netă de pasive se determină ca diferență între acumularea de pasive și reducerea de pasive.

În funcție de categoria funcțională, tranzacțiile financiare sunt clasificate ca: (i) investiții directe; (ii) investiții de portofoliu; (iii) derivate financiare; (iv) alte investiții și (v) active de rezervă.

III.1. Investițiile directe presupun o relație investițională de durată între o entitate rezidentă și o entitate nerezidentă; de regulă, implică exercitarea de către investitor a unei influențe manageriale semnificative în întreprinderea în care a investit.

Componentele investițiilor directe sunt: **participațiile la capital**, respectiv capitalul social vărsat și rezervele ce revin unui investitor nerezident care deține cel puțin 10 la sută din capitalul social subscris al unei întreprinderi

rezidente, **profitul reinvestit** de către acesta, precum și **instrumentele de natura datoriei** (ex. credite) dintre acest investitor sau grupul din care face parte acesta și întreprinderea în care a investit.

De asemenea, sunt considerate investiții directe capitalurile din companiile rezidente asupra cărora investitorul nerezident exercită o influență semnificativă pe cale indirectă, și anume: capitalurile proprii ale asociaților și filialelor rezidente ale întreprinderii rezidente în care investitorul nerezident deține cel puțin 10 la sută din capitalul social subscris.

III.2. Investițiile de portofoliu includ tranzacțiile care implică titluri de creanță sau titluri de valoare de tip participație, altele decât cele incluse în investițiile directe sau activele de rezervă. Investițiile de portofoliu includ titluri de valoare de tip **participație la capital, acțiuni ale fondurilor de investiții și instrumente de natura datoriei**, cu excepția cazului în care sunt clasificate fie ca investiții directe, fie ca active de rezervă.

III.3. Derivate financiare

Un contract financiar derivat este un instrument financiar aferent unui alt instrument sau unui indicator financiar specific sau unei mărfi de bază specifice care permite tranzacționarea în mod autonom pe piețele financiare a unor riscuri financiare specifice (precum riscul ratei dobânzii, riscul valutar, riscul variației valorii participațiilor și prețului mărfurilor de bază, riscul de credit etc.). Această categorie este identificată separat de alte categorii deoarece se referă la transferul riscului, nu la furnizarea de fonduri sau alte resurse. Spre deosebire de alte categorii funcționale, la instrumentele financiare derivate nu se acumulează venituri primare.

III.4. Alte investiții reprezintă o componentă ce include tranzacții, altele decât cele incluse la investiții directe, investiții de portofoliu, derivate financiare sau active de rezervă.

III.4.1. Participații la capital, altele decât cele de natura investiției directe și de portofoliu - reflectă participarea la capitalul anumitor organizații internaționale, precum și participațiile sub 10 la sută la capitalul social al cvasi-societăților.

III.4.2. Numerar și depozite - include numerarul în circulație și depozitele. Depozitele sunt contracte standardizate, nenegociabile, oferite în general de societăți care acceptă depozite, permițând plasarea și retragerea ulterioară a unei sume de bani de către creditor.

III.4.3. Împrumuturi - include toate împrumuturile, inclusiv împrumuturile ipotecare, leasingurile financiare și operațiuni de tip report. Toate operațiunile de tip repo sunt considerate drept împrumuturi colaterale și nu achiziții/vânzări simple de titluri de valoare și se înregistrează la „Alte investiții“.

III.4.4. Credite comerciale și avansuri - reprezintă creanțe financiare rezultate din acordarea directă de credite de către furnizorii de bunuri și servicii clienților acestora și plăți în avans pentru activitatea în curs sau care urmează a fi realizată. Creditele comerciale și avansurile apar atunci când plata bunurilor sau serviciilor nu este efectuată în același timp cu transferul dreptului de proprietate asupra unui bun sau cu prestarea unui serviciu.

III.4.5. Alocări de drepturi speciale de tragere (DST) - este prezentată ca un pasiv al beneficiarului în cadrul componentei DST la „Alte investiții“, cu o intrare corespunzătoare la „Active de rezervă“.

III.5. Activele de rezervă - reprezintă acele active externe care sunt disponibile imediat pentru, și controlate de autoritățile monetare pentru acoperirea necesităților de finanțare a balanței de plăți, pentru intervenția pe piețele valutare pentru gestionarea cursului de schimb și în alte scopuri conexe (precum menținerea încrederii în monedă și în economie sau ca bază pentru creditele externe). Activele de rezervă trebuie să fie active exprimate în monedă străină, să reprezinte creanțe față de nerezidenți și să existe efectiv.

Rezidenți

- persoane fizice - cetățeni români, cetățeni străini și apatrizi, cu domiciliul în România atestat cu documente de identitate emise conform legii;
- persoane juridice și orice alte entități cu sediul în România, precum și persoane fizice, cetățeni români, cetățeni străini și apatrizi cu domiciliul în România, care sunt autorizate și/sau înregistrate să desfășoare activități economice pe teritoriul României, în mod independent, în condițiile prevăzute de reglementările legale în vigoare;

- sucursale, agenții, reprezentanțe, birouri aparținând persoanelor juridice străine sau altor entități străine, înregistrate și/sau autorizate să funcționeze în România;
- ambasade, consulat și alte reprezentanțe și misiuni permanente ale României în străinătate.

Nerezidenți

- persoane fizice - cetățeni străini, cetățeni români și apatrizi, cu domiciliul în străinătate atestat cu documente de identitate emise conform legii;
- persoane juridice și orice alte entități cu sediul în străinătate, precum și persoane fizice, cetățeni străini, cetățeni români și apatrizi cu domiciliul în străinătate, care sunt autorizate și/sau înregistrate să desfășoare activități economice în străinătate, în mod independent, în condițiile prevăzute de reglementările legale în vigoare;
- sucursale, agenții, reprezentanțe, birouri și orice alte entități ale persoanelor juridice române sau altor entități române, înregistrate și/sau autorizate să funcționeze în străinătate;
- ambasade, consulat și alte reprezentanțe și misiuni permanente ale altor state în România, precum și organizații internaționale sau reprezentanțe ale unor astfel de organizații care funcționează în România.

15.2. Datoria externă pe termen lung

Datoria externă brută este alcătuită din soldul pasivelor reale, actuale și necondiționate ce presupun plăți viitoare de rate de capital și/sau de dobânzi, datorate de rezidenții unei economii față de nerezidenți (conform definiției din *External Debt Statistics: Guide for Compilers and Users*). Compilarea datelor statistice privind datoria externă brută se realizează în conformitate cu metodologia FMI și UE (Balance of Payments Manual (BPM5); ESA 95 Manual on Government Deficit and Debt - 2010 Edition).

Datoria publică externă este înregistrată, monitorizată și administrată de către Ministerul Finanțelor Publice (Legea nr. 313/2004, cu modificările și completările ulterioare). Operațiunile valutare de capital de natura datoriei private externe pe termen mediu și lung (TML) se notifică la BNR conform prevederilor Regulamentului BNR nr. 31/2011 privind raportarea de date și informații statistice la Banca Națională a României, Titlul I, Capitolul VII. Începând cu 1 ianuarie 2015, acesta va fi înlocuit cu Regulamentul nr. 4/2014 privind raportarea de date și informații statistice la Banca Națională a României.

Începând cu luna septembrie 2014, având ca perioadă de referință 31 iulie 2014, datele statistice privind datoria externă sunt compilate și prezentate conform noilor standarde metodologice internaționale, asigurate de Manualul FMI Balanța de plăți și poziția investițională internațională, ediția a-VI-a (BPM6), care înlocuiește Manualul FMI Balanța de plăți, ediția a-V-a (BPM5). Conform BPM6, alocațiile de DST de la FMI sunt clasificate ca datorie externă pe termen lung.

15.3. Poziția investițională internațională

Poziția investițională internațională a României reprezintă stocurile de active și pasive financiare externe la un moment dat. Stocurile la sfârșitul unei perioade se calculează pe baza stocurilor de la începutul perioadei și a informațiilor despre fluxul tranzacțiilor financiare (care fac obiectul contului financiar al balanței de plăți), luându-se în considerare modificările de cursuri de schimb, de prețuri internaționale și alte ajustări financiare din intervalul de timp analizat.

Datele privind poziția investițională internațională sunt revizuite trimestrial. Începând cu luna septembrie 2014, datele statistice privind poziția investițională internațională sunt compilate și prezentate conform noilor standarde metodologice internaționale, asigurate de Manualul FMI Balanța de plăți și poziția investițională internațională, ediția a-VI-a (BPM6), care înlocuiește Manualul FMI Balanța de plăți, ediția a-V-a (BPM5).

În luna ianuarie 2015, seriile de date aferente seturilor 15.1., 15.2. și 15.3. vor fi actualizate cu datele istorice transpuse în metodologia BPM6, începând cu perioada de referință 2009.

