



BANCA NAȚIONALĂ A ROMÂNIEI

BULETIN LUNAR
4 / 2014

Anul XXII, nr. 246



BULETIN LUNAR

APRILIE 2014

NOTĂ

Datele statistice utilizate sunt cele disponibile la data de 25 iunie 2014.

Unele dintre aceste date au caracter provizoriu, urmând a fi revizuite în publicațiile ulterioare.

Sursa datelor statistice utilizate la realizarea graficelor și a tabelelor a fost indicată numai atunci când acestea au fost furnizate de alte instituții.

Toate drepturile rezervate.

Reproducerea informațiilor în scopuri educative și necomerciale este permisă numai cu indicarea sursei.

*Banca Națională a României,
Str. Lipscani nr. 25, cod 030031, București
tel. 021/312 43 75; fax 021/314 97 52*

www.bnr.ro

ISSN 1584-0840

Cuprins

SINTEZA PRINCIPALELOR EVOLUȚII ECONOMICE ȘI DE POLITICĂ MONETARĂ ÎN LUNA APRILIE 2014	5
Economia reală	5
Politica monetară	10
INDEX LEGISLATIV	12
Principalele acte normative cu caracter economic general și din domeniul financiar-bancar emise în luna aprilie 2014	12
Principalele reglementări emise de BNR în luna aprilie 2014	12
LISTA MATERIALELOR PUBLICATE ÎN BULETINELE LUNARE ALE BĂNCII NAȚIONALE A ROMÂNIEI.....	13
SECȚIUNE STATISTICĂ	15

SINTEZA PRINCIPALELOR EVOLUȚII ECONOMICE ȘI DE POLITICĂ MONETARĂ ÎN LUNA APRILIE 2014

Economia reală

Primul trimestru al anului 2014 a marcat o nouă creștere a PIB real, ritmul anual de 3,8 la sută fiind superior mediei anului precedent. Rezultatul a fost doar în mică măsură susținut de evoluția curentă, avansul trimestrial de 0,1 la sută fiind cel mai modest din ultimele patru perioade.

Din perspectiva cererii, după ce pe parcursul anului 2013 contribuția decisivă la creșterea economică a revenit exportului net, în trimestrul I 2014 rolul de factor motor a fost preluat de consumul final al populației, a cărui dinamică anuală a ajuns la 5,8 la sută – maximul perioadei ulterioare declanșării crizei financiare. Volumul exporturilor de bunuri și servicii a continuat să crească, însă influența pozitivă asupra PIB real a fost estompată de intensificarea de ritm a importurilor, aportul cererii externe nete îngustându-se astfel în mod vizibil (0,6 puncte procentuale, față de cel puțin 4 puncte procentuale în trimestrele I-IV 2013). În ceea ce privește cererea de investiții, redresarea întârzie să se producă, trimestrul I 2014 consemnând o nouă scădere anuală, chiar mai pronunțată decât media anului precedent (-7,8 la sută, față de -3,3 la sută în 2013).

Semnele de revigorare a consumului final efectiv al gospodăriilor populației – apărute în a doua jumătate a anului precedent, în principal sub influența amplificării componentelor corelate cu dinamica producției agricole – s-au accentuat în trimestrul I 2014, determinante fiind, de data aceasta, achizițiile de bunuri și servicii din rețeaua comercială (creșteri mai alerte ale volumului cifrei de afaceri s-au înregistrat în special în cazul bunurilor de uz curent, al produselor electrocasnice și de mobilier și al autoturismelor noi). Din perspectiva surselor de finanțare, evoluția a fost susținută atât de majorarea venitului disponibil real (o contribuție revenind accelerării dezinflației), cât și de tendința de dinamizare a creditului de consum (flux real superior cu 55 la sută celui din trimestrul I 2013), stimulată de reducerea în continuare a costului creditelor noi.

Contrația formării brute de capital fix s-a datorat deopotrivă investițiilor în utilaje (inclusiv mijloace de transport achiziționate de companii și instituții publice) și lucrărilor de construcții (obiective noi și reparații capitale). Trimestrul I a marcat variații reale pozitive doar la nivelul unor segmente cu pondere relativ scăzută în valoarea totală a acumulărilor de capital – achizițiile în sistem *leasing* și „alte investiții”.

Indicatori macroeconomici		
	variație procentuală	
	apr. '14/ apr. '13	4 luni 2014/ 4 luni 2013
Producția industrială	2,6	8,1
Productivitatea muncii în industrie	1,8	7,9
Comerțul cu amănuntul ¹	4,5	7,9
Serviciile de piață prestate populației ²	7,4	7,2
Comerțul exterior		
– Export	2,2	8,1
– Import	2,6	7,7
Câștigul salarial lunar mediu net		
– Nominal	4,5	4,9
– Real	3,2	3,8
Prețurile de consum al populației	1,21	1,09
Prețurile producției industriale ³	0,82	-0,52
Cursul de schimb mediu al leului față de euro ⁴	-1,8	-2,4
	aprilie 2014	
Rata dobânzii de politică monetară (% p.a.)	3,50	
Rata șomajului înregistrat (%)	5,13	

1) volumul cifrei de afaceri pentru comerțul cu amănuntul, cu excepția comerțului cu autovehicule și motocicletele;
2) volumul cifrei de afaceri;
3) total, piața internă și piața externă;
4) apreciere (+), depreciere (-).

Sursa: INS, BNR

Utilizarea PIB		
	procente; față de aceeași perioadă a anului anterior	
	Trim.IV 2013	Trim.I 2014
Produs intern brut	5,4	3,8
Consum final total	3,0	5,4
Populație	2,9	5,8
Administrații publice	3,8	1,1
Formarea brută de capital fix	-2,6	-7,8
Export de bunuri și servicii	16,6	9,7
Import de bunuri și servicii	5,0	8,5

Sursa: INS

Exporturile de bunuri și servicii și-au menținut tendința ascendentă (ritm anual de 9,7 la sută în trimestrul I). Comparativ cu media anului anterior, dinamica acestui segment s-a atenuat cu aproape 4 puncte procentuale, exclusiv pe seama inversării traiectoriei serviciilor internaționale prestate de operatorii locali. În ceea ce privește volumul livrărilor de bunuri pe piețele externe, rata anuală de creștere a fost similară mediei anului 2013 (12,7 la sută), exporturile către cele două regiuni principale (UE și zona extracomunitară) consemnând evoluții ușor divergente – accelerare, respectiv încetinire de ritm real. Din perspectiva structurii pe categorii de mărfuri, contribuția determinantă la creșterea exporturilor a continuat să revină grupei „mașini, echipamente și mijloace de transport” (peste 40 la sută din variația valorică din trimestrul I). În privința locului secund, după ce în anul 2013 acesta a fost ocupat, la mare distanță, de produsele agroalimentare (în contextul anului agricol remarcabil), în primele trei luni ale anului curent această grupă a fost devansată de produsele petroliere (cu un aport de circa 27 la sută la creșterea valorii exporturilor). Rezultatul s-a datorat, în bună măsură, extinderii activității externe a uneia dintre companiile de profil. Acest factor alături de constituirea unor stocuri-tampon, ca măsură de precauție, pe fondul tensiunilor geopolitice, au contribuit decisiv la inversarea traiectoriei importurilor de țigări brut. Grupa produselor energetice a devenit astfel un contributor important la dinamizarea volumului total al importurilor de bunuri și servicii în trimestrul I (+8,5 la sută în termeni anuali, comparativ cu +2,4 la sută la nivelul anului 2013). Intensificări de ritm (de mai mică amploare decât în cazul facturii energetice) au fost înregistrate și de alte categorii de bunuri intermediare și materii prime (în special pentru industria metalurgică), dar și de mașini și echipamente.

Din perspectiva ofertei, în trimestrul I majoritatea sectoarelor au consemnat ritmuri reale pozitive, industria păstrându-și poziția de motor al creșterii economice (cu o contribuție de 2,3 puncte procentuale). În industrie, dinamica anuală s-a menținut la nivelul mediei înregistrate în anul 2013 (7,9 la sută) și a fost susținută, pe lângă creșterea în continuare a cererii externe¹, de întreruperea traiectoriei descendente a producției orientate către piața autohtonă². Creșteri de ritm ale volumului de activitate s-au înregistrat îndeosebi în industria de prelucrare a țigărilor, industria chimică și a cauciucului, industria construcțiilor metalice, precum și în ramurile producătoare de mașini, echipamente și bunuri electronice.

Formarea PIB		
<i>procente; față de aceeași perioadă a anului anterior</i>		
	Trim.IV 2013	Trim.I 2014
Produs intern brut	5,4	3,8
Agricultură, silvicultură și pescuit	38,2	2,3
Industria	12,2	7,9
Construcții	3,7	-3,0
Comerț, repararea autovehiculelor, depozitare și HoReCa	3,0	5,4
Informații și comunicații	3,1	7,4
Intermedieri financiare și asigurări	-6,0	-4,8
Tranzacții imobiliare	2,1	0,7
Activități profesionale, științifice, servicii administrative și suport	-1,3	-2,9
Servicii publice	-4,4	0,5
Activități culturale și alte servicii	1,5	1,0
Valoare adăugată brută — total	6,4	3,5
Impozite nete pe produs	-1,7	5,5

Sursa: INS

¹ Merită menționată, în acest context, revigorarea economică a Uniunii Europene – după trenarea din anul anterior, PIB real aferent UE (cu excepția României) s-a majorat în trimestrul I 2014 cu 1,4 la sută (variație anuală).

² După opt trimestre de scădere, în trimestrul I 2014 volumul cifrei de afaceri aferente producției industriale destinate pieței interne a crescut în termeni anuali cu 8,8 la sută, evoluție care s-a regăsit la nivelul tuturor categoriilor majore de bunuri (intermediare, energetice, de capital, de consum).

O contribuție la dinamizarea activității economice în primul trimestru al anului 2014 a revenit, de asemenea, sectorului servicii (ritm anual de 1,5 la sută, comparativ cu stagnarea din anul 2013). Rezultate pozitive s-au înregistrat pe segmentul de *retail*, dar și pe cel al comerțului cu ridicata și al transporturilor de mărfuri, ca urmare a extinderii producției industriale și a vânzărilor cu amănuntul. O creștere a continuat să înregistreze și VAB aferentă serviciilor *IT&C*, ceea ce confirmă estimările formulate pentru anul curent de principalii operatori din piață cu privire la accentuarea preferinței consumatorilor pentru servicii de internet mobil, intensitatea acestui fenomen fiind mai pronunțată decât cea aferentă scăderii încasărilor din serviciile de voce.

Influențele pozitive ale VAB din industrie și servicii asupra dinamicii PIB real au fost ușor estompate de contracția activității de construcții, cu 3 la sută față de aceeași perioadă a anului anterior, ajustarea volumului de lucrări în domeniul infrastructurii fiind doar parțial contrabalansată de extinderea construcțiilor la clădiri.

În luna aprilie 2014, rata anuală a volumului producției industriale s-a diminuat până la 2,6 la sută, circa un sfert din valoarea lunii anterioare, decelerarea fiind imprimată, în principal, de un efect de calendar³. Sectorul manufacturier și-a diminuat ritmul anual de creștere până la 3,9 la sută, după șapte luni consecutive în care s-a situat în plaja valorilor de două cifre, cvasimajoritatea ramurilor consemnând deteriorări ale dinamicilor anuale. Alături de efectul statistic menționat, evoluția este explicată și de temperarea cererii externe, resimțită mai ales în industria mijloacelor de transport, industria alimentară și în cea ușoară. Pentru perioada mai-iulie, indicatorul de încredere calculat de DG ECFIN a rămas în teritoriu negativ (-1 punct), semnalând un relativ pesimism din partea producătorilor. Intrarea în revizie generală a rafinării Petrobrazi la sfârșitul lunii mai, pentru o perioadă de 30 de zile, și decizia Ford de întrerupere a producției de mașini pentru 14 zile în intervalul mai-iunie vor influența nefavorabil dinamica activității industriale. Elemente de perspectivă cu caracter pozitiv sunt legate de finalizarea în luna mai a unei investiții a grupului Bosch la Cluj, precum și de stimularea exporturilor de energie electrică, acestea fiind scutite începând cu 1 iulie de la plata taxei de cogenerare.

În luna aprilie 2014, atât rata șomajului înregistrat, cât și cea calculată conform metodologiei BIM au consemnat reduceri ușoare, de 0,1 puncte procentuale, până la 5,2 la sută și respectiv 7,1 la sută⁴. Aceste evoluții, alături de menținerea tendinței

³ În 2014, Paștele s-a sărbătorit în a doua jumătate a lunii aprilie, față de începutul lunii mai, în anul anterior.

⁴ Serii de date ajustate sezonier.

Producția industrială

procente; față de luna similară din anul anterior

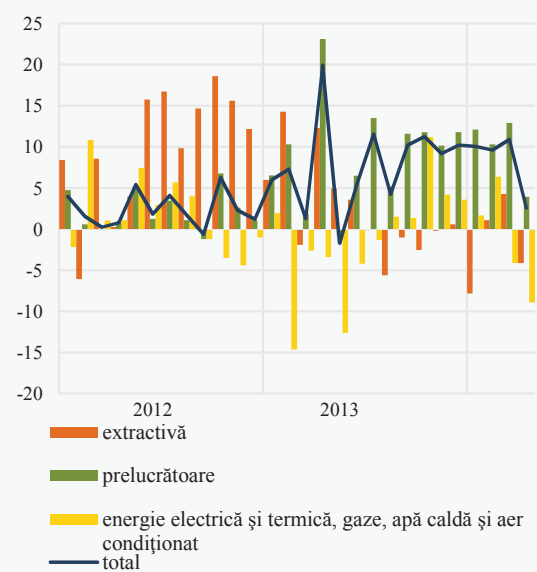

Sursa: INS

Forța de muncă

milioane persoane

procente

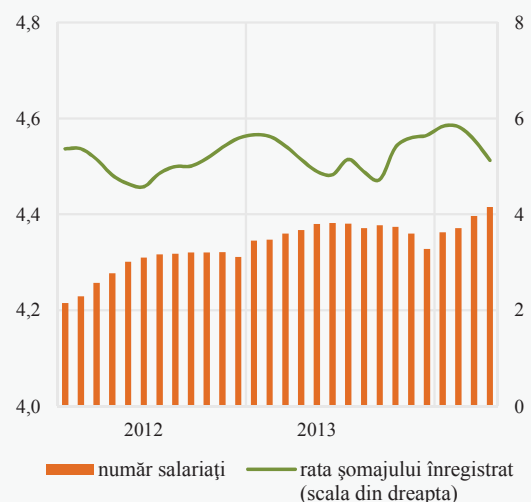

Sursa: INS

Volumul cifrei de afaceri

procente; față de luna similară din anul anterior

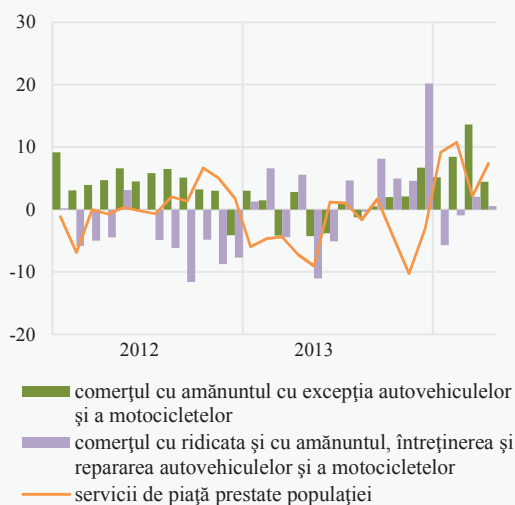

Sursa: INS

Balanța comercială

miliarde EUR

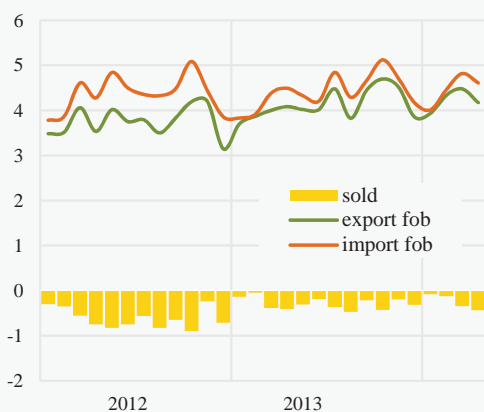

Sursa: INS

Prețurile producției industriale pentru piața internă

procente; față de luna similară din anul anterior

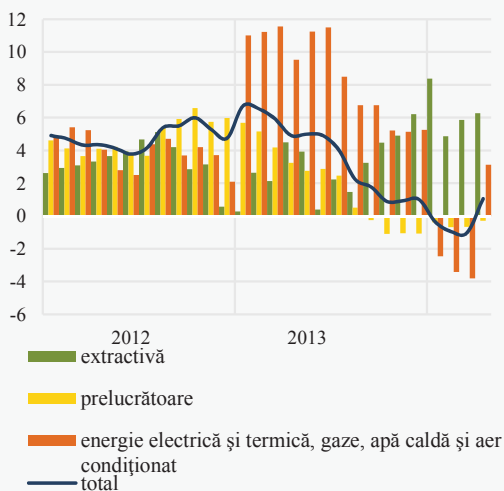

Sursa: INS

ascendente a numărului de salariați (cu aportul sectorului industrial și al celui de servicii private), sugerează manifestarea unor îmbunătățiri de amplitudine moderată la nivelul pieței muncii. Dinamica anuală a salariului nominal net s-a restrâns cu 1 punct procentual, până la 4,5 la sută, singurul sector plasat sub medie fiind cel al construcțiilor (a treia lună consecutivă de contracție anuală), pe fondul dificultăților cu care se confruntă.

Dinamica anuală a activității comerciale a revenit în luna aprilie la o valoare apropiată de cea consemnată în ianuarie (circa 4 la sută, în scădere cu peste 7 puncte procentuale față de avansul din luna martie). Atât accelerările semnificative din cele două luni precedente, cât și ajustarea curentă au fost puternic influențate de evoluția segmentului carburanților, în contextul modificării, începând cu 1 aprilie, a regimului de accizare⁵. În cadrul grupei bunurilor de uz curent exclusiv carburanți, dinamica anuală a volumului cifrei de afaceri a evoluat mixt (accelerare în cazul produselor alimentare până la 10,6 la sută, maximul perioadei ulterioare declanșării crizei financiare, respectiv restrângeri ușoare pentru produsele farmaceutice și textile). Totuși, merită a fi remarcată, în toate cazurile, plasarea acestei dinamici la un nivel robust, în teritoriu de două cifre, pe fondul revenirii graduale a cererii de consum, concomitent cu menținerea tendinței de expansiune a marilor lanțuri de *retail* și de promovare la scară largă a mărcilor proprii (mai ieftine). În schimb, dinamica reală a vânzărilor de bunuri de folosință îndelungată a intrat în plaja valorilor negative, atât comerțul *electroIT*, cât și cel auto consemnând performanțe inferioare lunii martie (în ultimul caz, un aport semnificativ l-a avut segmentul autovehiculelor rulate). Variația anuală aferentă serviciilor de piață destinate populației s-a accelerat până la 7,4 la sută, susținută de grupele care vizează activități recreative.

Conform datelor preliminare⁶, valoarea exporturilor de bunuri s-a majorat cu 2,2 la sută în termeni anuali, atenuarea semnificativă a ratei anuale de creștere în raport cu luna precedentă putând fi atribuită, în bună măsură, efectului de calendar asociat sărbătorii Paștelui. Principala contribuție pozitivă la dinamica exporturilor a revenit grupei⁷ „mașini și echipamente de transport”, cu aportul consistent al industriei navale. Importurile de bunuri au înregistrat un avans anual ușor superior celui al exporturilor (2,6 la sută), iar deficitul comercial FOB/FOB a crescut cu 7 la sută față de aceeași perioadă a anului anterior, până la 436 milioane euro.

În luna aprilie 2014, rata anuală de creștere a prețurilor de producție pentru piața internă a revenit în teritoriu pozitiv (până la 1,1 la sută), cu aportul dominant al grupei bunurilor

⁵ În sensul majorării cu 7 eurocenți a accizei pe litrul de carburanți.

⁶ INS.

⁷ Conform Clasificării Standard de Comerț Internațional Rev. 4.

energetice (inversare de semn de peste 6 puncte procentuale). Astfel, majorări ample ale dinamicii anuale au fost consemnate de industria energetică, rezultat al creșterii tarifelor la energie electrică pe piața liberă și al recalculării cotei de certificate verzi aferente anului 2013, precum și de industria de prelucrare a hidrocarburilor. Grupa bunurilor de consum a avut o contribuție în același sens, dar de amplitudine modestă, în timp ce bunurile de capital și cele intermediare au înregistrat adânciri ale contracțiilor anuale ale prețurilor de producție.

În perioada analizată, rata anuală a inflației s-a situat la un nivel cu 0,17 puncte procentuale mai ridicat față de luna anterioară (1,21 la sută), exclusiv pe seama creșterii prețurilor combustibililor. Celelalte componente exogene ale IPC au evoluat în sens contrar, principala contribuție dezinflaționistă revenind prețurilor administrate, în condițiile scăderii tarifelor pentru consumatori la energie electrică și gaze naturale. În plus, grupa „tutun, țigări” a înregistrat un efect de bază în sensul scăderii, majorarea accizei totale având un impact semnificativ, însă inferior comparativ cu aceeași perioadă a anului anterior. Rata anuală a inflației de bază CORE2 ajustat a coborât marginal, până la circa -0,1 la sută, pe fondul unor modificări ne semnificative la nivelul principalelor componente.

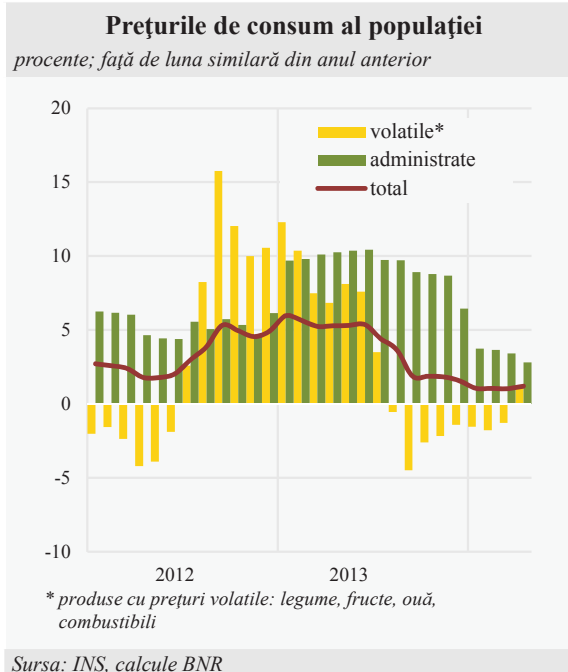

Ratele dobânzilor BNR

procente pe an

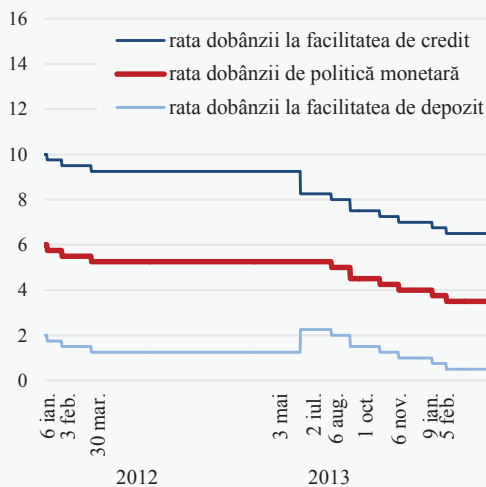

Ratele dobânzilor pe piața monetară interbancară

procente pe an

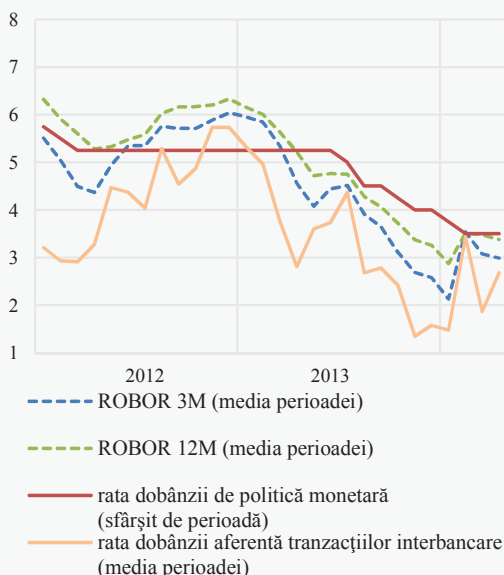

Cursul de schimb al pieței valutare - aprilie 2014 -

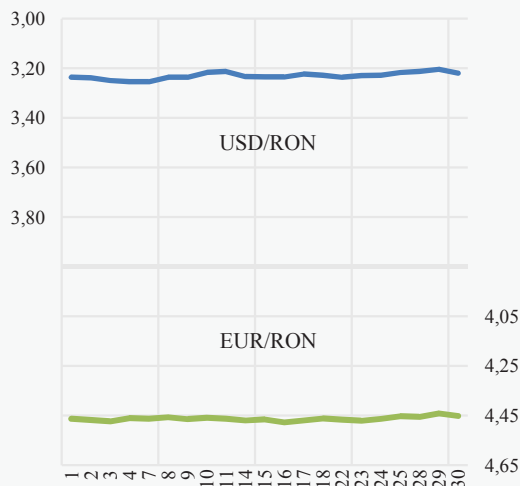

Politica monetară

În luna aprilie, implementarea politicii monetare s-a realizat conform deciziilor adoptate de Consiliul de administrație al BNR în cadrul ședinței din 28 martie 2014, constând în menținerea ratei dobânzii de politică monetară la nivelul de 3,50 la sută, gestionarea adecvată a lichidității din sistemul bancar, precum și păstrarea nivelurilor în vigoare ale ratelor RMO aplicabile pasivelor în lei și în valută ale instituțiilor de credit.

Poziția netă a lichidității sistemului bancar a înregistrat o scădere semnificativă în aprilie – valoarea medie a acesteia devenind chiar ușor negativă –, sub influența absorbțiilor generate de majorarea contului în lei al Trezoreriei, precum și de amplificarea cu caracter sezonier a numerarului în afara BNR. În acest context, autoritatea monetară a reluat operațiunile de furnizare de lichiditate, efectuând trei licitații *repo* 1W (organizate în zilele de 2, 23 și 30 aprilie), în cadrul cărora ofertele băncilor au fost acceptate integral. Reflectând modificarea condițiilor lichidității, ratele dobânzilor pe termen foarte scurt de pe piața monetară interbancară au tins să se apropie, în a doua parte a lunii, de rata dobânzii de politică monetară; pe acest fond, randamentul mediu al depozitelor interbancare a urcat la 2,68 la sută (+0,81 puncte procentuale față de valoarea din luna martie).

Cotațiile pe termen mai lung ROBOR 3M-12M s-au menținut însă la valorile coborâte pe care le-au atins la finele lunii martie, o creștere marginală a acestora fiind consemnată doar spre finele perioadei. Modificarea nu a afectat media cotațiilor, care a fost inferioară pe ansamblul lunii cu circa 0,1 puncte procentuale celei înregistrate în martie (ratele medii ROBOR pe scadențele de 3, 6, respectiv 12 luni s-au situat la nivelul de 2,99, 3,35 și respectiv 3,38 la sută).

Cursul de schimb leu/euro a oscilat într-un interval relativ îngust de-a lungul celei mai mari părți a intervalului analizat, pentru ca în ultima decadă a lunii acesta să se înscrie pe un trend descendent, în condițiile ușoarei ameliorări a sentimentului pieței financiare internaționale¹, dar și, posibil, a percepției investitorilor asupra economiei românești² – susținută inclusiv de revizuirea ascendentă a proiecțiilor Băncii Mondiale privind evoluția PIB în 2014/2015 și de îmbunătățirea perspectivei rating-ului de țară acordat României de agenția *Moody's*. Acestora li s-au adăugat anunțul *JP Morgan* privind includerea

¹ Indusă de majorarea rating-ului suveran al Spaniei, respectiv de îmbunătățirea perspectivei rating-ului Portugaliei, precum și de îmbunătățirea proiecțiilor FMI privind creșterea economică a zonei euro în 2014/2015.

² Acest context a fost valorificat de MFP care a atras de pe piața externă 1,25 miliarde euro în cadrul unei emisiuni de euroobligațiuni cu maturitate de 10 ani.

începând cu luna mai, a unei noi serii de obligațiuni suverane românești în indicele referitor la piețele emergente, precum și, foarte probabil, influențele realocării de portofolii în contextul tensiunilor geopolitice din Ucraina. Ca urmare, pe ansamblul perioadei analizate, cursul de schimb mediu leu/euro a coborât cu 0,7 la sută³.

Ratele medii ale dobânzilor aferente depozitelor noi la termen și creditelor noi au continuat să se reducă pe segmentul populației, consemnând noi minime post-1990 (3,34 la sută și respectiv 8,68 la sută, în scădere cu 0,13 și respectiv 0,11 puncte procentuale comparativ cu luna martie). Pe segmentul societăților nefinanciare, costul mediu cu dobânda al creditelor noi și-a prelungit, la rândul său, evoluția descendentă (-0,34 puncte procentuale, până la 6,89 la sută), în timp ce randamentul mediu al depozitelor noi la termen s-a majorat (+0,31 puncte procentuale, până la 2,38 la sută), în special ca urmare a creșterii consemnate de rata medie a dobânzii aferentă depozitelor noi la termen cu durata de până la trei luni.

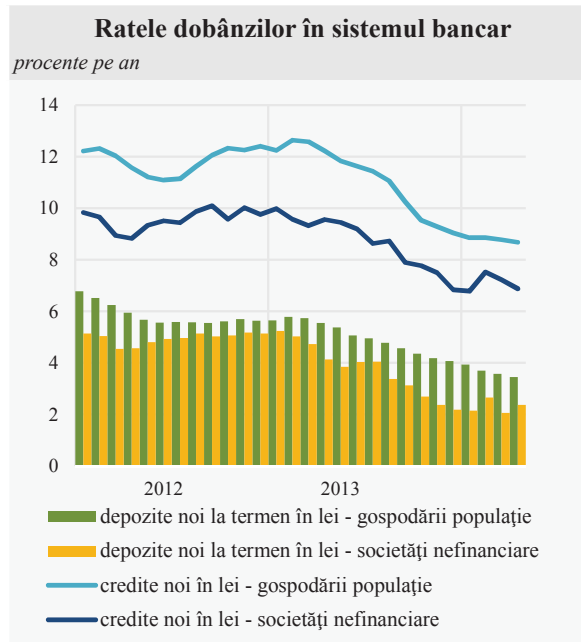

³ În aceeași perioadă, zlotul s-a apreciat față de euro cu 0,3 la sută, iar forintul s-a întărit cu 1,3 la sută.

INDEX LEGISLATIV

Principalele acte normative cu caracter economic general și din domeniul financiar-bancar emise în luna aprilie 2014

Comunicatul nr. 1 din 10 aprilie 2014 al Fondului de garantare a depozitelor în sistemul bancar privind lista instituțiilor de credit participante la Fondul de garantare a depozitelor în sistemul bancar (M.O. nr. 286/17.04.2014).

Ordinul nr. 568 din 14 aprilie 2014 al ministrului finanțelor publice aprobă efectuarea unei tranzacții pe piețele externe de capital în cadrul Programului - cadru de emisiuni de titluri de stat pe termen mediu (“*Medium Term Notes*”) printr-o emisiune de obligațiuni denominate în euro, în sumă de minimum 1 miliard euro și maximum 1,5 miliarde euro (M.O. nr. 275/15.04.2014).

Ordonanța de urgență a Guvernului nr. 19 din 23 aprilie 2014 modifică și completează Legea nr. 571/2003 privind Codul fiscal (M.O. nr. 308/25.04.2014).

Ordinul nr. 638 din 30 aprilie 2014 al ministrului delegat pentru buget aprobă prospectele de emisiune a certificatelor de trezorerie cu discount și a obligațiunilor de stat de tip benchmark aferente lunii mai 2014 (M.O. nr. 322/5.05.2014).

Principalele reglementări emise de BNR în luna aprilie 2014

Circulara nr. 12 din 1 aprilie 2014 privind lansarea în circuitul numismatic a unui set de trei monede (din aur, din argint și din tombac cuprat) și a unei monede din argint, dedicate aniversării a 175 de ani de la nașterea regelui Carol I (M.O. nr. 315/29.04.2014).

Circulara nr. 13 din 10 aprilie 2014 stabilește ratele dobânzilor plătite la rezervele minime obligatorii constituite în lei și în dolari SUA începând cu perioada de aplicare 24 martie – 23 aprilie 2014 (M.O. nr. 279/16.04.2014).

Circulara nr. 14 din 22 aprilie 2014 privind lansarea în circuitul numismatic și punerea în circulație a unor monede dedicate aniversării a 650 de ani de la începutul domniei lui Vladislav I Vlaicu (M.O. nr. 329/7.05.2014).

LISTA MATERIALELOR PUBLICATE ÎN BULETINELE LUNARE ALE BĂNCII NAȚIONALE A ROMÂNIEI

Centrala Incidentelor de Plăți (Buletin lunar nr. 2/2001)

Evoluția sistemului bancar românesc (Buletin lunar nr. 7/2001)

Crearea Centrului de procesare și distrugere a bancnotelor (Buletin lunar nr. 10/2001)

Evoluția sistemului bancar românesc în anul 2001 (Buletin lunar nr. 1/2002)

Introducerea monedei unice – un proces încheiat cu succes (Buletin lunar nr. 2/2002)

Modificări ale mecanismului rezervelor minime obligatorii (Buletin lunar nr. 6/2002)

Evoluția sistemului bancar în anul 2002 (Buletin lunar nr. 12/2002)

Evoluția sistemului bancar în semestrul I 2003 (Buletin lunar nr. 7/2003)

Evoluția sistemului bancar în anul 2003 (Buletin lunar nr. 12/2003)

Evoluția sistemului bancar în semestrul I 2004 (Buletin lunar nr. 7/2004)

Centrala riscurilor bancare (Buletin lunar nr. 8/2004)

Instituțiile de credit în anul 2004 (Buletin lunar nr. 1/2005)

Sistemul bancar și activitatea de creditare în 2005 (Buletin lunar nr. 10/2005)

Sistemul bancar și activitatea de creditare în 2005 (Buletin lunar nr. 1/2006)

Sistemul bancar și activitatea de creditare în semestrul I 2006 (Buletin lunar nr. 6/2006)

Sistemul bancar și activitatea de creditare în anul 2006 (Buletin lunar nr. 12/2006)

Sistemul bancar și activitatea de creditare în semestrul I 2007 (Buletin lunar nr. 7/2007)

Instituțiile de credit în anul 2007 (Buletin lunar nr. 12/2007)

Instituțiile de credit în semestrul I 2008 (Buletin lunar nr. 7/2008)

Instituțiile de credit în anul 2008 (Buletin lunar nr. 1/2009)

Instituțiile de credit în semestrul I 2009 (Buletin lunar nr. 7/2009)

Instituțiile de credit în anul 2009 (Buletin lunar nr. 12/2009)

Instituțiile de credit în semestrul I 2010 (Buletin lunar nr. 6/2010)

Instituțiile de credit în anul 2010 (Buletin lunar nr. 12/2010)

Instituțiile de credit în semestrul I 2011 (Buletin lunar nr. 6/2011)

Instituțiile de credit în anul 2011 (Buletin lunar nr. 12/2011)

Instituțiile de credit în semestrul I 2012 (Buletin lunar nr. 6/2012)

Instituțiile de credit în anul 2012 (Buletin lunar nr. 12/2012)

Instituțiile de credit în semestrul I 2013 (Buletin lunar nr. 6/2013)

Instituțiile de credit în anul 2013 (Buletin lunar nr. 12/2013)

Secțiune statistică

Cuprins

1. Principalii indicatori macroeconomici	18
2. Prețurile de consum pe principalele mărfuri și servicii	20
3. Indicatori de politică monetară	21
3.1. Operațiunile monetare ale Băncii Naționale a României	21
3.2. Facilitățile permanente acordate participanților eligibili de către Banca Națională a României	21
3.3. Rezervele minime obligatorii	21
4. Baza monetară	21
5. Bilanțurile monetare ale instituțiilor financiare monetare	22
5.1. Bilanțul monetar al Băncii Naționale a României	22
5.2. Bilanțul monetar agregat al altor instituții financiare monetare	24
5.3. Bilanțul consolidat net al instituțiilor financiare monetare (BNR și alte instituții financiare monetare)	26
6. Masa monetară M3 și contrapartidele acesteia	28
7. Structura depozitelor atrase și a creditelor acordate de către instituțiile financiare monetare pe tipuri de sectoare instituționale	30
7.1. Depozitele rezidenților clienți neguvernamentali	30
7.2. Depozitele gospodăriilor populației	31
7.3. Depozitele atrase de la societățile nefinanciare, instituțiile financiare nemonetare, administrația publică și nerezidenți	32
7.4. Creditul intern	34
7.5. Creditul acordat gospodăriilor populației	36
7.6. Creditul acordat societăților nefinanciare, instituțiilor financiare nemonetare, administrației publice și nerezidenților	37
8. Activele și pasivele fondurilor de investiții	38
8.1. Structura bilanțieră	38
8.1.1. Fonduri de piață monetară (FPM)	38
8.1.2. Fonduri de investiții, altele decât fondurile de piață monetară (FI)	38
8.2. Titluri de valoare deținute, altele decât acțiunile	39
8.2.1. Fonduri de piață monetară (FPM)	39
8.2.2. Fonduri de investiții, altele decât fondurile de piață monetară (FI)	39
8.3. Acțiuni și alte participații de capital deținute	40
8.3.1. Fonduri de piață monetară (FPM)	40
8.3.2. Fonduri de investiții, altele decât fondurile de piață monetară (FI)	40
8.4. Acțiuni/unități de fond emise – Fonduri de investiții, altele decât fondurile de piață monetară (FI)	41
9. Situația activelor și pasivelor bilanțiere ale instituțiilor financiare nebanca înscrise în Registrul general	42
9.1. Structura bilanțieră în dinamică	42
9.2. Structura bilanțieră la 31 decembrie 2013 pe tipuri de instituții financiare nebanca înscrise în Registrul general	42
9.3. Credite acordate gospodăriilor populației	43
9.4. Credite acordate societăților nefinanciare, altor sectoare instituționale și nerezidenților	44
10. Ratele dobânzilor practicate de instituțiile de credit	45
10.1. Depozite la termen în lei	45
10.1.1. Depozite existente în sold	45
10.1.2. Depozite noi	45
10.2. Depozite la termen în euro	46
10.2.1. Depozite existente în sold	46
10.2.2. Depozite noi	46
10.3. Depozite în lei pe tipuri de depozite	47
10.3.1. Depozite existente în sold	47
10.3.2. Depozite noi la termen	47

10.4. Depozite în euro pe tipuri de depozite	48
10.4.1. Depozite existente în sold.....	48
10.4.2. Depozite noi la termen	48
10.5. Credite în lei	49
10.5.1. Credite existente în sold	49
10.5.2. Credite noi	49
10.6. Credite în euro	50
10.6.1. Credite existente în sold	50
10.6.2. Credite noi	50
10.7. Credite în lei pe tipuri de credite	51
10.7.1. Credite existente în sold	51
10.7.2. Credite noi.....	52
10.8. Credite în euro pe tipuri de credite.....	53
10.8.1. Credite existente în sold	53
10.8.2. Credite noi	54
11. Indicatori de risc bancar.....	55
11.1. Situația clasificării creditelor și plasamentelor instituțiilor de credit	55
11.2. Principalii indicatori de prudențialitate	56
11.3. Informații de risc de credit	57
11.4. Credite acordate și angajamente asumate de instituțiile de credit.....	58
11.5. Credite acordate de instituțiile de credit.....	60
11.6. Restanțe mai mari de 30 de zile înregistrate de persoanele fizice	61
11.7. Credite acordate și angajamente asumate de IFN + IEME + IP.....	62
11.8. Credite acordate de IFN + IEME + IP	64
11.9. Situația instrumentelor de plată de debit refuzate	66
11.10. Situația titularilor de cont care au generat incidente de plată	66
12. Indicatori ai pieței monetare	67
12.1. Operațiuni interbancare	67
12.2. Titluri de stat (emisiuni noi și reînnoite).....	67
13. Indicatori ai pieței valutare	68
13.1. Piața valutară interbancară	68
13.2. Cursuri zilnice pe piața valutară, aprilie 2014.....	68
14. Indicatori ai pieței de capital.....	69
14.1. Bursa de Valori București – Piața reglementată.....	69
14.2. Bursa de Valori București – Piața RASDAQ.....	69
15. Indicatori ai balanței de plăți și poziției investiționale internaționale a României	70
15.1. Balanța de plăți.....	70
15.2. Principalii indicatori ai poziției investiționale internaționale	72
15.3. Poziția investițională internațională	74
16. Indicatori ai administrației publice	75
Precizări metodologice.....	76

Simboluri folosite în tabele:

... = lipsă date

– = valoare nulă

0 = valoare subunitară mai mică decât 0,5

x = nu este cazul

p.a. = pe an

c = confidențial (în cazul în care indicatorul se obține din agregarea de date care provin de la maxim doi raportori)

Datorită rotunjirilor, este posibil ca totalurile să nu corespundă sumei componentelor.

1. PRINCIPALII INDICATORI MACROECONOMICI

(variație procentuală anuală, dacă nu se specifică altfel)

Perioada	Produsul intern brut ^{1,2}			Producția industrială ²	Productivitatea muncii în industrie ^{2,5}	Prețurile producției industriale ^{3,5}	Prețurile producției industriale - piața internă ⁵	Comerț interior ^{2,4,5}		Servicii de piață prestate populației ^{2,4,5}
	nominal (mil. lei; prețuri curente)	real	deflator					cu amănuntul ⁶	autovehicule și motocicletă ⁷	
2009	501 139,4	-6,6	4,2	-5,5	12,5	2,5	2,8	-9,7	-37,4	-16,7
2010	523 693,3	-1,1	5,7	5,5	17,1	4,4	4,0	-7,0	-7,9	13,9
2011	557 348,2	2,3	4,0	7,5	6,1	7,1	6,6	-1,2	4,6	7,6
2012	586 749,9	0,6	4,7	2,4	-0,1	5,4	4,8	4,1	-4,8	0,8
2013	628 581,3	3,5	3,5	7,9*	7,1	2,1	3,7	0,5	2,6	-3,7
2013 T1	119 225,2	2,1	4,5	4,7	2,6	5,2	6,4	-0,1	0,7	-5,0
T2	145 440,5	1,4	3,5	7,4	6,5	2,8	4,9	-1,8	-3,8	-4,9
T3	170 989,5	4,2	1,1	8,9	8,7	0,8	2,7	0,1	4,1	0,3
T4	192 926,1	5,4	4,9	10,2	10,3	-0,4	0,9	3,6	9,3	-5,9
2014 T1	127 620,4	3,8	3,2	10,2	10,0	-1,0	-0,8	9,3	-1,3	7,1
2013 apr.	x	x	x	19,9	18,3	3,0	4,9	2,8	5,6	-7,2
mai	x	x	x	-1,7	-2,4	2,6	5,0	-4,2	-11,0	-9,0
iun.	x	x	x	5,4	4,9	2,8	4,9	-3,8	-5,1	1,2
iul.	x	x	x	11,6	11,3	1,7	4,0	1,2	4,7	1,0
aug.	x	x	x	4,3	4,2	0,6	2,3	-1,2	-0,3	-1,6
sep.	x	x	x	10,2	10,0	0,3	1,8	0,5	8,1	1,7
oct.	x	x	x	11,2	11,1	-0,7	0,9	2,0	5,0	-4,4
nov.	x	x	x	9,2	9,2	-0,3	0,9	2,1	4,6	-10,2
dec.	x	x	x	10,2	10,9	-0,1	1,0	6,7	20,2	-3,1
2014 ian.	x	x	x	10,0	10,6	-0,6	-0,3	5,2	-5,7	9,2
feb.	x	x	x	9,6	9,5	-1,2	-0,9	8,5	-0,9	10,8
mar.	x	x	x	10,9	10,1	-1,1	-1,0	13,7	2,1	2,1
apr.	x	x	x	2,6	1,8	0,8	1,1	4,5	0,6	7,4

Perioada	Investiții realizate în economia națională	Comerț exterior ⁸ (bunuri fob, mil. EUR)			Sold cont curent ^{8,9} (mil. EUR)	Investiții directe, net ^{8,9} (mil. EUR)	Numărul salariaților din economie (mii persoane)	Situația șomajului ¹⁰		Câștigul salarial mediu în economie	
		Export	Import	Sold				număr total șomeri înregistrați (mii persoane)	rata șomajului înregistrat (%)	brut	net
2009	-29,3	29 084	35 955	-6 870	-4 913	3 550	4 774,3	709,4	7,80	4,8	4,0
2010	-7,0	37 360	44 937	-7 577	-5 493	2 236	4 376,0	627,0	6,97	3,1	2,2
2011	14,6	45 292	52 686	-7 394	-5 924	1 838	4 349,0	461,0	5,12	4,1	3,8
2012	-2,1	45 070	52 449	-7 379	-5 843	2 228	4 442,9	493,8	5,59	4,2	4,4
2013	-9,3	49 564	52 990	-3 425	-1 517	2 635	...	512,3	5,65
2013 T1	-1,0	11 582	12 137	-555	6	413	4 360,5	492,4	5,43	5,5	5,3
T2	-3,6	12 134	13 031	-897	123	1 382	4 382,2	438,1	4,83	5,4	5,2
T3	-10,8	12 766	13 810	-1 045	-610	1 392	4 377,7	428,9	4,73	4,9	4,8
T4	-15,4	13 083	14 011	-928	-1 517	2 635	4 328,0	512,3	5,65	4,3	4,2
2014 T1	-7,4	12 756	13 300	-543	-139	638	4 396,9	503,7	5,56	5,2	5,1
2013 apr.	x	4 088	4 496	-408	-241	705	4 367,6	467,1	5,15	7,1	7,0
mai	x	4 022	4 326	-303	191	916	4 380,1	444,0	4,90	5,5	5,3
iun.	x	4 024	4 210	-186	123	1 382	4 382,2	438,1	4,83	3,7	3,5
iul.	x	4 482	4 847	-365	-59	1 552	4 381,1	466,9	5,15	5,2	5,1
aug.	x	3 829	4 294	-465	-452	1 359	4 371,6	443,6	4,89	4,8	4,6
sep.	x	4 454	4 669	-215	-610	1 392	4 377,7	428,9	4,73	4,8	4,6
oct.	x	4 702	5 126	-424	-1 118	1 694	4 374,2	489,3	5,40	4,3	4,1
nov.	x	4 524	4 713	-189	-1 301	2 153	4 360,3	507,6	5,60	4,8	4,8
dec.	x	3 857	4 173	-316	-1 517	2 635	4 328,0	512,3	5,65	3,7	3,7
2014 ian.	x	3 936	4 015	-79	358	375	4 363,1	529,1	5,84	5,2	5,0
feb.	x	4 340	4 462	-122	-105	527	4 371,5	528,0	5,83	4,8	4,7
mar.	x	4 480	4 822	-342	-139	638	4 396,9	503,7	5,56	5,6	5,5
apr.	x	4 177	4 613	-436	-297	786	4 415,7	464,8	5,13	4,5	4,5

Sursa: Institutul Național de Statistică, Ministerul Finanțelor Publice, Banca Națională a României, Eurostat, ANOFM.

1) 2009-2011: date definitive, 2012: date semidefinitive, 2013, 2014: date provizorii; 2) serie brută; 3) pentru piața internă și externă; 4) volumul cifrei de afaceri, exclusiv TVA; 5) datele anuale sunt calculate pe baza seriilor lunare cu bază fixă; 6) cu excepția comerțului cu autovehicule și motocicletă; 7) comerț cu ridicata și cu amănuntul, întreținerea și repararea autovehiculelor și a motocicletelor; 8) 2009-2011: date definitive, 2012: date semidefinitive, 2013 și ianuarie-aprilie 2014: date provizorii. Valorile cumulate se obțin prin însumarea fluxurilor lunare exprimate în milioane euro și rotunjite la întreg; 9) cumulat de la începutul anului; 10) sfârșit de perioadă;

Perioada	Prețuri de consum					Cursul de schimb stabilit de BNR (EUR/RON)		Rata dobânzii practicate de instituțiile de credit (% p.a.) ^{11,12}		Creditul intern ¹⁰ (mil. lei)	
	IPC	CORE1	CORE2	CORE2 ajustat	IAPC	mediu al perioadei	la sfârșitul perioadei	la credite	la depozite la termen	total, din care:	credit acordat sectorului privat
2009	5,59	5,46	6,05	x	5,6	4,2373	4,2282	17,30	11,89	246 697,9	199 887,1
2010	6,09	6,20	5,66	x	6,1	4,2099	4,2848	14,11	7,29	270 668,0	209 293,6
2011	5,79	5,63	4,31	3,67	5,8	4,2379	4,3197	12,12	6,29	293 952,9	223 037,1
2012	3,33	2,92	2,81	2,54	3,4	4,4560	4,4287	11,33	5,50	304 689,0	225 836,2
2013	3,98	2,77	2,55	1,87	3,2	4,4190	4,4847	10,52	4,54	298 922,5	218 462,3
2013 T1	5,62	4,67	3,53	3,10	4,8	4,3852	4,4154	11,50	5,15	297 114,8	223 943,1
T2	5,33	4,22	3,51	2,81	4,4	4,3981	4,4588	10,82	4,79	298 804,6	224 159,2
T3	3,32	1,93	2,48	1,74	2,4	4,4412	4,4604	10,37	4,41	298 185,5	223 068,6
T4	1,75	0,34	0,74	-0,13	1,3	4,4514	4,4847	9,39	3,85	298 922,5	218 462,3
2014 T1	1,05	0,45	0,82	-0,03	1,3	4,5019	4,4553	8,90	3,41	299 788,0	217 866,7
2013 apr.	5,29	4,18	3,59	2,90	4,4	4,3802	4,3237	11,03	4,90	292 781,9	219 993,2
mai	5,32	4,21	3,37	2,65	4,4	4,3375	4,3794	10,78	4,76	293 101,8	221 658,8
iun.	5,37	4,26	3,56	2,85	4,5	4,4765	4,4588	10,66	4,70	298 804,6	224 159,2
iul.	4,41	3,20	3,19	2,49	3,4	4,4257	4,4048	10,55	4,58	294 052,9	221 432,3
aug.	3,67	2,31	2,92	2,24	2,6	4,4353	4,4367	10,43	4,41	295 355,7	221 900,0
sep.	1,88	0,29	1,34	0,49	1,1	4,4627	4,4604	10,13	4,24	298 185,5	223 068,6
oct.	1,88	0,31	0,85	-0,05	1,2	4,4462	4,4306	9,64	4,03	297 265,5	221 023,3
nov.	1,83	0,27	0,66	-0,22	1,3	4,4448	4,4412	9,37	3,87	297 267,3	219 702,8
dec.	1,55	0,40	0,71	-0,15	1,3	4,4633	4,4847	9,14	3,67	298 922,5	218 462,3
2014 ian.	1,06	0,41	0,75	-0,07	1,2	4,5219	4,4978	8,82	3,53	301 718,7	218 714,3
feb.	1,05	0,43	0,84	-0,03	1,3	4,4906	4,4995	8,98	3,43	302 550,4	218 344,7
mar.	1,04	0,48	0,82	-0,04	1,3	4,4931	4,4553	8,91	3,27	299 788,0	217 866,7
apr.	1,21	0,83	0,68	-0,09	1,6	4,4620	4,4503	8,91	3,22	297 993,1	218 300,2
mai	0,94	0,53*	0,70*	-0,11*	1,3	4,4245	4,3986

Perioada	Agregatele monetare ¹⁰ (mil. lei)			Rezervele internaționale ¹⁰ (mil. EUR)			Datoria externă pe TML ^{10,13} (mil. EUR)	Serviciul datoriei externe pe TML ⁹ (mil. EUR)	Bugetul general consolidat ^{9,14} (sold) (mil. lei)
	M3	M2	M1	total	aur	valute			
2009	189 630,3	188 013,0	79 361,5	30 858,6	2 555,7	28 302,9	65 616,1	12 272,2	-36 400,5
2010	202 772,6	199 572,1	81 592,3	35 950,7	3 518,3	32 432,4	72 909,5	14 696,4	-33 305,2
2011	216 207,9	212 058,9	85 834,1	37 251,8	4 058,4	33 193,4	75 928,8	15 138,8	-23 836,7
2012	222 017,7	221 829,6	89 020,2	35 413,0	4 206,8	31 206,2	78 759,5	18 663,4	-14 773,9
2013	241 547,1	241 251,0	100 310,6	35 434,5	2 909,6	32 524,9	76 894,4	25 308,5	-15 771,3
2013 T1	225 316,9	225 111,2	88 787,2	36 386,2	4 178,7	32 207,5	81 053,7	4 829,2	-4 188,7
T2	227 765,7	227 563,3	93 137,7	35 381,3	3 074,1	32 307,2	78 960,2	10 380,8	-6 628,7
T3	231 520,4	231 258,7	96 158,5	36 385,6	3 299,9	33 085,8	79 192,4	17 912,5	-8 143,4
T4	241 547,1	241 251,0	100 310,6	35 434,5	2 909,6	32 524,9	76 894,4	25 308,5	-15 771,3
2014 T1	239 752,2	239 323,7	100 682,0	34 409,9	3 134,1	31 275,8	75 308,0	5 172,0	-929,7
2013 apr.	225 751,2	225 547,3	89 225,8	36 165,8	3 755,2	32 410,6	80 337,1	6 122,1	-7 492,1
mai	226 070,6	225 821,6	88 481,7	36 312,1	3 621,3	32 690,8	79 499,2	7 908,3	-6 559,9
iun.	227 765,7	227 563,3	93 137,7	35 381,3	3 074,1	32 307,2	78 960,2	10 380,8	-6 628,7
iul.	225 905,2	225 700,1	92 007,5	36 696,9	3 343,9	33 353,0	78 335,9	12 067,8	-6 021,5
aug.	229 837,3	229 632,0	94 603,2	35 680,5	3 507,5	32 173,0	77 576,9	15 392,5	-7 924,3
sep.	231 520,4	231 258,7	96 158,5	36 385,6	3 299,9	33 085,8	79 192,4	17 912,5	-8 143,4
oct.	233 805,4	233 537,4	97 196,2	37 816,1	3 254,0	34 562,1	79 570,6	19 359,8	-7 565,7
nov.	234 979,6	234 700,0	97 746,1	35 466,0	3 052,1	32 413,9	77 958,2	22 759,4	-9 788,0
dec.	241 547,1	241 251,0	100 310,6	35 434,5	2 909,6	32 524,9	76 894,4	25 308,5	-15 771,3
2014 ian.	240 601,2	240 443,7	99 734,0	35 982,7	3 069,6	32 913,1	78 354,3	1 302,1	1 498,2
feb.	242 878,9	242 710,7	102 338,2	34 860,2	3 206,7	31 653,5	76 554,9	3 774,2	-3 061,2
mar.	239 752,2	239 323,7	100 682,0	34 409,9	3 134,1	31 275,8	75 308,0	5 172,0	-929,7
apr.	240 939,3	240 613,0	100 024,0	35 556,5	3 116,8	32 439,8	76 181,5	6 337,3	-1 877,2
mai	33 752,2	3 071,3	30 680,8

11) valori medii; 12) societăți nefinanciare și gospodării ale populației, la operațiuni în lei, sold; 13) sunt incluse și depozitele pe termen mediu și lung ale băncilor străine la băncile rezidente; 14) deficit (-), excedent (+); *) calcule BNR pe baza datelor lunare comunicate de INS.

2. PREȚURILE DE CONSUM PE PRINCIPALELE MĂRFURI ȘI SERVICII

(procente)

Perioada	Indice lunar				Indice față de sfârșitul anului anterior				Indice față de aceeași perioadă a anului anterior				
	Total	produse alimentare	produse nealimentare	servicii	Total	produse alimentare	produse nealimentare	servicii	Total	produse alimentare	produse nealimentare	servicii	
2009	100,39	100,03	100,62	100,55	104,74	100,38	107,72	106,86	105,59	103,25	106,22	108,97	
2010	100,64	100,52	100,78	100,52	107,96	106,45	109,76	106,43	106,09	102,33	109,78	104,78	
2011	100,26	100,08	100,36	100,35	103,14	100,95	104,45	104,23	105,79	106,02	106,15	104,45	
2012	100,40	100,50	100,37	100,30	104,95	106,21	104,48	103,61	103,33	101,89	103,77	105,07	
2013	100,13	99,85	100,30	100,28	101,55	98,19	103,62	103,43	103,98	102,96	105,19	103,19	
2011	ian.	100,77	101,14	100,83	99,89	100,77	101,14	100,83	99,89	106,99	107,21	107,24	105,93
	feb.	100,77	101,76	100,27	100,03	101,55	102,92	101,10	99,92	107,60	108,83	107,27	105,96
	mar.	100,60	101,17	100,51	99,66	102,16	104,12	101,62	99,58	108,01	109,92	107,41	105,70
	apr.	100,66	100,92	100,87	99,58	102,83	105,08	102,50	99,16	108,34	110,91	107,74	104,76
	mai	100,21	100,21	100,16	100,36	103,05	105,30	102,66	99,52	108,41	111,23	107,70	104,65
	iun.	99,71	98,66	100,19	100,68	102,75	103,89	102,86	100,20	107,93	109,81	107,74	104,76
	iul.	99,65	98,05	100,44	100,91	102,39	101,86	103,31	101,11	104,85	105,65	104,97	103,09
	aug.	99,65	98,61	100,02	100,83	102,03	100,44	103,33	101,95	104,25	103,78	104,94	103,52
	sep.	99,79	98,82	100,24	100,56	101,82	99,25	103,58	102,52	103,45	101,72	104,84	103,46
	oct.	100,64	100,81	100,46	100,77	102,47	100,05	104,06	103,31	103,55	101,70	105,02	103,56
	nov.	100,42	100,54	100,24	100,63	102,90	100,59	104,31	103,96	103,44	101,35	104,88	104,00
	dec.	100,23	100,36	100,13	100,26	103,14	100,95	104,45	104,23	103,14	100,95	104,45	104,23
2012	ian.	100,36	100,32	100,40	100,37	100,36	100,32	100,40	100,37	102,72	100,12	104,00	104,74
	feb.	100,64	101,21	100,40	100,13	101,00	101,53	100,80	100,50	102,59	99,58	104,13	104,84
	mar.	100,42	100,64	100,32	100,20	101,42	102,18	101,12	100,70	102,40	99,06	103,93	105,40
	apr.	100,07	99,89	100,17	100,17	101,49	102,07	101,29	100,87	101,80	98,06	103,21	106,03
	mai	100,20	100,02	100,21	100,53	101,69	102,09	101,50	101,40	101,79	97,87	103,26	106,21
	iun.	99,96	99,87	99,90	100,27	101,65	101,96	101,40	101,67	102,04	99,07	102,96	105,77
	iul.	100,59	100,14	100,84	100,84	102,25	102,10	102,25	102,52	103,00	101,19	103,37	105,69
	aug.	100,51	100,67	100,54	100,12	102,77	102,78	102,80	102,64	103,88	103,30	103,91	104,94
	sep.	101,18	102,27	100,62	100,41	103,98	105,11	103,44	103,06	105,33	106,91	104,30	104,79
	oct.	100,29	100,09	100,21	100,87	104,28	105,20	103,66	103,96	104,96	106,14	104,04	104,89
	nov.	100,04	100,29	99,90	99,86	104,32	105,51	103,56	103,81	104,56	105,89	103,69	104,08
	dec.	100,60	100,66	100,89	99,81	104,95	106,21	104,48	103,61	104,95	106,21	104,48	103,61
2013	ian.	101,34	101,24	102,04	99,87	101,34	101,24	102,04	99,87	105,97	107,19	106,19	103,10
	feb.	100,34	100,29	100,42	100,22	101,68	101,53	102,47	100,09	105,65	106,21	106,22	103,20
	mar.	100,04	99,93	99,93	100,52	101,72	101,46	102,40	100,61	105,25	105,46	105,81	103,52
	apr.	100,11	100,02	100,17	100,13	101,83	101,48	102,57	100,74	105,29	105,60	105,80	103,48
	mai	100,23	100,77	99,88	99,97	102,06	102,26	102,45	100,71	105,32	106,39	105,46	102,90
	iun.	100,01	99,28	100,26	100,88	102,07	101,52	102,72	101,60	105,37	105,76	105,84	103,53
	iul.	99,66	98,38	100,48	100,28	101,72	99,88	103,21	101,88	104,41	103,90	105,46	102,96
	aug.	99,80	99,19	100,09	100,31	101,52	99,07	103,30	102,20	103,67	102,38	104,98	103,16
	sep.	99,43	98,17	100,04	100,44	100,94	97,26	103,34	102,65	101,88	98,28	104,38	103,20
	oct.	100,29	100,48	100,06	100,46	101,23	97,73	103,40	103,12	101,88	98,66	104,23	102,78
	nov.	99,99	99,85	100,06	100,10	101,22	97,58	103,46	103,22	101,83	98,23	104,38	103,02
	dec.	100,33	100,62	100,15	100,20	101,55	98,19	103,62	103,43	101,55	98,19	103,62	103,43
2014	ian.	100,85	100,86	100,92	100,66	100,85	100,86	100,92	100,66	101,06	97,82	102,48	104,25
	feb.	100,33	100,30	100,30	100,47	101,18	101,16	101,22	101,13	101,05	97,84	102,36	104,50
	mar.	100,03	99,88	100,10	100,13	101,21	101,04	101,32	101,26	101,04	97,79	102,53	104,09
	apr.	100,27	99,94	100,67	99,95	101,48	100,98	102,00	101,21	101,21	97,71	103,04	103,91
	mai	99,96	99,88	100,05	99,92	101,44	100,86	102,05	101,13	100,94	96,84	103,21	103,86

Sursa: Institutul Național de Statistică.

3. INDICATORI DE POLITICĂ MONETARĂ

3.1. Operațiunile monetare ale Băncii Naționale a României

Perioada	Rata dobânzii de politică monetară ¹ (% p.a.)	Repo				Reverse repo				Depozite atrase			
		Tranzacții		Stoc		Tranzacții		Stoc		Tranzacții		Stoc	
		medie zilnică ² (mil. lei)	rata medie a dobânzii ³ (% p.a.)	medie zilnică ⁴ (mil. lei)	rata medie a dobânzii ³ (% p.a.)	medie zilnică (mil. lei)	rata dobânzii (% p.a.)	medie zilnică (mil. lei)	rata dobânzii (% p.a.)	medie zilnică (mil. lei)	rata dobânzii (% p.a.)	medie zilnică (mil. lei)	rata dobânzii (% p.a.)
2013 mai	5,25	86,7	5,25	503,2	5,25	–	x	–	x	–	x	–	x
iun.	5,25	82,6	5,25	371,5	5,25	–	x	–	x	–	x	–	x
iul.	5,00	273,3	5,00	1 311,1	5,08	–	x	–	x	–	x	–	x
aug.	4,50	0,3	4,50	109,7	4,99	–	x	–	x	–	x	–	x
sep.	4,50	14,4	4,50	10,1	4,50	–	x	–	x	–	x	–	x
oct.	4,25	–	x	58,6	4,50	–	x	–	x	–	x	–	x
nov.	4,00	–	x	–	x	–	x	–	x	–	x	–	x
dec.	4,00	–	x	–	x	–	x	–	x	–	x	–	x
2014 ian.	3,75	–	x	–	x	–	x	–	x	–	x	–	x
feb.	3,50	0,0	3,50	0,0	3,50	–	x	–	x	–	x	–	x
mar.	3,50	–	x	–	x	–	x	–	x	–	x	–	x
apr.	3,50	183,2	3,50	772,0	3,50	–	x	–	x	–	x	–	x
mai	3,50	0,1	3,50	121,4	3,50	–	x	–	x	–	x	–	x

1) sfârșit de perioadă 2) în funcție de numărul de zile lucrătoare 3) medie ponderată în funcție de volum 4) în funcție de numărul de zile calendaristice

3.2. Facilitățile permanente acordate participanților eligibili de către Banca Națională a României

Perioada	Credit				Depozit			
	Tranzacții		Stoc		Tranzacții		Stoc	
	medie zilnică ¹ (mil. lei)	rata medie a dobânzii ² (% p.a.)	medie zilnică ³ (mil. lei)	rata medie a dobânzii ² (% p.a.)	medie zilnică ¹ (mil. lei)	rata medie a dobânzii ² (% p.a.)	medie zilnică ³ (mil. lei)	rata medie a dobânzii ² (% p.a.)
2013 mai	–	–	–	–	441,2	2,25	306,6	2,25
iun.	–	–	–	–	2 167,6	2,25	1 964,4	2,25
iul.	–	–	–	–	115,1	2,00	101,1	2,00
aug.	–	–	–	–	1 462,1	1,50	1 149,7	1,50
sep.	–	–	–	–	1 842,8	1,50	1 910,9	1,50
oct.	0,0	7,25	0,0	7,25	1 115,5	1,25	1 067,7	1,25
nov.	–	–	–	–	4 445,7	1,02	4 373,1	1,02
dec.	–	–	–	–	2 951,8	1,00	2 639,2	1,00
2014 ian.	0,0	6,75	0,0	6,75	6 584,6	0,80	5 670,8	0,80
feb.	35,0	6,50	25,0	6,50	793,1	0,52	1 097,5	0,52
mar.	21,0	6,50	14,2	6,50	2 507,9	0,50	2 694,3	0,50
apr.	0,0	6,50	0,0	6,50	127,6	0,50	102,7	0,50
mai	0,0	6,50	0,0	6,50	1 717,2	0,50	1 494,0	0,50

1) în funcție de numărul de zile lucrătoare
2) medie ponderată în funcție de volum
3) în funcție de numărul de zile calendaristice

3.3. Rezervele minime obligatorii*

Perioada	Rata dobânzii bonificate la rezervele minime obligatorii (% p.a.)			Ratele rezervelor minime obligatorii (%)	
	lei	USD	EUR	lei	valută
2013 mai	0,94	0,19	0,47	15,00	20,00
iun.	0,94	0,19	0,45	15,00	20,00
iul.	1,02	0,17	0,42	15,00	20,00
aug.	0,83	0,17	0,41	15,00	20,00
sep.	0,76	0,16	0,39	15,00	20,00
oct.	0,69	0,16	0,38	15,00	20,00
nov.	0,59	0,14	0,36	15,00	20,00
dec.	0,55	0,16	0,36	15,00	20,00
2014 ian.	0,47	0,16	0,38	12,00	18,00
feb.	0,49	0,19	0,38	12,00	18,00
mar.	0,47	0,18	0,38	12,00	18,00
apr.	0,76	0,15	0,36	12,00	18,00
mai	0,48	0,14	0,36	12,00	18,00

*) Începând cu perioada de aplicare: 24 luna curentă - 23 luna următoare.

4. BAZA MONETARĂ*

(milioane lei)

Perioada	Numerar în casieriile instituțiilor de credit	Numerar în circulație	Cont curent al instituțiilor de credit	Baza monetară
2013 apr.	4 092,3	32 378,7	19 613,8	56 084,9
mai	4 058,0	31 644,2	21 264,3	56 966,5
iun.	3 827,9	33 260,5	18 313,2	55 401,6
iul.	4 102,6	33 015,8	21 128,0	58 246,4
aug.	3 905,1	34 003,1	20 561,0	58 469,2
sep.	4 215,5	33 992,3	20 102,8	58 310,6
oct.	4 278,9	33 816,9	23 790,2	61 886,0
nov.	4 412,9	34 226,9	22 282,5	60 922,3
dec.	5 532,3	34 784,4	28 349,3	68 666,0
2014 ian.	4 626,7	34 943,4	17 628,2	57 198,3
feb.	4 040,2	35 990,4	16 209,6	56 240,3
mar.	4 681,4	35 461,7	16 267,0	56 410,1
apr.	5 678,1	35 846,9	16 944,7	58 469,8

*) sfârșit de perioadă

5. BILANȚURILE MONETARE ALE INSTITUȚIILOR FINANCIARE MONETARE

5.1. Bilanțul monetar al Băncii Naționale a României

(milioane lei; sfârșitul perioadei)

Perioada	Total ACTIV	Active externe								
		Total	Numerar și alte valori	Aur monetar	Disponibil DST la FMI	Credite*	Titluri de valoare negociabile (altele decât acțiunile)	Acțiuni și alte participații de capital deținute		
2013	apr.	167 434,7	161 043,3	0,3	16 209,9	440,0	33 916,7	105 203,3	5 273,1	
	mai	168 630,1	163 353,0	0,3	15 833,4	123,2	35 124,6	106 997,0	5 274,7	
	iun.	168 103,7	159 669,6	0,3	13 684,7	125,1	28 450,4	112 132,1	5 276,9	
	iul.	171 571,7	166 186,6	0,3	14 705,3	403,7	34 799,2	111 003,7	5 274,3	
	aug.	167 373,5	162 417,3	0,3	15 536,4	126,8	26 540,3	114 937,9	5 275,6	
	sep.	171 670,1	166 748,5	0,2	14 694,9	120,6	32 067,8	114 589,3	5 275,7	
	oct.	175 876,3	172 265,3	0,3	14 393,6	348,4	40 231,2	112 017,8	5 274,0	
	nov.	166 321,7	160 121,2	0,3	13 533,1	124,9	29 268,8	111 919,6	5 274,5	
	dec.	167 895,9	163 369,0	0,3	13 027,5	125,1	42 158,3	102 775,0	5 282,8	
	2014	ian.	169 818,8	166 380,9	0,2	13 784,2	330,8	33 307,6	113 671,1	5 287,1
		feb.	166 187,8	161 331,0	0,2	14 405,2	158,4	28 161,2	113 319,6	5 286,3
		mar.	164 369,5	157 699,4	0,3	13 940,5	156,7	25 233,6	113 083,5	5 284,9
apr.		168 972,6	162 777,1	0,2	13 848,0	156,5	38 015,7	105 481,7	5 275,0	

Perioada	Total	Active interne							
		Numerar și alte valori	Credite	Titluri de valoare negociabile (altele decât acțiunile)	Acțiuni și alte participații de capital deținute	Active fixe	Alte active		
2013	apr.	6 391,4	24,9	2 934,5	–	2,3	1 488,7	1 941,0	
	mai	5 277,0	25,1	1 694,8	–	2,3	1 485,7	2 069,1	
	iun.	8 434,1	26,2	2 427,6	–	2,3	1 488,8	4 489,2	
	iul.	5 385,1	26,8	2 034,4	–	2,3	1 496,0	1 825,6	
	aug.	4 956,2	26,9	1 189,2	–	2,3	1 493,2	2 244,5	
	sep.	4 921,7	28,0	1 504,8	–	2,3	1 494,0	1 892,5	
	oct.	3 611,0	27,2	464,7	–	2,3	1 495,3	1 621,5	
	nov.	6 200,5	28,0	960,5	–	2,3	1 492,6	3 717,0	
	dec.	4 526,8	27,7	1 213,5	–	2,3	1 508,1	1 775,1	
	2014	ian.	3 437,9	28,5	192,4	–	2,3	1 504,6	1 710,1
		feb.	4 856,8	29,4	1 561,2	–	2,3	1 503,4	1 760,4
		mar.	6 670,1	27,0	3 405,2	–	2,3	1 404,1	1 831,5
apr.		6 195,6	26,2	3 090,5	–	2,3	1 405,1	1 671,5	

*) Cuprind depozite plasate de BNR la bănci din străinătate.

Perioada	Total PASIV	Pasive externe**				Pasive interne**	
		Total	Depozite în valută (inclusiv împrumuturi)	Depozite în lei	Împrumuturi din operațiuni reverse repo	Total	Emisiunea bănească
2013 apr.	167 434,7	39 242,0	39 231,6	10,4	–	128 192,7	36 496,0
mai	168 630,1	35 604,1	35 594,9	9,2	–	133 026,0	35 727,3
iun.	168 103,7	35 044,3	35 036,4	7,9	–	133 059,4	37 114,6
iul.	171 571,7	35 054,4	35 047,7	6,6	–	136 517,4	37 145,2
aug.	167 373,5	31 645,8	31 640,5	5,3	–	135 727,7	37 935,1
sep.	171 670,1	31 108,7	31 104,6	4,1	–	140 561,4	38 235,8
oct.	175 876,3	30 630,0	30 627,2	2,7	–	145 246,3	38 123,0
nov.	166 321,7	27 220,8	27 219,7	1,2	–	139 100,8	38 667,7
dec.	167 895,9	26 243,8	26 243,8	–	–	141 652,0	40 344,4
2014 ian.	169 818,8	26 571,9	26 571,9	–	–	143 246,9	39 598,7
feb.	166 187,8	22 362,9	22 362,9	–	–	143 825,0	40 060,1
mar.	164 369,5	21 329,4	21 329,4	–	–	143 040,2	40 170,0
apr.	168 972,6	21 425,9	21 425,9	–	–	147 546,7	41 551,2

Perioada	Pasive interne** (continuare)							
	Total	Depozite overnight	Depozite la termen	Sume atrase din operațiuni de swap valutar	Împrumuturi din operațiuni reverse repo	Titluri de valoare negociabile (altele decât acțiunile emise de BNR)	Capital și rezerve	Alte pasive**
2013 apr.	71 408,5	71 408,5	–	–	–	–	14 720,5	5 567,7
mai	76 883,5	76 823,5	60,0	–	–	–	15 385,3	5 029,9
iun.	76 074,7	76 074,7	–	–	–	–	14 759,7	5 110,4
iul.	80 175,1	80 115,1	60,0	–	–	–	14 016,9	5 180,2
aug.	77 238,9	77 173,9	65,0	–	–	–	15 530,4	5 023,3
sep.	82 461,4	82 416,4	45,0	–	–	–	14 770,7	5 093,5
oct.	88 753,9	88 013,1	740,8	–	–	–	13 238,2	5 131,2
nov.	82 853,7	82 743,7	110,0	–	–	–	12 576,9	5 002,5
dec.	84 033,0	84 004,6	28,4	–	–	–	12 232,6	5 042,1
2014 ian.	84 449,2	84 409,2	40,0	–	–	–	14 111,3	5 087,8
feb.	84 824,9	84 824,9	–	–	–	–	13 962,5	4 977,5
mar.	85 346,3	85 236,3	110,0	–	–	–	12 344,6	5 179,3
apr.	88 699,8	88 699,8	–	–	–	–	12 114,1	5 181,6

** Ca urmare a solicitării BCE privind abordarea unitară din punct de vedere statistic a tratamentului alocării DST de la FMI, s-a procedat la reclasificarea poziției „Alocării în DST de la FMI” de la pasive externe la pasive interne, respectiv poziția „Alte pasive”.

5.2. Bilanțul monetar agregat al altor instituții financiare monetare

(milioane lei; sfârșitul perioadei)

Perioada	Total ACTIV	Active externe						
		Total	Numerar și alte valori	Credite (inclusiv depozite plasate)	Titluri de valoare negociabile (altele decât acțiunile) deținute	Acțiuni/unități de fond ale fondurilor de piață monetară deținute de instituțiile de credit	Acțiuni și alte participații de capital deținute de instituțiile de credit	
2013	apr.	391 077,0	12 919,2	1 283,4	8 742,0	2 518,9	64,6	310,2
	mai	393 282,3	13 093,9	1 357,2	8 616,9	2 714,5	65,1	340,2
	iun.	398 543,2	12 795,1	1 462,7	8 099,6	2 804,8	65,3	362,7
	iul.	392 437,9	11 830,6	1 470,2	7 403,5	2 536,8	65,7	354,5
	aug.	396 568,4	12 634,8	1 596,5	7 735,9	2 911,7	65,9	324,8
	sep.	397 870,3	11 852,5	1 481,0	7 059,7	2 919,5	66,3	326,0
	oct.	398 072,1	11 820,7	1 356,2	7 527,8	2 545,8	66,5	324,3
	nov.	399 594,9	12 666,0	1 258,1	8 386,7	2 628,8	66,8	325,6
	dec.	408 729,9	12 070,8	1 787,6	7 088,9	2 752,0	67,1	375,2
	2014	ian.	403 367,0	14 852,2	1 414,9	10 238,7	2 810,4	67,1
feb.		403 470,8	14 148,7	1 216,1	9 896,8	2 648,9	67,3	319,6
mar.		399 788,5	14 754,7	1 256,6	10 765,2	2 390,7	67,4	274,9
apr.		399 384,4	19 273,9	1 390,8	14 586,6	2 941,0	67,5	288,0

Perioada	Total	Active interne							
		Numerar și alte valori	Credite (inclusiv depozite plasate)	Titluri de valoare negociabile (altele decât acțiunile) deținute	Acțiuni/unități de fond ale fondurilor de piață monetară deținute de instituțiile de credit	Acțiuni și alte participații de capital deținute de instituțiile de credit	Active fixe	Alte active	
2013	apr.	378 157,8	4 092,3	279 476,8	63 210,2	–	2 276,9	11 948,0	17 153,6
	mai	380 188,4	4 058,0	283 690,9	61 841,7	–	2 251,6	11 975,9	16 370,3
	iun.	385 748,1	3 827,9	285 366,8	65 112,3	–	2 260,0	11 958,3	17 222,6
	iul.	380 607,3	4 102,6	282 387,5	63 111,5	–	2 156,5	11 962,8	16 886,4
	aug.	383 933,6	3 905,1	284 973,5	63 838,7	–	2 075,8	11 917,2	17 223,4
	sep.	386 017,8	4 215,5	284 890,3	65 495,9	–	2 086,0	11 945,5	17 384,7
	oct.	386 251,4	4 278,9	283 946,4	66 779,9	–	2 095,5	11 937,3	17 213,4
	nov.	386 928,9	4 412,9	282 888,4	68 015,1	–	2 225,6	11 945,3	17 441,6
	dec.	396 659,1	5 532,3	289 095,3	70 682,3	–	2 265,8	11 704,9	17 378,5
	2014	ian.	388 514,9	4 626,7	277 654,9	73 413,6	–	2 267,8	11 722,4
feb.		389 322,1	4 040,2	278 245,9	74 662,0	–	2 218,9	11 723,9	18 431,2
mar.		385 033,8	4 681,4	275 009,5	72 419,2	–	2 273,9	11 759,1	18 890,8
apr.		380 110,4	5 678,1	271 832,5	70 317,1	–	2 434,1	11 742,4	18 106,3

Perioada	Total PASIV	Pasive externe								
		Total	Depozite					Titluri de valoare negociabile (altele decât acțiunile) emise de instituțiile de credit	Acțiuni/unități ale nerezidenților emise de fondurile de piață monetară	
			Total	Depozite overnight	Depozite la termen (inclusiv împrumuturi)	Depozite rambursabile după notificare	Împrumuturi din operațiuni reverse repo			
2013	apr.	391 077,0	86 383,1	86 269,1	4 555,6	78 970,9	–	2 742,6	114,0	c
	mai	393 282,3	86 784,8	86 669,4	5 109,1	79 034,9	–	2 525,4	115,0	c
	iun.	398 543,2	87 610,5	87 493,6	5 533,0	78 883,1	–	3 077,5	116,5	c
	iul.	392 437,9	85 939,1	85 495,1	6 476,1	76 314,1	–	2 704,8	443,6	c
	aug.	396 568,4	85 026,9	84 580,8	5 648,1	76 658,3	–	2 274,3	445,6	c
	sep.	397 870,3	84 319,0	83 873,7	5 863,0	75 546,3	–	2 464,4	445,1	c
	oct.	398 072,1	82 203,3	81 758,7	5 944,2	73 613,6	–	2 200,8	444,6	c
	nov.	399 594,9	81 588,0	81 143,2	6 830,1	72 489,7	–	1 823,3	444,8	c
	dec.	408 729,9	83 614,7	83 169,1	8 163,5	73 163,7	–	1 841,9	445,6	c
2014	ian.	403 367,0	78 847,5	78 401,6	5 548,7	71 206,5	–	1 646,4	445,8	c
	feb.	403 470,8	77 014,6	76 568,7	4 757,6	70 301,7	–	1 509,3	445,8	c
	mar.	399 788,5	75 726,9	75 281,8	5 421,2	68 486,5	–	1 374,1	445,0	c
	apr.	399 384,4	76 002,7	75 557,7	6 171,4	68 351,3	–	1 035,0	444,9	c

Perioada	Pasive interne										
	Total	Total	Depozite				Titluri de valoare negociabile (altele decât acțiunile) emise de instituțiile de credit	Acțiuni/unități emise de fondurile de piață monetară	Capital și rezerve	Alte pasive	
			Depozite overnight	Depozite la termen (inclusiv împrumuturi)	Depozite rambursabile după notificare	Împrumuturi din operațiuni reverse repo					
2013	apr.	304 693,9	211 714,3	61 803,1	148 638,6	–	1 272,6	1 027,8	c	75 217,9	16 706,3
	mai	306 497,4	213 342,0	61 964,6	150 170,3	–	1 207,2	1 032,5	c	76 189,0	15 904,5
	iun.	310 932,7	216 108,6	66 766,9	147 588,4	–	1 753,4	1 588,2	c	77 094,2	16 110,7
	iul.	306 498,9	212 004,5	64 517,3	146 162,0	–	1 325,2	1 480,3	c	77 751,4	15 230,3
	aug.	311 541,5	216 538,8	67 456,4	148 378,6	–	703,8	1 481,2	c	77 958,6	15 529,9
	sep.	313 551,3	218 694,8	68 699,6	148 922,6	–	1 072,6	1 471,1	c	77 633,3	15 709,2
	oct.	315 868,7	219 857,9	69 249,1	149 806,9	–	801,8	1 468,6	c	78 693,1	15 800,0
	nov.	318 006,8	221 653,7	70 617,5	150 532,7	–	503,4	1 469,5	c	79 433,3	15 387,9
	dec.	325 115,2	230 231,9	71 340,2	155 516,1	–	3 375,6	1 473,1	c	79 254,7	14 078,1
2014	ian.	324 519,6	228 409,8	70 955,1	156 471,9	–	982,8	1 318,7	c	79 928,0	14 768,5
	feb.	326 456,2	230 131,1	72 243,8	156 385,0	–	1 502,3	1 318,8	c	80 450,8	14 450,1
	mar.	324 061,6	227 332,7	69 902,1	155 108,9	–	2 321,7	1 315,2	c	80 337,7	14 964,9
	apr.	323 381,6	225 867,3	68 142,0	156 419,7	–	1 305,7	1 200,0	c	80 771,7	15 432,6

5.3. Bilanțul consolidat net al instituțiilor financiare monetare (BNR și alte instituții financiare monetare)

(milioane lei; sfârșitul perioadei)

Perioada	PLASAMENȚE ÎN ACTIV	Total	Active externe							
			Aur	Disponibil DST la FMI	Numerar și alte valori	Credite	Titluri de valoare negociabile (altele decât acțiunile)	Acțiuni/unități de fond ale fondurilor de piață monetară	Acțiuni și alte participații de capital	
2013	apr.	468 913,4	173 962,6	16 209,9	440,0	1 283,7	42 658,7	107 722,3	64,6	5 583,3
	mai	471 694,5	176 446,9	15 833,4	123,2	1 357,5	43 741,5	109 711,5	65,1	5 614,9
	iun.	473 426,5	172 464,7	13 684,7	125,1	1 463,0	36 550,1	114 936,9	65,3	5 639,6
	iul.	474 121,1	178 017,3	14 705,3	403,7	1 470,5	42 202,7	113 540,5	65,7	5 628,8
	aug.	472 379,4	175 052,1	15 536,4	126,8	1 596,7	34 276,3	117 849,6	65,9	5 600,4
	sep.	478 769,1	178 600,9	14 694,9	120,6	1 481,1	39 127,5	117 508,8	66,3	5 601,7
	oct.	483 342,1	184 086,0	14 393,6	348,4	1 356,5	47 759,0	114 563,5	66,5	5 598,4
	nov.	472 175,8	172 787,2	13 533,1	124,9	1 258,4	37 655,5	114 548,4	66,8	5 600,1
	dec.	476 566,0	175 439,8	13 027,5	125,1	1 787,9	49 247,2	105 527,1	67,1	5 658,0
	2014	ian.	485 159,0	181 233,1	13 784,2	330,8	1 415,1	43 546,3	116 481,5	67,1
feb.		480 188,0	175 479,7	14 405,2	158,4	1 216,3	38 058,0	115 968,5	67,3	5 606,0
mar.		474 453,0	172 454,1	13 940,5	156,7	1 256,8	35 998,8	115 474,2	67,4	5 559,7
apr.		482 414,1	182 051,0	13 848,0	156,5	1 391,0	52 602,3	108 422,6	67,5	5 563,1

Perioada	Total	Active interne				Titluri de valoare negociabile (altele decât acțiunile)	Acțiuni și alte participații de capital
		Total	Credite interne				
			Credit acordat sectorului privat	Credit guvernamental (administrația publică)			
2013	apr.	294 950,8	229 595,5	219 993,2	9 602,4	63 196,0	2 159,3
	mai	295 247,6	231 283,4	221 658,8	9 624,6	61 827,7	2 136,6
	iun.	300 961,8	233 755,4	224 159,2	9 596,2	65 058,2	2 148,1
	iul.	296 103,8	231 006,1	221 432,3	9 573,8	63 056,0	2 041,8
	aug.	297 327,4	231 581,3	221 900,0	9 681,3	63 783,6	1 962,5
	sep.	300 168,2	232 751,8	223 068,6	9 683,2	65 443,0	1 973,4
	oct.	299 256,1	230 549,8	221 023,3	9 526,4	66 725,1	1 981,3
	nov.	299 388,6	229 316,1	219 702,8	9 613,3	67 960,4	2 112,0
	dec.	301 126,2	228 338,9	218 462,3	9 876,6	70 627,5	2 159,8
	2014	ian.	303 926,0	228 404,4	218 714,3	9 690,1	73 358,5
feb.		304 708,3	227 987,4	218 344,7	9 642,8	74 607,3	2 113,6
mar.		301 998,9	227 468,2	217 866,7	9 601,5	72 364,2	2 166,6
apr.		300 363,1	227 776,0	218 300,2	9 475,8	70 261,4	2 325,6

Perioada	RESURSE ÎN PASIV	Total	Pasive externe*					Titluri de valoare negociabile (alte decât acțiunile)	Acțiuni/ unități de fond emise de fondurile de piață monetară	
			Total	Depozite, din care:			Împrumuturi din operațiuni reverse repo			
				Depozite overnight	Depozite la termen	Depozite rambursabile după notificare				
2013	apr.	468 913,4	125 625,2	125 511,1	4 846,6	117 922,0	–	2 742,6	114,0	c
	mai	471 694,5	122 388,9	122 273,5	5 168,0	114 580,1	–	2 525,4	115,0	c
	iun.	473 426,5	122 654,8	122 537,9	5 569,1	113 891,4	–	3 077,5	116,5	c
	iul.	474 121,1	120 993,4	120 549,4	6 525,6	111 319,0	–	2 704,8	443,6	c
	aug.	472 379,4	116 672,7	116 226,6	5 695,0	108 257,2	–	2 274,3	445,6	c
	sep.	478 769,1	115 427,7	114 982,5	5 909,9	106 608,1	–	2 464,4	445,1	c
	oct.	483 342,1	112 833,3	112 388,6	5 993,0	104 194,8	–	2 200,8	444,6	c
	nov.	472 175,8	108 808,9	108 364,0	6 876,1	99 664,6	–	1 823,3	444,8	c
	dec.	476 566,0	109 858,6	109 412,9	8 209,8	99 361,2	–	1 841,9	445,6	c
2014	ian.	485 159,0	105 419,3	104 973,5	6 404,8	96 922,2	–	1 646,4	445,8	c
	feb.	480 187,7	99 377,4	98 931,5	4 814,7	92 607,5	–	1 509,3	445,8	c
	mar.	474 453,0	97 056,2	96 611,2	5 462,1	89 774,9	–	1 374,1	445,0	c
	apr.	482 414,1	97 428,7	96 983,7	7 307,7	88 641,0	–	1 035,0	444,9	c

Perioada	Total	Pasive interne*				
		M3	Pasive financiare pe termen lung	Depozitele administrației centrale	Alte pasive, net*	
2013	apr.	343 288,2	225 751,2	99 308,1	30 730,8	-12 501,9
	mai	349 305,6	226 070,6	101 097,2	34 409,8	-12 272,1
	iun.	350 771,6	227 765,7	102 021,9	36 295,7	-15 311,7
	iul.	353 127,6	225 905,2	101 887,5	38 164,1	-12 829,2
	aug.	355 706,7	229 837,3	103 798,4	35 707,5	-13 636,4
	sep.	363 341,4	231 520,4	102 862,9	42 177,5	-13 219,4
	oct.	370 508,8	233 805,4	102 580,5	45 788,3	-11 665,5
	nov.	363 366,9	234 979,6	102 929,6	40 614,2	-15 156,5
	dec.	366 707,5	241 547,1	102 980,4	35 474,8	-13 294,8
2014	ian.	379 739,7	240 601,2	105 947,4	46 912,1	-13 720,9
	feb.	380 810,3	242 878,9	106 486,6	47 065,3	-15 620,5
	mar.	377 396,8	239 752,2	104 846,5	49 432,5	-16 634,5
	apr.	384 985,4	240 939,3	105 151,9	53 578,4	-14 684,1

*) Ca urmare a solicitării BCE privind abordarea unitară din punct de vedere statistic a tratamentului alocării DST de la FMI, s-a procedat la reclasificarea poziției "Alocații în DST de la FMI" de la pasive externe la pasive interne, respectiv poziția "Alte pasive".

6. MASA MONETARĂ M3 ȘI CONTRAPARTIDELE ACESTEIA

(milioane lei; sfârșitul perioadei)

Perioada		M3					
		Total	M1		M2-M1		
			Total	Numerar în circulație	Depozite overnight	Total, din care:	Depozite cu durata inițială de până la doi ani inclusiv
2010	dec.	202 772,6	81 592,3	26 793,6	54 798,7	117 979,8	117 979,8
2011	ian.	199 216,4	80 065,7	26 398,5	53 667,2	115 942,3	115 942,3
	feb.	198 130,4	79 357,2	27 076,7	52 280,6	115 443,8	115 443,8
	mar.	196 331,0	77 759,0	26 238,2	51 520,9	115 142,0	115 142,0
	apr.	196 484,0	77 892,8	26 845,4	51 047,4	115 086,1	115 086,1
	mai	198 250,7	78 131,7	26 490,2	51 641,5	116 489,5	116 489,5
	iun.	199 911,9	80 044,5	26 952,7	53 091,8	116 045,0	116 045,0
	iul.	204 430,9	82 319,0	28 489,2	53 829,8	117 160,5	117 160,5
	aug.	205 549,8	82 314,0	28 730,3	53 583,7	118 161,2	118 161,2
	sep.	209 135,1	83 965,8	29 405,9	54 559,9	120 806,4	120 806,4
	oct.	207 623,4	84 302,5	29 114,3	55 188,1	118 990,7	118 990,7
	nov.	209 393,6	83 712,3	29 379,7	54 332,7	121 348,7	121 348,7
	dec.	216 207,9	85 834,1	30 610,3	55 223,8	126 224,8	126 224,8
2012	ian.	216 652,3	86 493,1	30 435,4	56 057,7	125 945,8	125 945,8
	feb.	217 688,5	86 183,9	31 107,6	55 076,3	127 345,4	127 345,4
	mar.	216 280,7	84 934,4	30 878,6	54 055,8	129 354,3	129 354,3
	apr.	218 512,0	86 543,2	31 280,9	55 262,3	129 787,8	129 787,8
	mai	220 628,3	86 600,6	31 478,3	55 122,3	131 972,1	131 972,1
	iun.	216 930,8	87 840,0	31 895,5	55 944,6	128 609,6	128 609,6
	iul.	221 463,8	89 494,3	32 884,2	56 610,1	131 572,8	131 572,8
	aug.	220 291,4	88 806,8	32 890,5	55 916,3	131 215,2	131 215,2
	sep.	221 012,9	89 252,5	32 976,6	56 275,9	131 521,7	131 521,7
	oct.	220 465,0	87 826,1	31 715,1	56 111,0	132 404,5	132 404,5
	nov.	220 767,2	88 222,1	31 876,7	56 345,4	132 284,4	132 284,4
	dec.	222 017,7	89 020,2	31 476,7	57 543,5	132 809,4	132 809,4
2013	ian.	219 336,5	86 017,0	30 298,1	55 719,0	133 130,4	133 130,4
	feb.	219 495,0	85 754,3	30 851,5	54 902,8	133 547,2	133 547,2
	mar.	225 316,9	88 787,2	31 693,0	57 094,1	136 324,0	136 324,0
	apr.	225 751,2	89 225,8	32 378,7	56 847,0	136 321,6	136 321,6
	mai	226 070,6	88 481,7	31 644,2	56 837,5	137 339,9	137 339,9
	iun.	227 765,7	93 137,7	33 260,5	59 877,1	134 425,6	134 425,6
	iul.	225 905,2	92 007,5	33 015,8	58 991,6	133 692,6	133 692,6
	aug.	229 837,3	94 603,2	34 003,1	60 600,1	135 028,8	135 028,8
	sep.	231 520,4	96 158,5	33 992,3	62 166,2	135 100,2	135 100,2
	oct.	233 805,4	97 196,2	33 816,9	63 379,3	136 341,2	136 341,2
	nov.	234 979,6	97 746,1	34 226,9	63 519,2	136 953,9	136 953,9
	dec.	241 547,1	100 310,6	34 784,4	65 526,2	140 940,4	140 940,4
2014	ian.	240 601,2	99 734,0	34 943,4	64 790,5	140 709,7	140 709,7
	feb.	242 878,9	102 338,2	35 990,4	66 347,8	140 372,5	140 372,5
	mar.	239 752,2	100 682,0	35 461,7	65 220,4	138 641,6	138 641,6
	apr.	240 939,3	100 024,0	35 846,9	64 177,0	140 589,0	140 589,0

Perioada		M3 (continuare)					ACTIVE EXTERNE NETE	ACTIVE INTERNE NETE
		Total M2	M3-M2					
			Total	Împrumuturi din operațiuni repo	Acțiuni/ unități de fond ale fondurilor de piață monetară (emise)	Titluri de valoare negociabile emise cu maturitatea de până la doi ani inclusiv		
2010	dec.	199 572,1	3 200,5	117,6	3 062,9	20,0	23 992,7	178 779,9
2011	ian.	196 008,0	3 208,4	21,5	3 167,0	20,0	22 374,8	176 841,6
	feb.	194 801,0	3 329,4	21,4	3 288,0	20,0	18 970,0	179 160,5
	mar.	192 901,1	3 429,9	18,5	3 395,4	16,0	17 259,6	179 071,4
	apr.	192 979,0	3 505,0	10,6	3 478,4	16,0	22 073,7	174 410,3
	mai	194 621,2	3 629,5	10,6	3 602,8	16,0	23 727,6	174 523,1
	iun.	196 089,6	3 822,4	57,5	3 748,8	16,0	28 164,4	171 747,6
	iul.	199 479,6	4 951,3	1 130,1	3 805,2	16,0	26 848,2	177 582,7
	aug.	200 475,3	5 074,6	1 213,8	3 844,7	16,0	26 697,9	178 851,9
	sep.	204 772,2	4 362,9	448,7	3 898,2	16,0	30 178,8	178 956,3
	oct.	203 293,1	4 330,2	560,4	3 753,9	16,0	26 299,3	181 324,0
	nov.	205 061,0	4 332,6	600,5	3 716,1	16,0	27 421,5	181 972,1
	dec.	212 058,9	4 148,9	477,4	3 655,5	16,0	20 788,3	195 419,6
2012	ian.	212 438,9	4 213,4	454,0	3 743,5	15,9	23 830,4	192 821,9
	feb.	213 529,3	4 159,2	264,5	3 877,6	17,0	26 867,9	190 820,6
	mar.	214 288,7	1 992,0	417,0	c	20,0	28 480,0	187 800,7
	apr.	216 330,9	2 181,1	396,6	c	175,5	33 118,1	185 393,9
	mai	218 572,7	2 055,6	231,7	c	175,5	32 476,2	188 152,1
	iun.	216 449,7	481,2	305,7	–	175,5	25 545,7	191 385,1
	iul.	221 067,1	396,8	220,1	c	175,5	32 674,1	188 789,7
	aug.	220 022,0	269,4	88,2	c	175,5	29 426,3	190 865,2
	sep.	220 774,2	238,7	58,0	c	175,5	33 117,1	187 895,9
	oct.	220 230,6	234,4	52,4	c	175,5	31 701,1	188 763,9
	nov.	220 506,5	260,7	78,8	c	175,5	35 855,2	184 912,0
	dec.	221 829,6	188,1	15,2	c	155,5	35 291,3	186 726,4
2013	ian.	219 147,5	189,0	15,5	c	155,5	42 070,2	177 266,3
	feb.	219 301,4	193,6	11,2	c	155,5	46 713,3	172 781,7
	mar.	225 111,2	205,8	21,8	c	155,5	48 352,7	176 964,2
	apr.	225 547,3	203,9	20,8	c	155,5	48 337,4	177 413,8
	mai	225 821,6	249,0	64,2	c	155,5	54 058,0	172 012,6
	iun.	227 563,3	202,5	16,1	c	155,5	49 809,9	177 955,8
	iul.	225 700,1	205,1	17,1	c	155,5	57 023,8	168 881,4
	aug.	229 632,0	205,3	16,7	c	155,5	58 379,4	171 457,9
	sep.	231 258,7	261,7	63,3	c	155,5	63 173,2	168 347,2
	oct.	233 537,4	268,0	63,3	c	155,5	71 252,7	162 552,7
	nov.	234 700,0	279,5	61,5	c	155,5	63 978,3	171 001,2
	dec.	241 251,0	296,1	63,2	c	155,5	65 581,3	175 965,9
2014	ian.	240 443,7	157,5	62,8	c	–	75 813,7	164 787,4
	feb.	242 710,7	168,2	62,7	c	–	76 102,3	166 776,6
	mar.	239 323,7	428,5	317,3	c	–	75 397,8	164 354,4
	apr.	240 613,0	326,4	216,4	c	–	84 622,3	156 317,0

7. STRUCTURA DEPOZITELOR ATRASE ȘI A CREDITELOR ACORDATE DE CĂTRE INSTITUȚIILE FINANCIARE MONETARE PE TIPURI DE SECTOARE INSTITUȚIONALE

7.1. Depozitele rezidenților clienți neguvernamentali

(milioane lei; sfârșitul perioadei)

Perioada	Total	lei	valută	Total, din care:						
				Depozite ale gospodăriilor populației			Depozite ale societăților nefinanciare			
				Total	lei	valută	Total	lei	valută	
2010	dec.	177 431,3	113 475,8	63 955,5	104 107,4	64 293,6	39 813,7	62 377,0	41 506,5	20 870,5
2011	ian.	174 307,6	111 210,1	63 097,5	104 545,3	64 905,9	39 639,3	59 074,3	38 397,2	20 677,1
	feb.	172 346,1	110 322,0	62 024,1	105 228,2	65 886,5	39 341,8	56 675,0	36 956,1	19 718,9
	mar.	171 404,9	110 323,9	61 081,0	104 485,1	65 668,2	38 816,9	56 767,8	37 131,5	19 636,3
	apr.	171 056,2	110 595,0	60 461,1	104 431,4	65 842,4	38 589,0	56 349,7	37 077,1	19 272,6
	mai	173 068,0	112 800,4	60 267,6	105 084,6	66 015,9	39 068,7	57 802,2	39 083,5	18 718,7
	iun.	174 311,1	113 931,9	60 379,2	106 338,4	66 635,7	39 702,7	57 961,1	39 600,6	18 360,6
	iul.	177 218,2	116 451,0	60 767,2	108 014,1	67 860,7	40 153,4	58 274,8	40 069,0	18 205,7
	aug.	178 063,8	117 411,9	60 651,9	107 674,8	67 819,7	39 855,0	59 480,5	41 261,7	18 218,8
	sep.	181 008,5	119 518,8	61 489,7	109 790,2	68 727,8	41 062,4	60 991,5	43 154,6	17 836,9
	oct.	179 645,1	119 349,1	60 296,0	109 602,5	69 334,5	40 268,0	59 856,3	42 273,8	17 582,5
	nov.	181 258,8	119 276,7	61 982,1	110 805,8	70 001,9	40 803,9	59 820,6	41 313,0	18 507,6
	dec.	187 288,8	124 532,2	62 756,7	112 749,7	72 099,0	40 650,7	62 392,0	43 341,1	19 050,9
2012	ian.	188 139,8	126 209,0	61 930,8	114 671,4	73 848,9	40 822,5	61 443,3	43 071,7	18 371,6
	feb.	188 639,7	126 851,2	61 788,5	115 811,5	74 783,5	41 028,0	61 048,3	43 042,4	18 005,9
	mar.	189 906,1	127 402,2	62 504,0	116 660,3	75 167,6	41 492,7	60 604,8	42 655,1	17 949,7
	apr.	191 585,5	128 190,9	63 394,6	117 928,4	75 988,4	41 940,1	60 606,0	42 357,8	18 248,2
	mai	193 403,7	128 112,0	65 291,8	118 839,7	75 702,6	43 137,1	61 576,0	42 887,0	18 689,0
	iun.	191 041,7	125 898,5	65 143,2	118 981,7	75 518,8	43 462,9	57 929,6	39 695,6	18 234,0
	iul.	194 733,6	126 727,7	68 006,0	120 821,1	75 621,6	45 199,4	59 719,2	40 767,6	18 951,7
	aug.	193 722,7	125 958,2	67 764,5	119 568,4	74 993,0	44 575,5	60 111,3	40 915,4	19 196,0
	sep.	194 230,6	125 256,2	68 974,4	120 664,9	74 957,4	45 707,6	59 546,2	40 572,8	18 973,4
	oct.	194 944,1	124 871,5	70 072,6	121 265,4	74 996,1	46 269,3	59 864,1	40 122,1	19 742,0
	nov.	195 294,5	124 563,2	70 731,3	121 978,3	74 992,6	46 985,7	59 628,0	40 070,6	19 557,4
	dec.	197 295,0	125 454,3	71 840,6	122 220,8	74 799,1	47 421,7	61 189,9	41 200,1	19 989,7
2013	ian.	195 809,2	123 800,8	72 008,5	122 787,8	74 988,0	47 799,8	59 550,5	39 676,3	19 874,2
	feb.	195 536,5	123 449,7	72 086,8	123 419,0	75 243,8	48 175,3	58 919,6	39 148,4	19 771,1
	mar.	200 812,4	127 444,3	73 368,1	125 877,0	76 941,8	48 935,2	60 839,1	40 709,5	20 129,6
	apr.	200 697,7	128 053,9	72 643,7	124 864,4	77 032,8	47 831,6	61 184,7	40 709,7	20 475,0
	mai	201 886,3	128 923,8	72 962,4	124 812,7	76 341,2	48 471,6	61 824,1	41 711,2	20 112,9
	iun.	202 165,2	129 069,6	73 095,6	125 921,0	77 060,8	48 860,2	60 742,2	40 746,4	19 995,8
	iul.	200 408,7	127 826,8	72 581,9	125 460,2	76 825,7	48 634,4	60 701,6	41 061,6	19 640,0
	aug.	203 550,4	130 624,8	72 925,6	126 090,4	77 150,8	48 939,6	63 419,2	43 708,7	19 710,5
	sep.	205 376,3	131 456,8	73 919,4	126 507,8	77 421,7	49 086,1	64 683,7	44 153,3	20 530,5
	oct.	207 969,9	134 295,6	73 674,2	127 578,7	78 966,5	48 612,2	65 564,7	44 815,1	20 749,6
	nov.	209 048,5	134 976,8	74 071,6	128 539,7	79 213,5	49 326,2	66 022,4	45 638,2	20 384,2
	dec.	215 646,0	142 042,6	73 603,5	129 727,0	80 071,3	49 655,7	70 780,9	51 166,8	19 614,1
2014	ian.	215 122,8	140 639,6	74 483,2	131 490,3	81 760,4	49 729,8	68 777,9	48 380,2	20 397,7
	feb.	216 544,5	140 896,7	75 647,8	131 719,0	81 926,4	49 792,6	70 444,1	49 019,4	21 424,7
	mar.	214 059,8	138 963,1	75 096,7	130 394,3	81 122,2	49 272,1	68 948,2	47 655,9	21 292,3
	apr.	215 030,9	139 370,9	75 660,0	131 119,8	81 771,1	49 348,6	69 064,0	47 306,6	21 757,4

7.2. Depozitele gospodăriilor populației

(milioane lei; sfârșitul perioadei)

Perioada	Total	Depozite overnight				Depozite la termen			
		Total	lei	euro	alte valute	Total	lei		cu scadența mai mare de 1 an
							Total	cu scadența până la 1 an inclusiv	
2013 apr.	124 864,4	24 687,8	15 054,7	7 927,1	1 706,0	100 171,9	61 977,3	55 585,8	6 391,5
mai	124 812,7	24 038,3	14 193,2	8 131,1	1 714,0	100 769,7	62 147,1	55 730,1	6 417,1
iun.	125 921,0	24 730,7	14 716,0	8 289,1	1 725,6	101 186,6	62 344,0	55 812,8	6 531,2
iul.	125 460,2	24 587,4	14 620,3	8 251,2	1 715,8	100 868,2	62 204,6	55 788,5	6 416,1
aug.	126 090,4	24 511,0	14 531,5	8 214,8	1 764,6	101 575,2	62 618,5	55 661,4	6 957,1
sep.	126 507,8	24 752,8	14 810,9	8 086,2	1 855,7	101 751,6	62 610,8	55 624,5	6 986,3
oct.	127 578,7	25 682,9	15 832,6	7 999,4	1 850,9	101 892,4	63 133,9	55 934,1	7 199,8
nov.	128 539,7	25 475,0	15 301,7	8 424,3	1 748,9	103 063,2	63 911,7	56 499,0	7 412,8
dec.	129 727,0	25 528,8	15 536,1	8 205,4	1 787,3	104 194,9	64 535,2	56 728,1	7 807,1
2014 ian.	131 490,3	26 453,6	16 529,7	8 165,4	1 758,5	105 033,7	65 230,7	57 208,9	8 021,8
feb.	131 719,0	26 855,7	16 721,0	8 335,8	1 798,9	104 860,5	65 205,4	57 050,3	8 155,1
mar.	130 394,3	26 363,0	16 133,9	8 410,8	1 818,3	104 028,5	64 988,3	56 737,5	8 250,9
apr.	131 119,8	26 993,6	16 665,6	8 524,8	1 803,2	104 123,4	65 105,5	56 673,1	8 432,4

Perioada	Depozite la termen (continuare)						Depozite rambur- sabile după notificare	Împrumu- turi din operațiuni repo
	Total	euro		Total	alte valute			
		cu scadența până la 1 an inclusiv	cu scadența mai mare de 1 an		cu scadența până la 1 an inclusiv	cu scadența mai mare de 1 an		
2013 apr.	33 463,1	31 376,5	2 086,5	4 731,6	4 433,2	298,4	–	4,6
mai	33 818,1	31 645,9	2 172,2	4 804,5	4 502,6	301,9	–	4,6
iun.	33 996,2	31 770,2	2 226,0	4 846,5	4 551,1	295,5	–	3,6
iul.	33 946,7	31 439,1	2 507,6	4 716,9	4 433,3	283,6	–	4,6
aug.	34 088,9	31 813,6	2 275,3	4 867,8	4 581,0	286,8	–	4,2
sep.	34 410,8	31 948,4	2 462,3	4 730,0	4 438,7	291,3	–	3,4
oct.	34 145,3	31 846,5	2 298,8	4 613,2	4 327,0	286,3	–	3,4
nov.	34 457,1	32 100,0	2 357,2	4 694,3	4 394,4	300,0	–	1,6
dec.	34 952,9	32 576,8	2 376,1	4 706,8	4 404,1	302,8	–	3,3
2014 ian.	35 026,6	32 693,6	2 333,0	4 776,4	4 480,8	295,7	–	2,9
feb.	34 969,1	32 616,3	2 352,8	4 685,9	4 392,2	293,7	–	2,8
mar.	34 387,8	32 059,5	2 328,3	4 652,4	4 365,1	287,3	–	2,8
apr.	34 383,7	32 001,5	2 382,2	4 634,2	4 334,6	299,6	–	2,8

7.3. Depozitele atrase de la societățile nefinanciare, instituțiile financiare nemonetare, administrația publică și nerezidenți

(milioane lei; sfârșitul perioadei)

Perioada	DEPOZITE SOCIETĂȚI NEFINANCIARE										
	Total	Depozite overnight				Depozite la termen					
		Total	lei	euro	alte valute	Total	lei				
							Total	cu scadența până la 1 an inclusiv	cu scadența mai mare de 1 an		
2013	apr.	61 184,7	29 553,2	20 148,4	7 598,1	1 806,7	31 631,5	20 561,3	19 438,2	1 123,1	
	mai	61 824,1	30 205,7	21 205,8	7 258,5	1 741,4	31 618,3	20 505,4	19 396,1	1 109,3	
	iun.	60 742,2	31 830,3	22 176,7	7 845,6	1 808,0	28 911,9	18 569,7	17 453,2	1 116,5	
	iul.	60 701,6	31 726,8	22 340,7	7 401,2	1 984,9	28 974,9	18 720,9	17 589,6	1 131,3	
	aug.	63 419,2	33 411,1	23 866,5	7 722,2	1 822,4	30 008,1	19 842,2	18 725,5	1 116,7	
	sep.	64 683,7	34 320,3	24 063,9	8 333,9	1 922,5	30 363,4	20 089,3	18 964,8	1 124,5	
	oct.	65 564,7	34 631,9	23 790,5	8 670,6	2 170,8	30 932,8	21 024,6	19 926,5	1 098,1	
	nov.	66 022,4	35 104,6	24 790,9	8 266,2	2 047,5	30 917,8	20 847,3	19 746,8	1 100,5	
	dec.	70 780,9	36 864,4	27 518,4	7 551,7	1 794,4	33 916,5	23 648,4	22 421,5	1 226,9	
	2014	ian.	68 777,9	35 373,2	25 807,4	7 762,5	1 803,3	33 404,7	22 572,8	21 279,6	1 293,2
		feb.	70 444,1	36 585,8	25 900,7	8 275,5	2 409,6	33 858,3	23 118,7	21 838,5	1 280,2
		mar.	68 948,2	35 510,2	24 614,1	8 408,6	2 487,5	33 438,0	23 041,8	21 816,5	1 225,3
apr.		69 064,0	34 246,0	23 773,5	8 320,9	2 151,6	34 818,1	23 533,1	22 335,0	1 198,1	

Perioada	DEPOZITE SOCIETĂȚI NEFINANCIARE (continuare)									
	Depozite la termen (continuare)						Depozite rambursabile după notificare	Împrumuturi din operațiuni repo		
	Total	euro		Total	alte valute					
		cu scadența până la 1 an inclusiv	cu scadența mai mare de 1 an		cu scadența până la 1 an inclusiv	cu scadența mai mare de 1 an				
2013	apr.	9 002,0	8 184,9	817,1	2 068,1	1 988,9	79,3	–	–	
	mai	9 316,3	8 544,0	772,3	1 796,7	1 726,0	70,7	–	–	
	iun.	8 684,9	7 913,4	771,5	1 657,3	1 557,7	99,6	–	–	
	iul.	8 642,6	7 860,4	782,2	1 611,3	1 517,0	94,4	–	–	
	aug.	8 386,0	7 706,2	679,8	1 779,9	1 681,6	98,3	–	–	
	sep.	8 446,8	7 753,4	693,4	1 827,2	1 730,4	96,8	–	–	
	oct.	8 207,9	7 528,1	679,8	1 700,3	1 605,2	95,1	–	–	
	nov.	8 488,5	7 835,3	653,2	1 582,0	1 481,9	100,1	–	–	
	dec.	8 670,2	7 991,1	679,1	1 597,9	1 501,7	96,2	–	–	
	2014	ian.	8 837,2	8 125,4	711,7	1 994,8	1 933,4	61,3	–	–
		feb.	9 190,7	8 518,3	672,3	1 548,9	1 487,0	61,9	–	–
		mar.	8 875,8	8 191,2	684,7	1 520,3	1 452,5	67,8	–	–
apr.		9 304,8	8 622,1	682,7	1 980,1	1 913,2	66,9	–	–	

Perioada	DEPOZITE INSTITUȚII FINANCIARE NEMONETARE											
	Total	Depozite overnight				Depozite la termen						
		Total	lei	euro	alte valute	Total	lei			euro		
							Total	cu scadența până la 1 an inclusiv	cu scadența mai mare de 1 an	Total	cu scadența până la 1 an inclusiv	cu scadența mai mare de 1 an
2013 apr.	14 648,6	2 012,0	1 549,1	423,6	39,4	12 620,3	8 746,1	8 169,7	576,4	3 748,7	3 228,4	520,3
mai	15 249,5	1 983,2	1 481,8	476,4	24,9	13 206,8	9 330,2	8 772,4	557,8	3 733,8	3 199,1	534,7
iun.	15 502,1	2 761,7	1 748,0	938,2	75,6	12 727,9	9 501,9	9 016,8	485,1	3 119,8	2 569,2	550,6
iul.	14 246,9	1 944,1	1 455,4	426,6	62,1	12 290,2	8 471,5	7 998,1	473,4	3 692,4	3 192,8	499,6
aug.	14 040,8	2 033,4	1 503,3	484,3	45,7	11 994,9	8 249,4	7 763,3	486,2	3 608,3	3 110,8	497,5
sep.	14 184,8	2 440,8	1 570,1	815,7	55,1	11 684,0	8 251,9	7 753,4	498,5	3 289,0	2 772,0	517,1
oct.	14 826,5	2 391,1	1 794,4	541,8	54,9	12 375,5	8 659,8	8 133,9	525,9	3 542,4	3 024,1	518,3
nov.	14 486,4	2 277,8	1 636,9	593,2	47,6	12 148,7	8 428,3	7 937,0	491,3	3 593,3	3 078,1	515,1
dec.	15 138,1	2 441,2	1 582,7	815,9	42,6	12 636,9	9 161,8	8 687,4	474,4	3 328,4	2 760,5	567,9
2014 ian.	14 854,6	2 333,8	1 634,5	613,4	85,8	12 460,9	8 804,5	8 312,6	491,9	3 528,3	2 993,6	534,7
feb.	14 381,4	2 260,2	1 493,2	696,4	70,5	12 061,3	8 397,7	7 955,1	442,7	3 535,5	2 983,1	552,4
mar.	14 717,2	2 705,7	1 681,1	924,2	100,4	11 696,9	8 278,2	7 904,6	373,7	3 305,1	2 745,3	559,8
apr.	14 847,1	2 296,3	1 655,2	595,4	45,7	12 337,2	8 513,4	8 156,0	357,4	3 657,7	3 086,8	570,9

Perioada	DEPOZITE INSTITUȚII FINANCIARE NEMONETARE (continuare)					DEPOZITE ADMINISTRAȚIE PUBLICĂ				TOTAL DEPOZITE NEREZIDENTI
	Depozite la termen (continuare)			Depozite rambursabile după notificare	Împrumuturi din operațiuni repo	Total	Administrația centrală	Administrația locală	Administrația sistemelor de asigurări sociale	
	alte valute		Total							
	cu scadența până la 1 an inclusiv	cu scadența mai mare de 1 an								
2013 apr.	125,6	123,2	2,4	–	16,2	31 733,9	30 730,8	999,8	3,4	125 511,1
mai	142,8	139,9	3,0	–	59,5	35 425,0	34 409,8	1 011,1	4,1	122 273,5
iun.	106,2	103,3	2,9	–	12,5	37 238,7	36 295,7	938,4	4,6	122 537,9
iul.	126,4	123,5	2,8	–	12,5	39 306,9	38 164,1	1 137,8	4,9	120 549,4
aug.	137,1	134,3	2,9	–	12,5	36 841,6	35 707,5	1 131,4	2,8	116 226,6
sep.	143,1	140,3	2,8	–	59,9	43 327,2	42 177,5	1 146,3	3,3	114 982,5
oct.	173,3	164,0	9,3	–	59,9	46 993,1	45 788,3	1 201,5	3,3	112 388,6
nov.	127,1	124,3	2,8	–	59,9	41 760,5	40 614,2	1 142,7	3,6	108 364,0
dec.	146,7	144,2	2,5	–	59,9	36 589,0	35 474,8	1 111,3	2,8	109 412,9
2014 ian.	128,1	125,5	2,6	–	59,9	47 996,8	46 912,1	1 080,9	3,9	104 973,5
feb.	128,0	125,5	2,5	–	59,9	48 113,2	47 065,3	1 044,1	3,8	98 931,5
mar.	113,7	111,2	2,5	–	314,6	50 456,2	49 432,5	1 019,9	3,8	96 611,2
apr.	166,1	163,6	2,5	–	213,6	54 651,6	53 578,4	1 067,9	5,3	96 983,7

Perioada	CREDIT ACORDAT SECTORULUI PRIVAT (continuare)											CREDIT GUVERN- NAMENTAL*
	valută											
	Total	pe termen scurt			pe termen mediu			pe termen lung				
Total, din care:		societăți nefinanciare	gospodării ale populației	Total, din care:	societăți nefinanciare	gospodării ale populației	Total, din care:	societăți nefinanciare	gospodării ale populației			
2010	dec.	131 935,1	20 164,6	19 029,8	976,5	23 321,1	19 985,5	2 877,3	88 449,4	25 625,1	62 331,5	61 374,5
2011	ian.	130 917,5	19 936,5	18 786,3	1 002,7	23 098,1	19 866,8	2 791,5	87 882,9	25 861,3	61 547,0	62 547,2
	feb.	129 675,5	19 802,9	18 610,5	1 047,2	23 001,7	19 640,7	2 852,4	86 871,0	25 595,3	60 741,4	62 615,5
	mar.	126 949,1	18 988,7	17 812,5	1 054,8	23 088,0	19 888,2	2 746,6	84 872,4	25 226,5	59 198,2	61 487,1
	apr.	126 495,4	19 106,6	17 814,8	1 168,5	22 731,9	19 648,2	2 632,6	84 657,0	25 226,1	58 992,5	61 630,1
	mai	129 281,0	19 617,6	18 244,4	1 214,4	23 127,8	19 987,9	2 637,7	86 535,6	25 481,1	60 539,1	64 862,5
	iun.	134 457,5	20 947,8	19 549,8	1 251,0	24 185,2	20 912,5	2 781,7	89 324,4	26 371,4	62 445,6	67 266,6
	iul.	135 997,2	21 707,4	20 313,3	1 292,4	24 290,3	20 976,6	2 729,0	89 999,5	26 174,5	63 369,2	64 164,5
	aug.	135 587,9	21 504,8	20 116,3	1 290,4	24 383,0	21 066,3	2 720,6	89 700,2	26 336,6	62 920,6	64 571,3
	sep.	140 766,1	23 013,1	21 470,0	1 363,5	25 488,1	22 113,6	2 770,3	92 264,9	27 154,7	64 665,1	65 198,4
	oct.	140 324,9	22 877,8	21 335,3	1 362,9	25 318,4	21 969,8	2 761,7	92 128,7	27 163,7	64 535,9	63 289,1
	nov.	142 288,3	23 078,8	21 535,5	1 373,4	25 516,8	22 064,5	2 788,2	93 692,7	28 175,4	65 089,4	65 674,3
	dec.	141 378,4	22 642,1	20 966,6	1 403,4	24 839,7	21 409,1	2 709,9	93 896,6	28 388,3	65 097,0	70 915,8
2012	ian.	141 916,3	23 041,2	22 243,4	505,4	25 342,1	21 005,6	3 602,5	93 533,1	27 741,5	65 386,6	73 520,8
	feb.	142 073,1	23 186,1	22 374,6	497,6	25 382,4	21 075,3	3 579,1	93 504,6	27 609,9	65 493,8	78 302,9
	mar.	142 992,6	23 520,0	22 685,7	520,6	25 449,1	21 142,8	3 551,6	94 023,6	27 756,4	65 892,2	80 968,2
	apr.	144 048,8	24 123,0	23 413,6	537,2	25 738,6	21 452,6	3 536,6	94 187,2	27 689,0	66 152,5	81 080,2
	mai	146 287,1	24 496,7	23 772,2	549,0	26 151,8	21 774,3	3 646,9	95 638,6	28 176,0	67 115,9	82 293,6
	iun.	144 602,0	23 828,4	23 019,8	606,5	25 784,3	21 395,2	3 677,4	94 989,3	27 955,1	66 695,8	80 624,5
	iul.	148 288,2	24 088,8	23 343,3	552,5	26 300,4	21 781,3	3 750,9	97 899,1	28 912,5	68 627,3	78 850,5
	aug.	144 338,3	23 384,5	22 620,1	564,6	25 576,9	21 039,8	3 798,7	95 377,0	28 273,5	66 757,6	76 590,0
	sep.	146 045,9	23 778,7	23 094,9	535,0	25 628,9	21 316,3	3 557,9	96 638,4	28 589,8	67 708,3	78 351,0
	oct.	145 596,1	22 645,4	22 047,3	493,4	25 829,8	21 418,5	3 672,1	97 120,8	29 061,2	67 708,1	77 751,3
	nov.	144 369,2	22 016,9	21 427,8	492,2	25 912,5	21 561,7	3 624,3	96 439,7	28 762,8	67 333,1	78 109,8
	dec.	141 113,4	21 348,3	20 766,8	487,8	24 769,4	20 645,8	3 484,7	94 995,7	28 552,8	66 110,7	78 852,8
2013	ian.	138 785,3	20 978,6	20 431,8	443,9	24 637,3	20 506,6	3 509,1	93 169,3	27 812,6	65 031,3	76 696,9
	feb.	138 334,6	20 729,5	20 156,0	446,7	24 733,2	20 623,3	3 509,0	92 871,9	27 669,3	64 889,2	75 765,0
	mar.	139 796,4	21 137,1	20 491,2	441,9	25 009,2	20 862,7	3 547,0	93 650,1	27 681,5	65 653,9	73 171,7
	apr.	136 282,1	20 259,0	19 530,3	431,0	24 482,9	20 459,0	3 453,6	91 540,2	26 983,7	64 251,6	72 788,8
	mai	137 654,7	20 461,7	19 711,3	447,1	24 639,3	20 581,8	3 482,4	92 553,8	27 335,3	64 912,7	71 443,0
	iun.	139 865,9	20 565,4	19 813,3	455,8	24 317,6	20 235,0	3 501,2	94 982,9	28 464,2	66 188,8	74 645,4
	iul.	137 554,9	19 572,8	18 732,9	453,5	24 353,6	20 340,1	3 448,8	93 628,5	27 877,4	65 430,1	72 620,6
	aug.	137 763,2	19 390,0	18 610,1	435,5	24 637,8	20 593,1	3 505,3	93 735,5	28 043,4	65 339,6	73 455,7
	sep.	137 347,4	19 125,2	18 336,9	436,7	24 310,2	20 302,9	3 523,5	93 912,0	28 017,9	65 539,5	75 116,9
	oct.	134 865,4	18 750,0	17 924,1	436,0	23 600,5	19 697,6	3 466,9	92 514,9	27 460,3	64 674,1	76 242,2
	nov.	133 870,1	18 432,7	17 652,7	431,6	23 604,2	19 744,5	3 461,1	91 833,2	26 792,6	64 668,5	77 564,5
	dec.	133 108,3	17 863,7	17 099,6	428,5	23 327,0	19 677,8	3 241,4	91 917,7	26 568,7	64 952,5	80 460,2
2014	ian.	132 769,1	17 845,8	16 991,9	434,9	23 551,9	19 819,9	3 314,7	91 371,5	26 241,0	64 732,3	83 004,4
	feb.	132 194,0	17 727,9	16 816,8	430,7	23 469,5	19 744,8	3 302,9	90 996,7	26 162,7	64 440,9	84 205,7
	mar.	129 735,6	17 135,1	16 127,8	431,7	22 941,7	19 364,4	3 236,5	89 658,8	25 910,1	63 387,5	81 921,3
	apr.	129 483,5	17 364,0	15 924,9	431,6	22 864,4	19 285,2	3 202,4	89 255,1	25 998,2	62 901,4	79 692,9

*) Inclusiv titluri de valoare negociabile.

7.5. Creditul acordat gospodăriilor populației

(milioane lei; sfârșitul perioadei)

Perioada	Total	în funcție de valută			în funcție de destinație și valută			
		lei	euro	alte valute	Credite pentru locuințe			
					Total	lei	euro	alte valute
2013 apr.	101 892,3	33 756,2	56 017,5	12 118,7	37 216,9	1 984,2	31 259,3	3 973,5
mai	102 901,1	34 059,0	56 807,1	12 035,0	37 879,7	2 031,7	31 896,5	3 951,5
iun.	104 066,7	33 920,8	57 978,3	12 167,5	38 884,0	2 087,8	32 799,6	3 996,7
iul.	103 315,4	33 982,9	57 403,9	11 928,6	38 867,1	2 175,8	32 759,1	3 932,1
aug.	103 245,9	33 965,5	57 370,1	11 910,3	39 779,4	2 270,2	33 578,2	3 931,0
sep.	103 765,8	34 266,1	57 535,9	11 963,8	39 925,1	2 489,5	33 483,5	3 952,1
oct.	103 125,5	34 548,5	56 902,0	11 675,0	39 919,1	2 815,2	33 239,8	3 864,1
nov.	103 297,4	34 736,2	56 820,0	11 741,3	40 270,2	3 128,4	33 278,4	3 863,4
dec.	103 244,2	34 621,8	56 978,9	11 643,5	40 841,1	3 472,6	33 512,3	3 856,2
2014 ian.	103 093,4	34 611,4	56 839,9	11 642,0	41 070,7	3 713,1	33 496,0	3 861,6
feb.	102 937,7	34 763,2	56 526,9	11 647,6	41 292,8	4 036,1	33 389,9	3 866,8
mar.	102 444,2	35 388,5	55 611,2	11 444,5	41 185,8	4 449,6	32 935,0	3 801,2
apr.	102 468,6	35 933,2	55 185,3	11 350,1	41 452,7	4 917,0	32 758,5	3 777,3

Perioada	în funcție de destinație și valută (continuare)			
	Credite pentru consum și alte scopuri			
	Total	lei	euro	alte valute
2013 apr.	64 675,4	31 772,0	24 758,2	8 145,2
mai	65 021,4	32 027,3	24 910,7	8 083,5
iun.	65 182,6	31 833,1	25 178,8	8 170,8
iul.	64 448,3	31 807,1	24 644,8	7 996,4
aug.	63 466,5	31 695,3	23 791,9	7 979,2
sep.	63 840,7	31 776,6	24 052,4	8 011,7
oct.	63 206,4	31 733,3	23 662,2	7 811,0
nov.	63 027,2	31 607,8	23 541,6	7 877,9
dec.	62 403,1	31 149,2	23 466,6	7 787,3
2014 ian.	62 022,7	30 898,3	23 343,9	7 780,4
feb.	61 644,9	30 727,1	23 137,0	7 780,8
mar.	61 258,4	30 938,9	22 676,2	7 643,3
apr.	61 015,9	31 016,2	22 426,8	7 572,8

7.6. Creditul acordat societăților nefinanciare, instituțiilor financiare nemonetare, administrației publice și nerezidenților

(milioane lei; sfârșitul perioadei)

Perioada	CREDITE ACORDATE SOCIETĂȚILOR NEFINANCIARE														
	Total	Credite în lei					Total	Credite în euro			Total	Credite în alte valute			
		Total	cu scadența			Total		cu scadența				Total	cu scadența		
			până la 1 an inclusiv	mai mare de 1 an și până la 5 ani inclusiv	mai mare de 5 ani			până la 1 an inclusiv	mai mare de 1 an și până la 5 ani inclusiv	mai mare de 5 ani			până la 1 an inclusiv	mai mare de 1 an și până la 5 ani inclusiv	mai mare de 5 ani
2013 apr.	115 462,2	48 489,2	26 605,7	12 251,4	9 632,1	63 039,7	17 435,7	19 400,1	26 203,9	3 933,3	2 094,6	1 058,9	779,8		
mai	115 927,2	48 298,8	26 001,7	12 565,6	9 731,5	63 713,5	17 504,8	19 655,4	26 553,3	3 914,9	2 206,5	926,4	782,0		
iun.	117 344,0	48 831,6	25 965,7	13 144,1	9 721,7	64 578,3	17 584,3	19 306,6	27 687,3	3 934,2	2 229,0	928,3	776,8		
iul.	115 267,8	48 317,4	24 892,7	13 643,5	9 781,2	63 165,8	16 644,1	19 393,0	27 128,7	3 784,6	2 088,8	947,1	748,7		
aug.	115 877,4	48 630,7	25 088,4	14 032,8	9 509,6	63 527,0	16 553,6	19 662,0	27 311,4	3 719,7	2 056,5	931,1	732,1		
sep.	116 426,9	49 769,3	25 582,2	14 293,8	9 893,3	62 936,8	16 234,8	19 416,6	27 285,5	3 720,8	2 102,1	886,3	732,4		
oct.	114 773,7	49 691,8	25 587,5	14 174,9	9 929,4	61 446,9	15 830,5	18 865,4	26 751,0	3 635,0	2 093,6	832,1	709,3		
nov.	113 720,2	49 530,5	25 228,3	14 316,0	9 986,2	60 983,3	15 765,2	19 158,3	26 059,8	3 206,4	1 887,5	586,2	732,8		
dec.	112 340,0	48 993,9	24 603,0	14 117,1	10 273,8	60 325,4	15 364,7	19 085,3	25 875,5	3 020,7	1 735,0	592,6	693,2		
2014 ian.	112 473,3	49 420,4	24 845,0	14 399,8	10 175,6	60 050,1	15 292,7	19 214,2	25 543,3	3 002,7	1 699,2	605,8	697,8		
feb.	112 323,1	49 598,7	24 953,9	14 396,6	10 248,2	59 835,9	15 201,8	19 159,1	25 475,0	2 888,5	1 615,0	585,8	687,7		
mar.	112 283,2	50 880,8	25 806,1	14 703,3	10 371,5	58 555,8	14 546,7	18 768,9	25 240,2	2 846,6	1 581,1	595,6	669,9		
apr.	112 315,7	51 107,4	25 586,7	15 077,9	10 442,7	58 377,8	14 347,4	18 695,1	25 335,3	2 830,5	1 577,5	590,1	662,9		

Perioada	CREDITE ACORDATE INSTITUȚIILOR FINANCIARE NEMONETARE						CREDITE ACORDATE ADMINISTRAȚIEI PUBLICE				CREDITE ACORDATE NEREZIDENȚILOR
	Total	Societăți de asigurare		Alți intermediari financiari*		Total	Administrația centrală	Administrația locală	Administrația sistemelor de asigurări sociale		
		Total, din care:	cu scadența până la 1 an inclusiv	Total, din care:	cu scadența până la 1 an inclusiv						
2013 apr.	2 638,6	55,2	12,4	2 583,4	918,1	9 602,4	986,3	8 616,1	0,0	42 658,7	
mai	2 830,4	37,1	12,1	2 793,4	1 117,1	9 624,6	986,5	8 638,0	0,0	43 741,5	
iun.	2 748,5	25,4	0,4	2 723,1	1 057,1	9 596,2	983,5	8 612,7	0,0	36 550,1	
iul.	2 849,1	31,5	6,4	2 817,6	1 180,3	9 573,8	998,0	8 575,8	0,0	42 202,7	
aug.	2 776,7	31,4	6,2	2 745,4	1 065,5	9 681,3	909,5	8 744,1	27,7	34 276,3	
sep.	2 875,9	32,0	6,6	2 843,9	1 085,4	9 683,2	920,0	8 740,2	23,0	39 127,5	
oct.	3 124,1	32,0	17,2	3 092,0	1 330,8	9 526,4	779,6	8 724,0	22,9	47 759,0	
nov.	2 685,2	31,8	19,6	2 653,4	928,7	9 613,3	816,1	8 774,4	22,8	37 655,5	
dec.	2 878,1	31,7	19,8	2 846,4	1 005,5	9 876,6	1 038,2	8 829,3	9,1	49 247,2	
2014 ian.	3 147,7	31,7	19,8	3 116,0	1 271,1	9 690,1	877,6	8 805,7	6,9	43 546,3	
feb.	3 083,9	16,2	9,3	3 067,6	1 191,2	9 642,8	869,8	8 772,9	0,0	38 058,0	
mar.	3 139,3	18,0	10,9	3 121,4	1 428,3	9 601,5	852,1	8 749,4	0,0	35 998,8	
apr.	3 515,9	13,8	6,8	3 502,1	1 828,1	9 475,8	768,3	8 707,5	0,0	52 602,3	

*) Include și auxiliarii financiari.

8. ACTIVELE ȘI PASIVELE FONDURILOR DE INVESTIȚII

8.1. Structura bilanțieră

8.1.1. Fonduri de piață monetară (FPM)

(milioane lei; sfârșitul perioadei)

Perioada	Total active/ pasive	Active					Pasive
		Creanțe din depozite și credite	Titluri de valoare, altele decât acțiunile	Acțiuni și alte participații de capital (exclusiv acțiuni/unități de fond ale FPM)	Acțiuni/ unități de fond ale FPM	Alte active	Acțiuni/ unități de fond ale FPM
2011	3 807,0	1 718,5	2 084,1	51,6	49,3	-96,5	3 807,0
2012	c	c	c	c	c	c	c
2013	c	c	c	c	c	c	c
2013							
apr.	c	c	c	c	c	c	c
mai	c	c	c	c	c	c	c
iun.	c	c	c	c	c	c	c
iul.	c	c	c	c	c	c	c
aug.	c	c	c	c	c	c	c
sep.	c	c	c	c	c	c	c
oct.	c	c	c	c	c	c	c
nov.	c	c	c	c	c	c	c
dec.	c	c	c	c	c	c	c
2014							
ian.	c	c	c	c	c	c	c
feb.	c	c	c	c	c	c	c
mar.	c	c	c	c	c	c	c
apr.	c	c	c	c	c	c	c

8.1.2. Fonduri de investiții, altele decât fondurile de piață monetară (FI)

(milioane lei; sfârșitul perioadei)

Perioada	Total active/ pasive	Active						Pasive, din care:
		Creanțe din depozite și credite	Titluri de valoare, altele decât acțiunile	Acțiuni și alte participații de capital (exclusiv acțiuni/unități de fond ale FI)	Acțiuni/ unități de fond ale FI	Active nefinanciare	Alte active	Acțiuni/unități de fond ale FI
2011	10 154,2	1 763,1	1 813,4	6 126,5	304,2	55,8	91,1	9 726,9
2012	31 821,8	4 175,0	6 572,7	19 973,2	790,9	55,5	254,6	30 341,2
2013	37 875,0	5 484,4	9 881,5	21 188,3	977,6	52,7	290,5	35 183,7
2013								
apr.	34 417,2	4 434,6	7 752,5	21 002,6	806,4	54,2	366,8	31 709,7
mai	35 044,3	5 155,3	7 949,3	20 223,4	838,7	54,1	823,4	31 774,4
iun.	34 917,2	5 176,4	8 544,7	19 970,7	823,5	54,8	347,1	31 539,9
iul.	35 106,2	4 778,2	8 832,3	20 266,7	798,2	59,0	371,9	32 217,7
aug.	35 309,3	4 786,5	8 808,3	20 567,8	793,8	54,4	298,4	32 833,2
sep.	35 797,7	4 868,7	9 071,9	20 427,2	826,5	54,3	549,1	33 020,2
oct.	36 070,6	4 895,1	9 483,2	20 448,3	861,5	53,2	329,2	33 416,6
nov.	37 458,9	5 104,6	9 376,4	21 531,3	930,4	52,9	463,2	34 656,6
dec.	37 875,0	5 484,4	9 881,5	21 188,3	977,6	52,7	290,5	35 183,7
2014								
ian.	39 023,9	5 288,1	11 116,2	21 014,3	991,0	53,4	560,9	35 627,1
feb.	38 710,5	5 101,5	11 351,5	20 683,4	1 128,8	49,4	396,0	35 782,3
mar.	38 282,0	5 080,7	11 621,6	19 675,9	1 323,1	49,2	531,5	35 612,0
apr.	39 475,0	5 075,8	11 870,4	20 508,5	1 299,6	49,1	671,6	36 426,4

Notă: Începând cu iunie 2012, datele agregate privind activele și pasivele fondurilor de investiții cuprind și datele Fondului Proprietatea.

8.2. Titluri de valoare deținute, altele decât acțiunile

8.2.1. Fonduri de piață monetară (FPM)

(milioane lei; sfârșitul perioadei)

Perioada	Total, din care:	Denominate în lei						Denominate în euro					
		Total	rezidenți			nerezidenți		Total	rezidenți			nerezidenți	
			Total, din care:	Instituții financiare monetare	Adminis- trația publică	Total, din care:	Zona euro		Total, din care:	Instituții financiare monetare	Adminis- trația publică	Total, din care:	Zona euro
2011	2 084,1	1 315,0	731,3	17,2	709,5	583,7	521,9	769,1	750,6	0,5	750,1	18,5	2,3
2012	c	c	c	c	c	c	c	c	c	c	c	c	c
2013	c	c	c	c	c	c	c	c	c	c	c	c	c
2013	apr.	c	c	c	c	c	c	c	c	c	c	c	c
	mai	c	c	c	c	c	c	c	c	c	c	c	c
	iun.	c	c	c	c	c	c	c	c	c	c	c	c
	iul.	c	c	c	c	c	c	c	c	c	c	c	c
	aug.	c	c	c	c	c	c	c	c	c	c	c	c
	sep.	c	c	c	c	c	c	c	c	c	c	c	c
	oct.	c	c	c	c	c	c	c	c	c	c	c	c
	nov.	c	c	c	c	c	c	c	c	c	c	c	c
	dec.	c	c	c	c	c	c	c	c	c	c	c	c
2014	ian.	c	c	c	c	c	c	c	c	c	c	c	c
	feb.	c	c	c	c	c	c	c	c	c	c	c	c
	mar.	c	c	c	c	c	c	c	c	c	c	c	c
	apr.	c	c	c	c	c	c	c	c	c	c	c	c

8.2.2. Fonduri de investiții, altele decât fondurile de piață monetară (FI)

(milioane lei; sfârșitul perioadei)

Perioada	Total	Denominate în lei											
		Total	cu scadența inițială ≤ 1 an					cu scadența inițială > 1 an și ≤ 2 ani					
			Total, din care:	rezidenți	nerezidenți		Total	rezidenți	nerezidenți				
Total, din care:	Instituții financiare monetare	Adminis- trația publică	Total, din care:	Zona euro	Total, din care:	Instituții financiare monetare	Adminis- trația publică	Total, din care:	Zona euro				
2011	908,2	10,1	10,1	–	10,1	–	–	c	c	–	c	–	–
2012	3 537,4	744,8	744,8	–	744,8	–	–	309,7	97,1	88,9	c	212,6	165,1
2013	4 438,7	188,1	188,1	–	188,1	–	–	235,7	88,8	88,8	c	146,8	99,1
2013	apr.	3 810,8	657,9	657,9	–	657,9	–	305,0	86,9	84,8	c	218,2	169,4
	mai	3 739,3	445,1	445,1	–	445,1	–	300,3	87,4	85,3	c	212,9	167,5
	iun.	4 104,7	583,8	583,8	–	583,8	–	304,2	89,4	87,3	c	214,8	169,0
	iul.	4 385,4	676,1	676,1	–	676,1	–	300,3	88,3	86,3	–	212,0	165,9
	aug.	4 264,5	651,5	651,5	–	651,5	–	301,3	87,9	86,8	–	213,4	167,0
	sep.	4 225,1	525,0	525,0	–	525,0	–	303,2	88,4	87,3	–	214,8	168,1
	oct.	4 431,8	521,0	521,0	–	521,0	–	304,1	87,8	87,8	c	216,2	169,2
	nov.	4 169,9	188,6	188,6	–	188,6	–	234,2	88,3	88,3	c	145,8	98,5
	dec.	4 438,7	188,1	188,1	–	188,1	–	235,7	88,8	88,8	c	146,8	99,1
2014	ian.	4 969,3	261,3	261,3	–	261,3	–	147,8	–	–	–	147,8	99,8
	feb.	4 968,9	232,5	232,5	–	232,5	–	148,7	–	–	–	148,7	100,4
	mar.	5 009,8	219,3	219,3	–	219,3	–	156,7	–	–	–	156,7	108,1
	apr.	4 613,4	250,8	250,8	–	250,8	–	157,7	–	–	–	156,7	107,7

Notă: Începând cu iunie 2012, datele agregate privind activele și pasivele fondurilor de investiții cuprind și datele Fondului Proprietatea.

8.2.2. Fonduri de investiții, altele decât fondurile de piață monetară (FI)

(milioane lei; sfârșitul perioadei)

(continuare)

Perioada	Denominate în lei (continuare)						Denominate în euro				
	cu scadența inițială >2 ani						Total, din care:	cu scadența inițială >2 ani			
	Total, din care:	rezidenți		nerezidenți		Total, din care:		rezidenți		Adminis- trația publică	
	Instituții financiare monetare	Administrația publică	Total, din care:	Zona euro	Total, din care:	Total, din care:	Instituții financiare monetare	Adminis- trația publică			
2011	894,2	467,5	72,9	394,7	426,6	201,9	905,3	905,3	887,3	–	887,3
2012	2 482,9	1 248,4	85,1	1 097,5	1 234,5	814,5	2 879,5	2 879,5	2 695,1	–	2 695,1
2013	4 014,9	2 477,4	258,3	2 079,3	1 537,5	1 049,8	5 153,3	5 153,3	4 382,2	–	4 382,2
2013											
apr.	2 847,9	1 387,4	75,5	1 241,2	1 460,5	999,0	3 724,4	3 724,4	3 460,4	–	3 460,4
mai	2 993,9	1 519,3	75,3	1 372,9	1 474,6	1 012,6	3 975,4	3 975,4	3 547,1	–	3 541,2
iun.	3 216,8	1 769,1	173,8	1 523,7	1 447,7	1 009,7	4 201,5	4 201,5	3 718,2	–	3 712,1
iul.	3 409,0	1 868,7	245,7	1 550,1	1 540,3	1 096,8	4 214,3	4 214,3	3 723,5	–	3 723,5
aug.	3 311,6	1 821,9	257,0	1 489,0	1 489,7	1 053,2	4 311,0	4 311,0	3 748,4	–	3 748,4
sep.	3 396,9	1 863,2	257,6	1 529,6	1 533,7	1 078,8	4 610,5	4 610,5	4 026,8	–	4 026,8
oct.	3 606,8	2 055,0	260,0	1 721,2	1 551,8	1 064,4	4 822,2	4 822,2	4 224,5	–	4 224,5
nov.	3 747,1	2 165,9	261,6	1 829,4	1 581,2	1 043,1	4 893,5	4 893,5	4 276,2	–	4 276,2
dec.	4 014,9	2 477,4	258,3	2 079,3	1 537,5	1 049,8	5 153,3	5 153,3	4 382,2	–	4 382,2
2014											
ian.	4 560,3	2 989,8	257,1	2 585,0	1 570,5	1 079,5	5 822,0	5 822,0	5 021,1	–	5 021,1
feb.	4 587,7	3 042,6	256,7	2 637,8	1 545,2	1 068,8	6 181,3	6 181,3	5 364,0	–	5 364,0
mar.	4 633,8	3 090,4	258,2	2 683,4	1 543,4	1 066,3	6 421,7	6 421,7	5 568,1	–	5 568,1
apr.	4 204,9	2 654,7	256,8	2 247,6	1 550,2	1 070,1	7 055,6	7 055,6	6 226,2	–	6 226,2

Notă: Începând cu iunie 2012, datele agregate privind activele și pasivele fondurilor de investiții cuprind și datele Fondului Proprietatea.

8.3. Acțiuni și alte participații de capital deținute

8.3.1. Fonduri de piață monetară (FPM)

(milioane lei; sfârșitul perioadei)

Perioada	Total, din care:	rezidenți		Alți intermediari financieri și auxiliari financieri
		Instituții financiare monetare		
2011	51,6	8,3		43,3
2012	c	c		c
2013	c	c		c
2013				
apr.	c	c		c
mai	c	c		c
iun.	c	c		c
iul.	c	c		c
aug.	c	c		c
sep.	c	c		c
oct.	c	c		c
nov.	c	c		c
dec.	c	c		c
2014				
ian.	c	c		c
feb.	c	c		c
mar.	c	c		c
apr.	c	c		c

8.3.2. Fonduri de investiții, altele decât fondurile de piață monetară (FI)

(milioane lei; sfârșitul perioadei)

Perioada	Total, din care:	rezidenți				nerezidenți	
		Instituții financiare monetare	Alți intermediari financieri și auxiliari financieri	Societăți de asigurare și fonduri de pensii	Societăți nefinanciare	Total, din care:	Zona euro
2011	5 285,0	2 539,0	113,7	0,8	2 430,7	841,5	807,6
2012	18 670,4	2 186,2	119,7	c	16 364,5	1 302,7	1 259,3
2013	20 051,1	2 527,3	140,2	c	17 383,5	1 137,3	1 110,9
2013							
apr.	19 701,8	2 124,1	132,7	c	17 445,0	1 300,8	1 265,4
mai	18 910,7	2 125,1	136,2	c	16 649,4	1 312,7	1 273,4
iun.	18 903,5	2 058,2	134,7	c	16 710,6	1 067,2	1 030,4
iul.	19 152,8	2 225,9	140,6	c	16 786,3	1 113,9	1 075,9
aug.	19 391,3	2 400,8	143,4	c	16 847,0	1 176,5	1 143,4
sep.	19 297,9	2 484,6	139,3	c	16 674,0	1 129,3	1 099,6
oct.	19 280,8	2 486,7	139,8	c	16 654,3	1 167,5	1 137,9
nov.	20 362,4	2 484,4	134,6	c	17 743,3	1 169,0	1 141,6
dec.	20 051,1	2 527,3	140,2	c	17 383,5	1 137,3	1 110,9
2014							
ian.	19 838,5	2 425,5	132,8	c	17 280,2	1 175,8	1 149,4
feb.	19 591,6	2 403,4	131,5	c	17 056,7	1 091,8	1 063,4
mar.	19 034,5	2 259,5	135,2	c	16 639,7	641,4	620,4
apr.	19 886,1	2 526,6	134,1	c	17 225,4	622,4	602,1

Notă: Începând cu iunie 2012, datele agregate privind activele și pasivele fondurilor de investiții cuprind și datele Fondului Proprietatea.

8.3.2. Fonduri de investiții, altele decât fondurile de piață monetară (FI)

(milioane lei; sfârșitul perioadei)

(continuare)

Perioada	Acțiuni cotate, emise de:						
	Total	rezidenți				nerezidenți	
		Total, din care:	Instituții financiare monetare	Alți intermediari financieri și auxiliari financieri	Societăți nefinanciare	Total, din care:	Zona euro
2011	4 711,7	3 870,4	1 860,5	36,4	1 772,7	841,3	807,6
2012	10 577,2	9 274,7	1 641,0	39,1	7 594,6	1 302,5	1 259,3
2013	13 431,6	12 295,1	1 988,9	95,4	10 210,8	1 136,4	1 110,0
2013							
apr.	11 324,8	10 024,5	1 621,5	43,5	8 359,5	1 300,4	1 265,2
mai	10 410,2	9 097,9	1 618,0	45,8	7 434,1	1 312,3	1 273,1
iun.	10 160,4	9 093,8	1 554,2	44,3	7 495,3	1 066,6	1 030,1
iul.	10 445,5	9 332,2	1 691,8	95,4	7 545,0	1 113,3	1 075,5
aug.	10 660,2	9 584,7	1 863,1	98,3	7 623,3	1 075,5	1 042,7
sep.	10 845,0	9 817,0	1 940,3	94,0	7 782,7	1 027,9	998,4
oct.	10 915,6	9 848,6	1 955,3	95,0	7 798,4	1 067,0	1 037,4
nov.	13 601,2	12 533,0	1 948,0	89,8	10 495,2	1 068,2	1 040,9
dec.	13 431,6	12 295,1	1 988,9	95,4	10 210,8	1 136,4	1 110,0
2014							
ian.	13 320,4	12 145,5	1 904,3	87,9	10 153,2	1 174,9	1 148,5
feb.	13 228,4	12 137,3	1 880,5	85,5	10 171,3	1 091,1	1 062,7
mar.	12 216,3	11 575,7	1 737,6	85,0	9 753,1	640,7	619,6
apr.	13 052,6	12 431,5	2 005,5	83,9	10 342,1	621,1	601,0

Notă: Începând cu iunie 2012, datele agregate privind activele și pasivele fondurilor de investiții cuprind și datele Fondului Proprietatea.

8.4. Acțiuni/unități de fond emise - Fonduri de investiții, altele decât fondurile de piață monetară (FI)

(milioane lei; sfârșitul perioadei)

Perioada	Total	rezidenți						nerezidenți	
		Instituții financiare monetare	Alți intermediari financieri și auxiliari financieri	Societăți de asigurare și fonduri de pensii	Administrația publică	Societăți nefinanciare	Gospodăriile populației	Total, din care:	Zona euro
2011	8 321,6	349,9	575,4	491,3	1,2	614,4	6 289,4	1 405,3	1 057,8
2012	19 696,1	489,0	2 307,8	634,0	4,5	1 540,7	14 720,1	10 645,1	3 528,1
2013	23 421,5	382,2	2 599,0	1 128,9	5,0	1 998,1	17 308,3	11 762,2	4 496,5
2013									
apr.	20 252,4	536,5	2 327,9	710,3	4,1	1 676,4	14 997,2	11 457,3	3 778,6
mai	20 361,9	537,9	2 333,6	716,5	4,2	1 670,7	15 098,9	11 412,5	3 795,7
iun.	20 249,8	544,8	2 359,5	708,1	4,4	1 656,1	14 976,8	11 290,1	3 773,6
iul.	20 745,9	455,5	2 363,6	755,5	4,6	1 738,1	15 428,7	11 471,7	4 321,9
aug.	21 141,2	384,6	2 376,9	777,9	4,6	1 761,7	15 835,4	11 692,0	4 386,1
sep.	21 339,1	379,5	2 359,9	792,3	4,6	1 793,7	16 009,0	11 681,2	4 356,1
oct.	21 657,6	380,3	2 397,5	799,0	4,7	1 859,9	16 216,1	11 759,0	4 531,3
nov.	22 718,1	379,9	2 476,1	1 082,4	5,0	1 931,7	16 843,0	11 938,5	4 604,4
dec.	23 421,5	382,2	2 599,0	1 128,9	5,0	1 998,1	17 308,3	11 762,2	4 496,5
2014									
ian.	23 947,4	381,1	2 651,3	1 185,5	5,0	2 100,1	17 624,3	11 679,7	4 432,0
feb.	24 392,7	347,2	2 769,8	1 221,9	5,2	2 187,4	17 861,3	11 389,6	4 286,5
mar.	24 670,7	376,4	3 072,6	1 216,4	5,0	2 178,2	17 822,0	10 941,3	4 072,3
apr.	25 225,1	366,7	3 160,2	1 156,8	7,5	2 251,5	18 282,5	11 201,3	4 150,4

Notă: Începând cu iunie 2012, datele agregate privind activele și pasivele fondurilor de investiții cuprind și datele Fondului Proprietatea.

9. SITUAȚIA ACTIVELOR ȘI PASIVELOR BILANȚIERE ALE INSTITUȚIILOR FINANCIARE NEBANCARE ÎNSCRISE ÎN REGISTRUL GENERAL

9.1. Structura bilanțieră în dinamică

(milioane lei; sfârșitul perioadei)

Perioada	Total active/pasive	Active			Pasive			
		credite acordate	depozite plasate	alte active	capital și rezerve	împrumuturi primite	alte pasive	
2009	mar.	44 112,4	35 566,0	3 929,9	4 616,5	4 938,8	36 070,8	3 102,7
	iun.	42 757,8	33 567,6	4 100,3	5 089,9	5 424,7	34 405,3	2 927,9
	sep.	41 357,8	31 749,0	4 329,5	5 279,3	5 772,2	32 755,8	2 829,9
	dec.	40 613,0	30 293,5	4 875,4	5 444,1	6 215,9	31 625,8	2 771,4
2010	mar.	37 331,6	27 976,6	3 810,6	5 544,4	6 569,8	28 055,9	2 705,8
	iun.	38 321,2	28 001,8	3 812,3	6 507,2	6 727,1	28 027,2	3 566,9
	sep.	36 237,4	26 233,4	3 628,6	6 375,4	7 030,0	25 639,2	3 568,2
	dec.	36 105,8	25 680,1	4 289,1	6 136,7	7 580,7	24 417,5	4 107,7
2011	mar.	33 399,2	23 737,2	3 557,9	6 104,1	7 738,4	21 707,8	3 953,0
	iun.	33 966,5	24 052,1	3 536,5	6 377,9	7 735,4	22 548,1	3 683,0
	sep.	33 776,5	23 959,1	3 128,4	6 689,0	7 978,7	22 681,6	3 116,2
	dec.	33 601,2	23 738,4	3 400,9	6 461,9	8 559,2	21 936,2	3 105,8
2012	mar.	33 064,1	23 419,0	2 998,0	6 647,1	8 706,7	21 124,4	3 233,0
	iun.	33 403,4	23 246,7	3 298,9	6 857,9	8 872,1	21 347,9	3 183,4
	sep.	33 910,6	23 200,3	3 749,1	6 961,2	10 059,6	20 699,0	3 152,0
	dec.	33 157,3	22 214,0	3 839,4	7 103,9	10 197,1	19 900,8	3 059,4
2013	mar.	32 970,1	21 870,0	3 794,8	7 305,3	10 598,1	19 214,4	3 157,7
	iun.	32 885,9	21 996,5	3 881,0	7 008,4	10 457,0	19 066,9	3 362,0
	sep.	32 677,4	21 906,8	3 345,2	7 425,4	10 515,8	18 600,6	3 561,0
	dec.	32 641,9	22 314,0	3 130,8	7 197,1	10 605,1	18 503,0	3 533,9

Notă: Datele sunt provizorii; seriile definitive vor fi disponibile la șase luni de la data raportării.

9.2. Structura bilanțieră la 31 decembrie 2013 pe tipuri de instituții financiare nebancare înscrise în Registrul general

(milioane lei; sfârșitul perioadei)

Secțiunea din Registrul general	Total	Active			Pasive		
		credite acordate	depozite plasate	alte active	capital și rezerve	împrumuturi primite	alte pasive
Total Registrul general, din care:	32 641,9	22 314,0	3 130,8	7 197,1	10 605,1	18 503,0	3 533,9
Credite de consum	1 260,0	1 026,2	75,6	158,2	676,1	408,6	175,4
Credite ipotecare și/sau imobiliare	–	–	–	–	–	–	–
Microcreditare	c	c	c	c	c	c	c
Finanțarea tranzacțiilor comerciale	c	c	c	c	c	c	c
Factoring	c	c	c	c	c	c	c
Scontare	–	–	–	–	–	–	–
Forfetare	–	–	–	–	–	–	–
Leasing financiar	3 197,5	1 928,0	188,9	1 080,6	1 371,3	1 472,2	354,0
Emitere de garanții și asumare de angajamente, inclusiv garantarea creditului	1 892,8	6,5	400,8	1 485,6	144,7	c	c
Alte forme de finanțare de natura creditului	–	–	–	–	–	–	–
Activități multiple de creditare	26 222,3	19 332,3	2 464,1	4 425,8	8 371,7	16 067,2	1 783,4

Notă: Datele sunt provizorii; seriile definitive vor fi disponibile la șase luni de la data raportării.

9.3. Credite acordate gospodăriilor populației

(milioane lei; sfârșitul perioadei)

Perioada		Credite				Credite pentru locuințe			
		Total	lei	euro	alte valute	Total	lei	euro	alte valute
2009	mar.	6 857,7	3 965,0	2 738,1	154,6	444,6	36,0	333,5	75,1
	iun.	6 611,7	3 791,6	2 676,7	143,3	429,7	34,0	326,5	69,2
	sep.	6 334,9	3 620,6	2 578,3	136,0	418,4	32,5	320,3	65,6
	dec.	6 135,7	3 497,7	2 497,5	140,5	419,3	30,6	319,0	69,8
2010	mar.	5 909,3	3 451,4	2 312,1	145,8	407,6	28,7	305,2	73,8
	iun.	5 794,5	3 269,4	2 352,2	172,8	444,9	26,9	327,4	90,6
	sep.	5 690,7	3 324,3	2 207,5	158,9	440,5	25,7	326,7	88,1
	dec.	5 690,9	3 404,3	2 119,3	167,3	444,7	24,9	323,7	96,1
2011	mar.	5 265,8	3 208,5	1 904,4	152,9	412,9	23,9	299,4	89,5
	iun.	5 277,1	3 281,3	1 835,1	160,8	422,9	24,0	301,0	98,0
	sep.	5 147,8	3 206,3	1 759,4	182,0	443,0	24,4	303,8	114,8
	dec.	5 267,1	3 388,6	1 681,4	197,1	447,4	24,1	294,3	129,0
2012	mar.	5 287,7	3 476,3	1 612,4	199,0	454,2	23,6	297,0	133,5
	iun.	5 124,6	3 368,4	1 527,8	228,4	478,0	22,6	296,2	159,2
	sep.	5 333,7	3 624,6	1 476,9	232,2	483,4	21,5	296,7	165,2
	dec.	5 229,2	3 647,2	1 364,5	217,5	463,0	22,2	286,5	154,4
2013	mar.	5 271,5	3 737,9	1 315,0	218,6	460,8	22,6	283,4	154,8
	iun.	5 399,3	3 909,3	1 279,0	211,0	459,8	23,7	286,7	149,4
	sep.	5 588,0	3 862,4	1 520,6	205,0	480,5	24,2	311,7	144,6
	dec.	5 820,4	4 163,1	1 456,4	200,9	491,3	24,0	323,5	143,8

Notă: Datele sunt provizorii; seriile definitive vor fi disponibile la șase luni de la data raportării.

Perioada		Credite pentru consum				Credite pentru alte scopuri			
		Total	lei	euro	alte valute	Total	lei	euro	alte valute
2009	mar.	6 003,2	3 867,5	2 064,1	71,5	410,0	61,6	340,4	8,0
	iun.	5 808,3	3 697,5	2 043,4	67,4	373,6	60,1	306,8	6,8
	sep.	5 558,2	3 527,3	1 966,7	64,3	358,3	60,8	291,4	6,2
	dec.	5 363,6	3 404,7	1 894,2	64,7	352,7	62,4	284,3	6,0
2010	mar.	5 173,8	3 354,7	1 752,9	66,3	327,9	68,0	254,1	5,7
	iun.	5 032,5	3 171,2	1 785,6	75,7	317,0	71,3	239,3	6,5
	sep.	4 944,5	3 218,2	1 660,5	65,9	305,6	80,4	220,3	5,0
	dec.	4 936,4	3 288,3	1 581,5	66,6	309,8	91,1	214,1	4,6
2011	mar.	4 547,7	3 073,9	1 414,5	59,3	305,1	110,7	190,5	4,0
	iun.	4 539,6	3 127,5	1 352,9	59,1	314,6	129,7	181,2	3,7
	sep.	4 391,0	3 047,4	1 280,2	63,4	313,7	134,5	175,4	3,8
	dec.	4 500,7	3 216,0	1 220,5	64,2	319,0	148,5	166,6	3,9
2012	mar.	4 516,0	3 294,0	1 160,5	61,5	317,5	158,6	154,9	4,0
	iun.	4 318,2	3 172,2	1 080,9	65,0	328,4	173,6	150,7	4,1
	sep.	4 525,0	3 432,3	1 029,5	63,2	325,3	170,8	150,7	3,8
	dec.	4 430,6	3 437,6	933,2	59,7	335,6	187,4	144,8	3,4
2013	mar.	4 470,8	3 519,1	891,4	60,3	339,9	196,3	140,2	3,4
	iun.	4 589,2	3 678,6	852,2	58,4	350,3	207,0	140,1	3,3
	sep.	4 766,1	3 641,2	1 067,3	57,6	341,4	197,0	141,6	2,8
	dec.	4 982,6	3 933,4	994,7	54,5	346,5	205,7	138,1	2,7

Notă: Datele sunt provizorii; seriile definitive vor fi disponibile la șase luni de la data raportării.

9.4. Credite acordate societăților nefinanciare, altor sectoare instituționale* și nerezidenților

(milioane lei; sfârșitul perioadei)

Perioada	Credite acordate societăților nefinanciare									
	Total	lei				euro				
		Total	cu scadența până la 1 an inclusiv	cu scadența mai mare de 1 an și până la 5 ani inclusiv	cu scadența mai mare de 5 ani	Total	cu scadența până la 1 an inclusiv	cu scadența mai mare de 1 an și până la 5 ani inclusiv	cu scadența mai mare de 5 ani	
2009 mar.	28 128,9	1 489,2	658,4	727,3	103,5	26 404,7	1 031,7	21 345,0	4 027,9	
iun.	26 415,7	1 540,6	631,8	802,8	105,9	24 626,6	973,0	19 505,9	4 147,7	
sep.	24 896,2	1 571,7	640,1	810,9	120,7	23 060,4	917,6	18 005,7	4 137,1	
dec.	23 646,4	1 581,2	642,6	812,7	126,0	21 784,4	854,1	16 062,9	4 867,4	
2010 mar.	21 449,8	1 740,4	670,2	919,4	150,8	19 424,5	781,6	14 040,5	4 602,4	
iun.	21 565,2	1 737,5	707,3	856,3	173,9	19 519,7	807,6	14 074,5	4 637,7	
sep.	19 944,7	1 801,3	736,0	891,0	174,4	17 882,9	710,6	12 561,7	4 610,6	
dec.	19 384,7	1 862,0	759,2	928,6	174,2	17 275,7	690,8	11 802,6	4 782,3	
2011 mar.	17 927,9	1 932,8	798,2	941,4	193,3	15 770,1	630,3	10 301,2	4 838,7	
iun.	18 257,4	2 108,2	849,4	1 034,0	224,8	15 929,1	730,0	10 296,5	4 902,6	
sep.	18 294,9	2 119,5	746,5	1 129,1	243,9	15 925,3	806,1	10 131,5	4 987,7	
dec.	17 897,2	2 244,4	662,7	1 286,5	295,2	15 410,6	793,9	9 914,4	4 702,3	
2012 mar.	17 664,0	2 297,1	768,9	1 200,0	328,2	15 138,8	804,7	9 520,5	4 813,6	
iun.	17 673,8	2 440,7	694,5	1 337,2	408,9	14 986,4	826,0	9 391,4	4 769,1	
sep.	17 421,4	2 504,6	654,1	1 398,5	452,0	14 684,9	837,6	9 295,5	4 551,8	
dec.	16 567,1	2 559,4	720,1	1 376,8	462,5	13 799,6	942,4	8 665,5	4 191,6	
2013 mar.	16 201,0	2 665,7	764,0	1 431,1	470,6	13 345,0	1 059,4	8 192,6	4 093,0	
iun.	16 206,4	2 726,1	844,0	1 425,4	456,7	13 275,4	793,7	8 439,5	4 042,3	
sep.	15 951,4	2 610,4	608,1	1 552,6	449,6	13 152,5	787,5	8 407,0	3 958,1	
dec.	16 125,9	2 707,8	762,4	1 470,0	475,5	13 236,5	800,5	8 393,5	4 042,5	

Perioada	Credite acordate societăților nefinanciare (continuare)					Credite acordate altor sectoare instituționale				Credite acordate nerezidenților
	Total	alte valute			Total	lei	euro	alte valute		
		cu scadența până la 1 an inclusiv	cu scadența mai mare de 1 an și până la 5 ani inclusiv	cu scadența mai mare de 5 ani						
2009 mar.	235,1	3,3	121,4	110,3	577,2	61,4	508,4	7,4	2,2	
iun.	248,5	2,9	120,2	125,4	538,3	63,9	468,4	5,9	2,0	
sep.	264,1	5,3	105,5	153,3	515,9	74,5	436,7	4,7	2,0	
dec.	280,8	3,9	120,8	156,0	509,6	74,8	431,1	3,8	1,7	
2010 mar.	285,0	3,0	132,3	149,8	611,9	127,7	481,3	2,9	5,6	
iun.	308,0	5,9	137,3	164,8	600,7	106,8	491,2	2,7	41,4	
sep.	260,5	5,1	113,1	142,3	557,9	98,9	457,5	1,5	40,1	
dec.	247,1	6,3	110,3	130,5	562,5	83,8	477,6	1,1	41,9	
2011 mar.	224,9	13,2	96,7	115,1	509,6	75,4	433,3	0,9	33,9	
iun.	220,1	18,3	89,5	112,3	485,1	67,8	416,5	0,7	32,5	
sep.	250,1	22,2	94,4	133,5	471,6	55,5	415,4	0,6	44,8	
dec.	242,2	41,2	69,0	132,0	451,8	46,2	405,4	0,2	122,2	
2012 mar.	228,1	40,8	62,4	124,9	430,7	41,7	388,8	0,2	36,6	
iun.	246,7	54,9	62,2	129,6	410,5	40,0	370,3	0,2	37,8	
sep.	231,9	52,2	58,1	121,6	407,7	45,8	361,7	0,2	37,5	
dec.	208,1	38,7	66,1	103,2	388,5	42,6	345,7	0,1	29,3	
2013 mar.	190,3	38,3	56,0	96,1	370,0	43,0	326,9	0,1	27,5	
iun.	204,9	40,6	68,3	96,0	365,1	45,8	319,2	0,1	25,7	
sep.	188,5	36,2	63,1	89,2	347,4	38,1	309,2	0,0	19,9	
dec.	181,6	38,0	59,8	83,9	345,9	41,4	304,4	0,0	21,8	

Notă: Datele sunt provizorii; seriile definitive vor fi disponibile la șase luni de la data raportării.

*) Cu excepția sectorului gospodăriile populației.

10. RATELE DOBÂNZILOR PRACTICATE DE INSTITUȚIILE DE CREDIT

10.1. Depozite la termen în lei

10.1.1. Depozite existente în sold

(% p.a.)

Perioada	Depozite la termen ale gospodăriilor populației					Depozite la termen ale societăților nefinanciare					
	Total	Durata inițială				Total	Durata inițială				
		până la 1 lună inclusiv	peste 1 lună și până la 3 luni inclusiv	peste 3 luni și până la 6 luni inclusiv	peste 6 luni și până la 12 luni inclusiv		până la 1 lună inclusiv	peste 1 lună și până la 3 luni inclusiv	peste 3 luni și până la 6 luni inclusiv	peste 6 luni și până la 12 luni inclusiv	
2009	9,56	9,17	9,35	10,54	10,37	9,07	8,88	9,88	10,20	8,05	
2010	7,18	6,42	7,39	7,82	7,55	5,47	4,88	6,64	6,70	5,50	
2011	6,24	5,71	6,24	6,82	6,92	5,59	5,25	6,19	6,37	5,72	
2012	5,31	4,80	5,02	5,78	6,14	4,94	4,58	5,63	5,60	4,53	
2013	4,03	3,33	3,70	4,39	5,04	2,69	1,95	3,20	3,63	3,66	
2013	apr.	5,11	4,62	4,84	5,63	5,80	4,27	3,75	4,71	5,33	4,64
	mai	4,98	4,36	4,76	5,50	5,72	4,08	3,53	4,46	5,16	4,62
	iun.	4,89	4,24	4,69	5,37	5,66	4,06	3,68	4,37	4,96	4,56
	iul.	4,76	4,13	4,61	5,20	5,60	3,99	3,59	4,34	4,62	4,42
	aug.	4,64	3,94	4,48	5,02	5,51	3,68	3,09	4,16	4,40	4,22
	sep.	4,49	3,82	4,25	4,85	5,40	3,47	2,83	4,03	4,19	4,11
	oct.	4,33	3,59	4,04	4,70	5,28	3,14	2,38	3,62	3,94	3,92
	nov.	4,16	3,45	3,84	4,56	5,16	2,97	2,11	3,40	3,78	3,79
	dec.	4,03	3,33	3,70	4,39	5,04	2,69	1,95	3,20	3,63	3,66
2014	ian.	3,88	3,21	3,55	4,21	4,86	2,54	2,01	2,64	3,42	3,50
	feb.	3,73	2,92	3,39	3,98	4,72	2,58	2,29	2,66	3,30	3,36
	mar.	3,60	2,86	3,23	3,81	4,55	2,34	1,84	2,53	3,10	3,20
	apr.	3,49	2,80	3,14	3,67	4,41	2,50	2,21	2,62	2,93	3,06

10.1.2. Depozite noi

(% p.a.)

Perioada	Depozite noi la termen ale gospodăriilor populației					Depozite noi la termen ale societăților nefinanciare					
	Total	Durata inițială				Total	Durata inițială				
		până la 1 lună inclusiv	peste 1 lună și până la 3 luni inclusiv	peste 3 luni și până la 6 luni inclusiv	peste 6 luni și până la 12 luni inclusiv		până la 1 lună inclusiv	peste 1 lună și până la 3 luni inclusiv	peste 3 luni și până la 6 luni inclusiv	peste 6 luni și până la 12 luni inclusiv	
2009	9,91	9,71	9,94	10,48	11,22	9,57	9,37	10,12	9,89	6,60	
2010	7,62	6,87	7,92	8,00	7,52	5,36	4,85	6,59	6,98	6,53	
2011	6,59	6,31	6,58	7,17	6,85	5,78	5,54	6,31	6,53	6,41	
2012	5,64	5,36	5,57	6,20	5,94	5,15	5,04	5,55	5,83	5,28	
2013	3,92	3,72	4,02	4,08	4,37	2,19	1,88	2,97	3,10	3,42	
2013	apr.	5,36	5,16	5,29	5,67	5,72	4,14	3,90	4,48	5,24	4,80
	mai	5,14	4,79	5,08	5,49	5,78	3,86	3,65	4,21	4,82	4,51
	iun.	4,92	4,60	4,95	5,25	5,50	4,04	3,95	4,21	4,56	4,42
	iul.	4,78	4,46	4,86	4,98	5,34	4,05	3,84	4,42	4,30	4,54
	aug.	4,59	4,30	4,66	4,82	5,11	3,38	3,17	3,84	3,84	4,30
	sep.	4,40	4,17	4,40	4,74	4,81	3,13	2,89	3,69	3,86	3,93
	oct.	4,19	3,88	4,30	4,54	4,63	2,70	2,13	3,54	3,79	3,38
	nov.	4,07	3,86	4,14	4,37	4,50	2,38	1,96	3,12	3,36	3,55
	dec.	3,92	3,72	4,02	4,08	4,37	2,19	1,88	2,97	3,10	3,42
2014	ian.	3,77	3,66	3,72	3,90	4,17	2,15	1,91	2,38	2,86	3,64
	feb.	3,57	3,46	3,49	3,70	3,95	2,66	2,58	2,85	3,05	3,00
	mar.	3,47	3,27	3,44	3,66	3,90	2,07	1,83	2,49	2,69	3,02
	apr.	3,33	3,07	3,39	3,55	3,82	2,38	2,20	2,59	2,89	2,86

Notă: Datele anuale reprezintă ratele medii ale dobânzilor aferente lunii decembrie.

10.2. Depozite la termen în euro

10.2.1. Depozite existente în sold

(% p.a.)

Perioada	Depozite la termen ale gospodăriilor populației					Depozite la termen ale societăților nefinanciare						
	Total	Durata inițială				Total	Durata inițială					
		până la 1 lună inclusiv	peste 1 lună și până la 3 luni inclusiv	peste 3 luni și până la 6 luni inclusiv	peste 6 luni și până la 12 luni inclusiv		până la 1 lună inclusiv	peste 1 lună și până la 3 luni inclusiv	peste 3 luni și până la 6 luni inclusiv	peste 6 luni și până la 12 luni inclusiv		
2009	3,51	3,11	3,32	3,93	4,27	2,90	2,39	3,30	3,22	3,43		
2010	3,19	2,60	3,19	3,53	3,23	2,64	2,27	3,03	3,80	2,73		
2011	3,29	2,85	3,13	3,65	3,38	2,74	2,14	3,26	4,05	3,07		
2012	3,12	2,61	2,67	3,52	3,45	2,43	1,67	2,90	3,23	2,97		
2013	2,25	1,75	1,94	2,29	2,76	1,78	1,19	1,79	2,25	2,49		
2013	apr.	2,90	2,42	2,48	3,16	3,32	2,23	1,60	2,61	2,84	2,58	
	mai	2,78	2,27	2,40	3,02	3,27	2,13	1,48	2,47	2,80	2,48	
	iun.	2,72	2,18	2,32	2,92	3,22	2,07	1,39	2,19	2,76	2,57	
	iul.	2,67	2,13	2,25	2,80	3,16	2,02	1,57	1,99	2,56	2,50	
	aug.	2,54	2,05	2,18	2,66	3,05	1,96	1,42	2,00	2,49	2,59	
	sep.	2,49	2,01	2,12	2,55	2,97	1,88	1,33	1,95	2,39	2,55	
	oct.	2,40	1,90	2,06	2,46	2,91	1,89	1,41	1,86	2,30	2,58	
	nov.	2,32	1,82	1,99	2,37	2,83	1,83	1,31	1,90	2,20	2,54	
	dec.	2,25	1,75	1,94	2,29	2,76	1,78	1,19	1,79	2,25	2,49	
	2014	ian.	2,18	1,76	1,84	2,20	2,67	1,76	1,27	1,71	2,35	2,45
		feb.	2,09	1,68	1,74	2,10	2,58	1,64	1,10	1,67	2,32	2,30
		mar.	2,03	1,64	1,65	2,04	2,51	1,61	1,06	1,62	2,25	2,24
apr.		1,98	1,59	1,59	2,00	2,45	1,55	1,03	1,46	2,12	2,21	

10.2.2. Depozite noi

(% p.a.)

Perioada	Depozite noi la termen ale gospodăriilor populației					Depozite noi la termen ale societăților nefinanciare						
	Total	Durata inițială				Total	Durata inițială					
		până la 1 lună inclusiv	peste 1 lună și până la 3 luni inclusiv	peste 3 luni și până la 6 luni inclusiv	peste 6 luni și până la 12 luni inclusiv		până la 1 lună inclusiv	peste 1 lună și până la 3 luni inclusiv	peste 3 luni și până la 6 luni inclusiv	peste 6 luni și până la 12 luni inclusiv		
2009	3,35	3,19	3,38	3,78	3,50	2,48	2,32	2,63	3,00	2,52		
2010	3,44	2,94	3,56	4,05	3,37	2,45	1,97	3,01	4,05	3,13		
2011	3,47	3,24	3,35	4,02	3,80	2,38	2,12	3,05	3,80	3,84		
2012	3,39	3,18	3,11	3,85	3,39	1,97	1,63	2,75	2,97	1,79		
2013	2,13	2,04	2,13	2,12	2,52	1,47	1,11	1,73	2,47	2,25		
2013	apr.	3,02	2,85	2,88	3,25	3,41	2,04	1,61	2,40	2,68	2,71	
	mai	2,81	2,68	2,61	3,00	3,30	1,70	1,48	1,94	2,61	2,21	
	iun.	2,68	2,53	2,53	2,90	3,16	1,66	1,38	1,96	2,48	2,79	
	iul.	2,80	2,47	2,55	2,77	3,07	1,88	1,59	1,95	2,37	2,72	
	aug.	2,45	2,33	2,35	2,53	2,79	1,56	1,42	1,79	2,28	2,20	
	sep.	2,43	2,32	2,30	2,54	2,76	1,53	1,32	1,82	2,49	2,05	
	oct.	2,31	2,16	2,28	2,44	2,64	1,64	1,31	1,80	2,25	1,12	
	nov.	2,18	2,09	2,17	2,24	2,60	1,46	1,28	1,88	1,82	1,39	
	dec.	2,13	2,04	2,13	2,12	2,52	1,47	1,11	1,73	2,47	2,25	
	2014	ian.	2,10	2,06	1,94	2,12	2,44	1,50	1,25	1,66	2,20	2,20
		feb.	1,98	1,95	1,77	2,05	2,35	1,28	1,07	1,53	2,43	2,11
		mar.	1,95	1,85	1,78	2,04	2,31	1,18	1,01	1,40	1,75	2,12
apr.		1,92	1,77	1,75	2,05	2,33	1,29	1,01	1,41	1,83	2,06	

Notă: Datele anuale reprezintă ratele medii ale dobânzilor aferente lunii decembrie.

10.3. Depozite în lei pe tipuri de depozite

10.3.1. Depozite existente în sold

(% p.a.)

Perioada	Depozite ale gospodăriilor populației							Depozite ale societăților nefinanciare				Împrumuturi din operațiuni repo	
	overnight	total	la termen		rambursabile după notificare			overnight	total	la termen			
			cu durata inițială până la 2 ani inclusiv	cu durata inițială peste 2 ani	total	la cel mult 3 luni inclusiv	la mai mult de 3 luni			cu durata inițială până la 2 ani inclusiv	cu durata inițială peste 2 ani		
2009	4,34	9,56	9,63	8,64	x	x	x	3,10	9,07	9,24	3,98	x	
2010	2,13	7,18	7,26	5,79	x	x	x	1,16	5,47	5,56	3,01	c	
2011	1,40	6,24	6,35	4,54	x	x	x	1,37	5,59	5,67	2,79	c	
2012	1,06	5,31	5,39	4,49	x	x	x	1,53	4,94	5,01	3,10	x	
2013	0,73	4,03	4,11	3,36	x	x	x	0,51	2,69	2,72	1,85	x	
2013	apr.	0,87	5,11	5,18	4,33	x	x	x	1,24	4,27	4,30	3,03	c
	mai	0,95	4,98	5,06	4,22	x	x	x	1,13	4,08	4,11	2,90	c
	iun.	1,01	4,89	4,97	4,02	x	x	x	1,46	4,06	4,11	2,74	c
	iul.	0,85	4,76	4,87	3,60	x	x	x	1,19	3,99	4,03	2,75	c
	aug.	0,83	4,64	4,74	3,73	x	x	x	1,09	3,68	3,71	2,52	c
	sep.	0,80	4,49	4,58	3,55	x	x	x	1,02	3,47	3,50	2,47	x
	oct.	0,73	4,33	4,40	3,67	x	x	x	0,64	3,14	3,16	2,37	x
	nov.	0,74	4,16	4,24	3,42	x	x	x	0,54	2,97	2,99	2,34	x
	dec.	0,73	4,03	4,11	3,36	x	x	x	0,51	2,69	2,72	1,85	x
	2014	ian.	0,68	3,88	3,95	3,33	x	x	x	0,86	2,54	2,56	1,64
feb.		0,68	3,73	3,76	3,50	x	x	x	0,63	2,58	2,61	1,65	x
mar.		0,71	3,60	3,62	3,43	x	x	x	0,53	2,34	2,37	1,63	x
apr.		0,61	3,49	3,51	3,29	x	x	x	0,80	2,50	2,53	1,66	x

10.3.2. Depozite noi la termen

(% p.a.)

Perioada	Depozite noi ale gospodăriilor populației			Depozite noi ale societăților nefinanciare			Împrumuturi noi din operațiuni repo	
	cu durata inițială până la 1 an inclusiv	cu durata inițială peste 1 an și până la 2 ani inclusiv	cu durata inițială peste 2 ani	cu durata inițială până la 1 an inclusiv	cu durata inițială peste 1 an și până la 2 ani inclusiv	cu durata inițială peste 2 ani		
2009	9,95	8,09	6,68	9,59	5,76	4,24	x	
2010	7,63	6,80	6,36	5,36	5,56	4,76	c	
2011	6,60	6,99	4,78	5,79	4,47	3,86	x	
2012	5,65	6,36	4,13	5,19	1,12	3,12	x	
2013	3,95	4,38	2,49	2,19	2,66	1,53	x	
2013	apr.	5,37	5,75	4,48	4,14	4,61	2,93	x
	mai	5,15	5,61	4,32	3,86	3,70	3,11	x
	iun.	4,93	5,57	4,23	4,04	1,20	2,42	x
	iul.	4,78	5,49	3,84	4,05	2,57	2,64	x
	aug.	4,60	5,41	3,36	3,38	3,30	2,52	x
	sep.	4,43	5,12	2,39	3,13	2,80	1,95	x
	oct.	4,23	4,72	2,17	2,71	2,24	1,02	x
	nov.	4,11	4,77	2,08	2,38	1,30	1,88	x
	dec.	3,95	4,38	2,49	2,19	2,66	1,53	x
	2014	ian.	3,79	4,36	2,77	2,16	1,76	0,63
feb.		3,58	4,12	3,18	2,66	1,73	1,73	x
mar.		3,47	4,12	3,22	2,07	2,62	1,47	x
apr.		3,33	3,98	3,08	2,38	1,02	2,00	x

Notă: Datele anuale reprezintă ratele medii ale dobânzilor aferente lunii decembrie.

10.4. Depozite în euro pe tipuri de depozite

10.4.1. Depozite existente în sold

(% p.a.)

Perioada	Depozite ale gospodăriilor populației							Depozite ale societăților nefinanciare				Împrumuturi din operațiuni repo	
	overnight	total	la termen		rambursabile după notificare			overnight	total	la termen			
			cu durata inițială până la 2 ani inclusiv	cu durata inițială peste 2 ani	total	la cel mult 3 luni inclusiv	la mai mult de 3 luni			cu durata inițială până la 2 ani inclusiv	cu durata inițială peste 2 ani		
2009	1,70	3,51	3,50	3,54	x	x	x	0,56	2,90	2,98	0,97	x	
2010	1,21	3,19	3,18	3,23	x	x	x	0,39	2,64	2,71	0,76	c	
2011	0,97	3,29	3,29	3,29	x	x	x	0,33	2,74	2,81	1,07	c	
2012	0,87	3,12	3,11	3,54	x	x	x	0,23	2,43	2,48	1,32	c	
2013	0,53	2,25	2,24	2,43	x	x	x	0,13	1,78	1,80	1,49	c	
2013	apr.	0,70	2,90	2,87	3,41	x	x	x	0,19	2,23	2,27	1,48	c
	mai	0,68	2,78	2,77	3,05	x	x	x	0,18	2,13	2,17	1,48	c
	iun.	0,66	2,72	2,70	2,96	x	x	x	0,18	2,07	2,10	1,47	c
	iul.	0,60	2,67	2,62	3,46	x	x	x	0,17	2,02	2,06	1,42	c
	aug.	0,60	2,54	2,53	2,70	x	x	x	0,16	1,96	1,99	1,42	c
	sep.	0,59	2,49	2,46	3,05	x	x	x	0,17	1,88	1,91	1,43	c
	oct.	0,57	2,40	2,39	2,64	x	x	x	0,16	1,89	1,92	1,44	c
	nov.	0,52	2,32	2,31	2,45	x	x	x	0,15	1,83	1,86	1,32	c
	dec.	0,53	2,25	2,24	2,43	x	x	x	0,13	1,78	1,80	1,49	c
	2014	ian.	0,56	2,18	2,16	2,39	x	x	x	0,13	1,76	1,78	1,41
feb.		0,56	2,09	2,07	2,38	x	x	x	0,15	1,64	1,65	1,36	c
mar.		0,55	2,03	2,01	2,37	x	x	x	0,17	1,61	1,63	1,35	c
apr.		0,51	1,98	1,96	2,34	x	x	x	0,17	1,55	1,56	1,34	c

10.4.2. Depozite noi la termen

(% p.a.)

Perioada	Depozite noi ale gospodăriilor populației			Depozite noi ale societăților nefinanciare			Împrumuturi noi din operațiuni repo	
	cu durata inițială până la 1 an inclusiv	cu durata inițială peste 1 an și până la 2 ani inclusiv	cu durata inițială peste 2 ani	cu durata inițială până la 1 an inclusiv	cu durata inițială peste 1 an și până la 2 ani inclusiv	cu durata inițială peste 2 ani		
2009	3,35	3,69	3,25	2,50	0,92	1,50	x	
2010	3,44	3,80	2,83	2,45	2,21	0,91	c	
2011	3,46	3,99	2,76	2,39	2,84	1,07	c	
2012	3,35	3,55	5,01	1,98	1,78	1,70	c	
2013	2,13	2,54	1,89	1,46	1,66	2,00	c	
2013	apr.	3,02	3,18	3,13	2,03	0,79	2,44	x
	mai	2,81	3,03	2,81	1,70	1,59	0,91	c
	iun.	2,69	3,13	1,51	1,66	1,09	0,21	x
	iul.	2,63	2,99	5,81	1,88	1,75	0,94	c
	aug.	2,45	3,03	1,90	1,56	1,50	1,04	x
	sep.	2,42	3,41	1,96	1,53	1,02	1,34	x
	oct.	2,31	2,65	1,95	1,64	1,32	0,63	x
	nov.	2,19	2,59	1,53	1,46	1,00	0,39	x
	dec.	2,13	2,54	1,89	1,46	1,66	2,00	c
	2014	ian.	2,09	2,50	1,88	1,50	0,99	0,41
feb.		1,98	2,37	1,93	1,28	1,47	0,85	c
mar.		1,94	2,46	1,91	1,18	0,38	0,66	x
apr.		1,90	2,22	2,85	1,29	1,81	0,68	c

Notă: Datele anuale reprezintă ratele medii ale dobânzilor aferente lunii decembrie.

10.5. Credite în lei

10.5.1. Credite existente în sold

(% p.a.)

Perioada	Credite acordate gospodăriilor populației				Credite acordate societăților nefinanciare				
	Total	cu durata inițială			Total	cu durata inițială			
		până la 1 an inclusiv	peste 1 an și până la 5 ani inclusiv	peste 5 ani		până la 1 an inclusiv	peste 1 an și până la 5 ani inclusiv	peste 5 ani	
2009	17,11	20,97	18,61	15,85	16,06	16,24	16,24	15,37	
2010	14,83	16,48	15,49	14,23	10,57	9,98	10,98	11,53	
2011	14,00	15,20	14,94	13,42	10,45	10,25	10,61	10,83	
2012	13,26	14,05	14,16	12,56	10,11	10,06	9,99	10,35	
2013	11,32	11,03	12,91	10,15	7,36	7,00	7,49	7,96	
2013	apr.	13,05	13,91	14,01	12,27	9,45	9,36	9,19	9,97
	mai	12,91	13,79	13,84	12,11	9,08	8,92	8,89	9,72
	iun.	12,76	13,71	13,66	11,93	9,01	8,92	8,83	9,48
	iul.	12,47	12,90	13,64	11,57	9,02	9,02	8,77	9,40
	aug.	12,46	12,72	13,71	11,50	8,81	8,73	8,67	9,19
	sep.	12,29	12,40	13,68	11,24	8,43	8,34	8,27	8,88
	oct.	11,81	11,60	13,31	10,75	7,92	7,72	7,86	8,49
	nov.	11,60	11,51	13,08	10,50	7,57	7,25	7,59	8,27
	dec.	11,32	11,03	12,91	10,15	7,36	7,00	7,49	7,96
	2014	ian.	10,92	10,48	12,56	9,68	7,10	6,72	7,36
feb.		10,83	10,50	12,47	9,55	7,46	7,19	7,80	7,61
mar.		10,76	10,71	12,37	9,42	7,42	7,13	7,80	7,56
apr.		10,76	10,93	12,32	9,39	7,38	7,20	7,49	7,61

10.5.2. Credite noi

(% p.a.)

Perioada	Credite noi acordate gospodăriilor populației				Credite noi acordate societăților nefinanciare				
	Total	cu durata inițială			Total	cu durata inițială			
		până la 1 an inclusiv	peste 1 an și până la 5 ani inclusiv	peste 5 ani		până la 1 an inclusiv	peste 1 an și până la 5 ani inclusiv	peste 5 ani	
2009	16,58	14,16	19,14	14,92	15,40	15,35	16,48	14,50	
2010	11,68	12,03	12,19	11,34	9,40	9,50	9,36	9,28	
2011	12,66	11,72	13,40	12,37	9,74	9,72	9,38	10,55	
2012	12,41	9,80	13,16	11,11	9,76	9,62	10,55	9,94	
2013	9,05	9,47	10,93	6,22	6,84	7,07	6,23	6,94	
2013	apr.	12,22	11,91	12,75	10,13	9,57	9,57	9,61	9,46
	mai	11,84	12,51	12,34	9,70	9,46	9,45	9,45	9,52
	iun.	11,63	11,65	12,25	9,52	9,21	9,17	9,35	9,52
	iul.	11,44	12,75	12,16	9,12	8,63	8,52	9,36	8,43
	aug.	11,07	9,50	12,02	8,75	8,74	8,60	9,15	9,24
	sep.	10,26	8,94	12,02	7,47	7,90	8,14	7,56	7,51
	oct.	9,54	9,04	11,66	6,59	7,78	7,79	7,44	8,50
	nov.	9,29	10,20	11,18	6,40	7,51	7,48	7,58	7,57
	dec.	9,05	9,47	10,93	6,22	6,84	7,07	6,23	6,94
	2014	ian.	8,86	8,42	10,87	5,55	6,79	6,51	7,19
feb.		8,86	9,84	10,67	5,82	7,53	7,32	8,11	7,63
mar.		8,78	10,07	10,51	5,82	7,23	6,93	7,79	7,61
apr.		8,68	11,09	10,42	5,84	6,89	6,69	6,97	7,66

Notă: Datele anuale reprezintă ratele medii ale dobânzilor aferente lunii decembrie.

10.6. Credite în euro

10.6.1. Credite existente în sold

(% p.a.)

Perioada	Credite acordate gospodăriilor populației				Credite acordate societăților nefinanciare				
	Total	cu durata inițială			Total	cu durata inițială			
		până la 1 an inclusiv	peste 1 an și până la 5 ani inclusiv	peste 5 ani		până la 1 an inclusiv	peste 1 an și până la 5 ani inclusiv	peste 5 ani	
2009	7,65	7,70	6,45	7,71	5,97	5,70	6,15	6,06	
2010	7,08	6,70	6,69	7,09	5,63	5,32	5,69	5,80	
2011	7,11	7,35	6,52	7,12	5,73	5,29	5,77	6,00	
2012	5,65	6,20	5,76	5,65	4,77	4,39	4,81	4,98	
2013	5,38	6,16	6,60	5,37	4,76	4,34	4,72	4,99	
2013	apr.	5,48	6,11	6,29	5,47	4,76	4,40	4,78	4,95
	mai	5,46	6,30	6,35	5,44	4,76	4,38	4,77	4,96
	iun.	5,44	6,43	6,40	5,42	4,74	4,35	4,71	4,96
	iul.	5,41	6,26	6,60	5,39	4,74	4,36	4,72	4,96
	aug.	5,38	6,24	6,68	5,37	4,73	4,33	4,69	4,96
	sep.	5,38	6,27	6,72	5,36	4,71	4,27	4,69	4,95
	oct.	5,37	6,11	6,56	5,35	4,72	4,29	4,67	4,97
	nov.	5,37	6,14	6,64	5,35	4,72	4,29	4,67	4,98
	dec.	5,38	6,16	6,60	5,37	4,76	4,34	4,72	4,99
2014	ian.	5,39	6,24	6,65	5,38	4,78	4,39	4,75	5,00
	feb.	5,40	6,31	6,64	5,38	4,79	4,38	4,70	5,04
	mar.	5,39	6,26	6,69	5,38	4,81	4,43	4,73	5,03
	apr.	5,39	6,20	6,68	5,37	4,80	4,37	4,75	5,03

10.6.2. Credite noi

(% p.a.)

Perioada	Credite noi acordate gospodăriilor populației				Credite noi acordate societăților nefinanciare				
	Total	cu durata inițială			Total	cu durata inițială			
		până la 1 an inclusiv	peste 1 an și până la 5 ani inclusiv	peste 5 ani		până la 1 an inclusiv	peste 1 an și până la 5 ani inclusiv	peste 5 ani	
2009	6,06	7,36	7,73	5,88	5,92	5,42	6,91	6,04	
2010	5,89	6,86	6,83	5,83	5,02	5,52	5,00	4,72	
2011	5,90	5,35	4,46	5,98	5,64	5,54	5,29	6,16	
2012	4,33	2,08	6,63	4,41	4,62	4,61	4,90	4,44	
2013	4,81	2,24	6,97	5,31	4,89	4,91	4,69	5,14	
2013	apr.	4,45	5,30	3,60	4,54	5,07	4,45	4,72	6,11
	mai	5,04	7,38	5,27	5,02	4,80	4,82	4,91	4,69
	iun.	4,48	4,54	5,02	4,47	4,86	4,74	4,81	5,18
	iul.	4,59	4,48	6,00	4,55	5,27	4,87	5,36	5,55
	aug.	4,63	6,12	6,93	4,59	4,64	4,45	4,46	4,87
	sep.	4,87	7,43	6,68	4,76	4,84	4,41	4,78	6,25
	oct.	5,05	3,74	6,10	5,01	4,94	4,55	5,10	5,49
	nov.	5,33	8,84	7,60	5,18	4,70	4,55	4,64	5,47
	dec.	4,81	2,24	6,97	5,31	4,89	4,91	4,69	5,14
2014	ian.	5,26	6,56	5,05	5,29	5,04	4,63	4,53	6,30
	feb.	5,29	5,92	6,95	5,18	4,52	4,68	3,97	5,35
	mar.	5,49	4,50	6,92	5,37	4,84	4,40	4,85	5,23
	apr.	5,43	4,20	7,15	5,29	4,48	3,89	5,00	5,48

Notă: Datele anuale reprezintă ratele medii ale dobânzilor aferente lunii decembrie.

10.7. Credite în lei pe tipuri de credite

10.7.1. Credite existente în sold

(% p.a.)

Perioada	Credite acordate gospodăriilor populației									
	credite acordate pe descoperit de cont	total	credite pentru locuințe			credite pentru consum și alte scopuri				
			cu durata inițială			total	cu durata inițială			
			până la 1 an inclusiv	peste 1 an și până la 5 ani inclusiv	peste 5 ani		până la 1 an inclusiv	peste 1 an și până la 5 ani inclusiv	peste 5 ani	
2009	21,43	11,40	15,75	12,39	11,36	17,39	20,98	18,65	16,19	
2010	16,22	10,12	c	13,83	10,08	15,06	16,48	15,49	14,56	
2011	14,83	9,43	c	10,82	9,41	14,21	15,20	14,95	13,72	
2012	13,82	8,55	10,10	8,59	8,54	13,52	14,06	14,19	12,98	
2013	11,11	6,13	9,86	7,78	6,06	11,93	11,03	12,96	11,21	
2013	apr.	13,41	8,34	10,18	8,43	8,33	13,35	13,92	14,05	12,73
	mai	13,31	8,21	10,35	8,40	8,19	13,22	13,80	13,88	12,59
	iun.	13,25	8,02	10,49	8,35	7,99	13,08	13,71	13,71	12,44
	iul.	12,67	7,49	10,49	8,28	7,44	12,83	12,91	13,68	12,14
	aug.	12,60	7,43	10,09	8,17	7,38	12,84	12,72	13,76	12,11
	sep.	12,43	7,22	10,98	8,07	7,16	12,70	12,41	13,73	11,91
	oct.	11,70	6,67	10,06	7,97	6,60	12,29	11,61	13,37	11,56
	nov.	11,50	6,42	9,97	7,88	6,35	12,14	11,52	13,13	11,42
	dec.	11,11	6,13	9,86	7,78	6,06	11,93	11,03	12,96	11,21
2014	ian.	10,53	5,56	9,69	7,71	5,47	11,60	10,48	12,61	10,90
	feb.	10,52	5,53	9,79	7,63	5,45	11,58	10,50	12,52	10,88
	mar.	10,56	5,58	9,37	7,53	5,51	11,57	10,71	12,42	10,86
	apr.	10,77	5,72	9,53	7,44	5,67	11,63	10,93	12,36	10,95

Perioada	Credite acordate societăților nefinanciare				
	credite acordate pe descoperit de cont	cu durata inițială			
		până la 1 an inclusiv	peste 1 an și până la 5 ani inclusiv	peste 5 ani	
2009	15,18	16,24	16,24	15,37	
2010	8,42	9,98	10,98	11,53	
2011	9,76	10,25	10,61	10,83	
2012	9,96	10,06	9,99	10,35	
2013	6,12	7,00	7,49	7,96	
2013	apr.	8,88	9,36	9,19	9,97
	mai	8,36	8,92	8,89	9,72
	iun.	8,50	8,92	8,83	9,48
	iul.	8,62	9,02	8,77	9,40
	aug.	8,36	8,73	8,67	9,19
	sep.	7,77	8,34	8,27	8,88
	oct.	7,05	7,72	7,86	8,49
	nov.	6,48	7,25	7,59	8,27
	dec.	6,12	7,00	7,49	7,96
2014	ian.	5,93	6,72	7,36	7,59
	feb.	6,64	7,19	7,80	7,61
	mar.	6,65	7,13	7,80	7,56
	apr.	6,75	7,20	7,49	7,61

Notă: Datele anuale reprezintă ratele medii ale dobânzilor aferente lunii decembrie.

10.7. Credite în lei pe tipuri de credite

10.7.2. Credite noi

(% p.a.)

Perioada	Credite noi acordate gospodăriilor populației											
	total	credite noi pentru locuințe					Dobânda anuală efectivă medie	total	credite noi pentru consum			
		cu durata inițială				peste 10 ani			cu durata inițială			Dobânda anuală efectivă medie
		până la 1 an inclusiv	peste 1 an și până la 5 ani inclusiv	peste 5 ani și până la 10 ani inclusiv	peste 10 ani				până la 1 an inclusiv	peste 1 an și până la 5 ani inclusiv	peste 5 ani	
2009	12,58	12,70	12,62	15,34	11,72	13,41	17,04	17,22	18,90	15,02	21,96	
2010	10,03	c	10,10	11,30	9,70	10,80	11,42	11,86	11,51	11,35	17,51	
2011	7,76	c	8,22	8,13	7,70	9,02	12,87	12,53	13,16	12,74	16,79	
2012	8,35	c	8,21	8,33	8,33	8,78	13,05	12,81	13,07	12,94	15,24	
2013	5,42	c	6,35	6,02	5,36	6,11	10,74	9,30	10,86	9,84	12,27	
2013	apr.	7,58	c	8,53	7,70	7,44	8,05	12,63	14,26	12,64	12,40	15,57
	mai	7,25	c	8,36	7,48	6,97	7,82	12,23	12,55	12,28	11,82	15,20
	iun.	7,02	7,47	8,15	7,15	6,82	7,59	12,15	12,81	12,17	11,70	15,07
	iul.	7,04	c	7,78	7,38	6,89	7,36	12,08	13,18	12,13	11,55	14,83
	aug.	6,96	c	7,01	6,91	6,93	7,33	11,95	12,00	12,00	11,52	15,20
	sep.	6,29	c	6,87	6,66	6,23	6,98	11,94	11,01	12,00	11,60	14,47
	oct.	5,78	c	6,68	6,52	5,72	6,49	11,45	9,53	11,56	10,85	13,90
	nov.	5,57	c	6,60	6,06	5,50	6,24	11,01	11,26	11,06	10,47	13,30
	dec.	5,42	c	6,35	6,02	5,36	6,11	10,74	9,30	10,86	9,84	12,27
2014	ian.	4,90	c	6,24	5,19	4,86	5,55	10,61	10,49	10,71	9,39	12,46
	feb.	5,27	c	5,84	6,36	5,20	5,72	10,47	10,41	10,56	9,27	12,31
	mar.	5,24	c	5,15	6,06	5,18	5,62	10,33	11,66	10,46	8,78	11,90
	apr.	5,33	c	5,36	6,00	5,29	5,57	10,27	12,09	10,38	8,74	11,73

Perioada	Credite noi acordate gospodăriilor populației				Credite noi acordate societăților nefinanciare								
	(continuare)												
	credite noi pentru alte scopuri				cu valoarea până la 1 milion echivalent euro					cu valoarea peste 1 milion echivalent euro			
	total	cu durata inițială			total	cu durata inițială			total	cu durata inițială			
până la 1 an inclusiv		peste 1 an și până la 5 ani inclusiv	peste 5 ani	până la 1 an inclusiv		peste 1 an și până la 5 ani inclusiv	peste 5 ani	până la 1 an inclusiv		peste 1 an și până la 5 ani inclusiv	peste 5 ani		
2009	14,98	13,65	23,29	14,47	16,24	16,29	17,01	14,50	13,71	13,54	15,26	14,51	
2010	14,96	12,11	19,99	12,71	10,65	10,37	11,39	12,23	8,67	8,20	8,32	9,05	
2011	12,41	11,22	14,90	10,66	10,75	10,65	10,95	11,50	8,77	8,61	8,49	10,07	
2012	11,48	9,44	18,30	10,67	10,52	10,45	10,74	10,63	8,79	8,70	9,71	9,13	
2013	11,33	9,54	13,90	8,52	7,75	7,72	7,91	7,59	5,92	6,16	4,85	6,64	
2013	apr.	13,89	11,15	17,47	10,93	10,00	9,82	10,64	10,55	8,65	9,01	7,58	7,88
	mai	14,04	12,82	16,05	9,67	9,62	9,49	10,01	10,00	8,95	9,24	8,77	8,56
	iun.	14,08	11,15	18,10	10,45	9,49	9,35	10,03	10,37	8,60	8,75	8,17	8,22
	iul.	12,07	12,20	15,14	9,85	9,42	9,33	9,91	9,34	7,44	6,91	8,33	8,05
	aug.	10,23	9,00	15,10	10,06	9,11	8,93	9,61	9,88	8,01	7,91	7,88	8,61
	sep.	9,73	8,64	15,36	9,95	8,59	8,46	8,93	9,31	7,23	7,60	6,03	7,24
	oct.	10,72	8,87	16,09	8,20	8,34	8,20	8,84	8,85	6,94	6,97	6,38	8,17
	nov.	11,79	9,74	15,51	7,83	7,81	7,71	8,04	8,08	6,86	6,85	6,82	6,93
	dec.	11,33	9,54	13,90	8,52	7,75	7,72	7,91	7,59	5,92	6,16	4,85	6,64
2014	ian.	11,10	7,69	16,13	8,10	7,07	6,84	7,56	8,07	6,20	5,60	6,49	7,27
	feb.	12,00	9,59	15,05	9,09	7,76	7,41	8,75	8,23	7,03	7,07	6,74	7,20
	mar.	10,99	9,29	12,15	8,54	7,40	7,15	8,00	7,70	6,66	6,04	7,37	7,28
	apr.	10,73	10,66	13,96	8,09	7,10	6,76	7,76	7,99	6,43	6,47	5,91	7,34

Notă: Datele anuale reprezintă ratele medii ale dobânzilor aferente lunii decembrie.

10.8. Credite în euro pe tipuri de credite

10.8.1. Credite existente în sold

(% p.a.)

Perioada	Credite acordate gospodăriilor populației										
	credite acordate pe descoperit de cont	total	credite pentru locuințe			credite pentru consum și alte scopuri					
			cu durata inițială			total	cu durata inițială				
			până la 1 an inclusiv	peste 1 an și până la 5 ani inclusiv	peste 5 ani		până la 1 an inclusiv	peste 1 an și până la 5 ani inclusiv	peste 5 ani		
2009	10,68	6,60	7,06	5,23	6,62	8,32	8,06	6,59	8,48		
2010	9,88	6,03	5,00	6,22	6,03	7,96	7,29	6,74	8,06		
2011	10,67	6,23	3,99	6,36	6,23	8,04	8,20	6,54	8,13		
2012	8,81	4,82	4,88	6,38	4,82	6,77	6,33	5,71	6,82		
2013	8,10	4,68	3,97	6,07	4,68	6,58	6,31	6,65	6,58		
2013	apr.	8,24	4,69	4,91	6,16	4,69	6,63	6,16	6,30	6,65	
	mai	8,16	4,68	4,91	5,86	4,68	6,62	6,37	6,40	6,63	
	iun.	8,40	4,67	4,91	5,99	4,67	6,60	6,51	6,44	6,61	
	iul.	8,08	4,66	4,91	6,22	4,66	6,58	6,33	6,63	6,58	
	aug.	7,98	4,66	4,77	6,20	4,66	6,57	6,32	6,73	6,57	
	sep.	7,98	4,66	4,78	6,16	4,66	6,57	6,34	6,78	6,57	
	oct.	7,80	4,66	4,11	6,06	4,66	6,56	6,27	6,61	6,56	
	nov.	7,92	4,66	3,99	6,10	4,66	6,57	6,29	6,69	6,57	
	dec.	8,10	4,68	3,97	6,07	4,68	6,58	6,31	6,65	6,58	
	2014	ian.	8,14	4,70	4,78	6,12	4,70	6,59	6,37	6,71	6,59
		feb.	8,01	4,71	5,51	6,16	4,71	6,59	6,34	6,69	6,59
		mar.	7,94	4,71	4,67	6,16	4,71	6,58	6,31	6,76	6,58
apr.		7,89	4,72	4,68	6,18	4,72	6,57	6,25	6,74	6,57	

Perioada	Credite acordate societăților nefinanciare					
	credite acordate pe descoperit de cont	cu durata inițială				
		până la 1 an inclusiv	peste 1 an și până la 5 ani inclusiv	peste 5 ani		
2009	5,04	5,70	6,15	6,06		
2010	4,72	5,32	5,69	5,80		
2011	4,89	5,29	5,77	6,00		
2012	3,97	4,39	4,81	4,98		
2013	3,55	4,34	4,72	4,99		
2013	apr.	3,85	4,40	4,78	4,95	
	mai	3,86	4,38	4,77	4,96	
	iun.	3,82	4,35	4,71	4,96	
	iul.	3,85	4,36	4,72	4,96	
	aug.	3,80	4,33	4,69	4,96	
	sep.	3,73	4,27	4,69	4,95	
	oct.	3,72	4,29	4,67	4,97	
	nov.	3,70	4,29	4,67	4,98	
	dec.	3,55	4,34	4,72	4,99	
	2014	ian.	3,64	4,39	4,75	5,00
		feb.	3,53	4,38	4,70	5,04
		mar.	3,63	4,43	4,73	5,03
apr.		3,59	4,37	4,75	5,03	

Notă: Datele anuale reprezintă ratele medii ale dobânzilor aferente lunii decembrie.

10.8. Credite în euro pe tipuri de credite

10.8.2. Credite noi

(% p.a.)

Perioada	Credite noi acordate gospodăriilor populației											
	credite noi pentru locuințe						credite noi pentru consum					
	total	cu durata inițială				Dobânda anuală efectivă medie	total	cu durata inițială			Dobânda anuală efectivă medie	
		până la 1 an inclusiv	peste 1 an și până la 5 ani inclusiv	peste 5 ani și până la 10 ani inclusiv	peste 10 ani			până la 1 an inclusiv	peste 1 an și până la 5 ani inclusiv	peste 5 ani		
2009	5,06	6,69	6,61	5,58	4,98	6,24	8,46	10,19	10,20	8,22	10,04	
2010	5,24	c	5,28	5,84	5,23	6,15	6,88	7,82	8,14	6,80	8,44	
2011	5,67	c	9,36	6,01	5,67	6,21	6,45	6,87	3,61	6,70	8,15	
2012	4,31	x	5,74	4,79	4,29	4,76	4,22	1,79	6,31	5,21	4,74	
2013	5,23	x	5,65	5,88	5,21	5,87	3,76	2,20	6,74	5,64	4,27	
2013	apr.	4,41	c	6,59	4,68	4,40	4,81	4,50	5,27	3,38	5,91	6,77
	mai	4,65	x	4,00	5,04	4,65	5,10	6,34	7,38	5,44	6,49	7,49
	iun.	4,41	c	x	4,41	4,41	4,84	5,37	6,30	4,79	5,51	6,12
	iul.	4,45	x	5,02	4,79	4,44	4,83	5,64	4,48	5,64	5,69	6,43
	aug.	4,53	x	4,89	4,85	4,52	4,94	5,69	5,92	6,91	5,43	6,73
	sep.	4,71	c	5,98	5,29	4,65	5,17	6,26	7,43	6,89	5,83	7,07
	oct.	4,88	c	4,39	5,58	4,91	5,38	5,84	7,24	6,74	5,40	6,40
	nov.	5,07	x	5,71	5,59	5,04	5,63	6,11	8,84	6,98	5,79	6,87
	dec.	5,23	x	5,65	5,88	5,21	5,87	3,76	2,20	6,74	5,64	4,27
	2014	ian.	5,26	c	6,55	5,58	5,22	5,81	5,14	7,59	4,75	5,76
feb.		5,04	c	5,66	4,91	5,05	5,55	5,50	7,62	6,78	5,21	6,18
mar.		5,23	x	5,61	5,26	5,22	5,76	5,80	6,91	7,03	5,53	6,57
apr.		5,18	c	5,74	5,82	5,15	5,73	6,13	x	7,21	5,62	7,10

Perioada	Credite noi acordate gospodăriilor populației (continuare)				Credite noi acordate societăților nefinanciare								
	credite noi pentru alte scopuri				cu valoarea până la 1 milion echivalent euro				cu valoarea peste 1 milion echivalent euro				
	total	cu durata inițială			total	cu durata inițială			total	cu durata inițială			
		până la 1 an inclusiv	peste 1 an și până la 5 ani inclusiv	peste 5 ani		până la 1 an inclusiv	peste 1 an și până la 5 ani inclusiv	peste 5 ani		până la 1 an inclusiv	peste 1 an și până la 5 ani inclusiv	peste 5 ani	
2009	6,39	5,89	6,25	7,14	6,74	6,63	6,43	7,36	5,67	4,90	7,02	5,80	
2010	6,90	6,22	6,97	8,06	6,38	6,34	5,96	6,86	4,66	4,99	4,81	4,41	
2011	5,77	7,17	4,71	8,24	6,10	5,87	6,03	6,76	5,42	5,35	4,92	5,94	
2012	8,06	c	9,58	7,02	5,57	5,18	5,36	6,63	4,24	4,20	4,68	4,03	
2013	6,42	c	9,11	5,89	5,65	5,52	5,69	5,78	4,74	4,82	4,46	4,96	
2013	apr.	9,23	x	11,79	7,25	5,51	4,89	5,22	6,95	4,81	4,07	4,42	5,78
	mai	12,32	x	13,80	7,23	5,42	5,35	5,32	5,75	4,50	4,56	4,52	4,42
	iun.	8,08	x	12,53	7,12	5,30	5,21	4,95	6,42	4,56	4,25	4,72	4,72
	iul.	9,01	x	10,04	8,36	5,35	5,02	5,22	6,10	5,21	4,71	5,44	5,30
	aug.	8,45	c	10,38	7,77	5,21	5,12	4,96	5,77	4,32	4,05	3,28	4,66
	sep.	7,69	c	12,41	7,01	5,41	4,60	5,51	6,49	4,59	4,35	4,52	5,98
	oct.	6,73	8,97	8,45	5,86	5,37	5,31	5,15	5,76	4,74	4,25	5,07	5,39
	nov.	8,60	x	10,74	6,69	5,01	4,78	5,17	5,33	4,65	4,49	4,59	5,53
	dec.	6,42	c	9,11	5,89	5,65	5,52	5,69	5,78	4,74	4,82	4,46	4,96
	2014	ian.	7,43	x	7,81	6,68	5,02	5,23	4,66	5,34	5,05	4,51	3,80
feb.		7,44	c	7,52	7,40	5,06	4,74	5,18	5,56	4,28	4,64	3,61	5,24
mar.		6,70	c	7,77	6,96	5,23	4,96	5,19	6,08	4,71	4,09	4,70	5,12
apr.		6,04	x	7,29	5,89	4,82	4,47	4,97	5,36	4,34	3,72	5,03	5,52

Notă: Datele anuale reprezintă ratele medii ale dobânzilor aferente lunii decembrie.

11.2. Principalii indicatori de prudențialitate

(procente)

Perioada	Indicatorul de solvabilitate ($\geq 8\%$) ^{1,2}	Efectul de părghie ^{1,2}	Rata generală de risc ²	Plasamente și credite interbancare (valoare brută) / Total activ (valoare brută)	Credite acordate clienței nebankare (valoare brută) / Total activ (valoare brută)	Creanțe depreciate ale clienței nebankare (valoare netă) / Total portofoliu credite aferent clienței nebankare (valoare netă) ³
2009	14,67	7,55	47,29	23,03	59,13	x
2010	15,02	8,11	44,61	19,58	58,64	x
2011	14,87	8,07	42,65	16,90	59,24	x
2012	14,94	8,02	38,80	14,74	60,78	12,00
2013	15,46	7,96	35,73	16,24	58,63	11,64
2013 apr.	x	8,25	x	14,36	61,54	12,32
mai	x	8,11	x	14,89	61,66	12,41
iun.	14,67	8,02	38,93	14,32	61,56	12,16
iul.	x	7,90	x	14,37	61,76	12,20
aug.	x	7,93	x	14,80	61,26	12,46
sep.	13,92	7,49	38,03	14,27	61,33	12,42
oct.	x	7,59	x	14,89	60,63	12,42
nov.	x	7,65	x	15,07	60,19	12,68
dec.	15,46	7,96	35,73	16,24	58,63	11,64
2014 ian.	x	8,40	x	14,35	59,45	11,75
feb.	x	8,48	x	14,79	59,17	12,17
mar.	16,32	8,55	...*	14,25	59,52	12,17
apr.	x	8,52	x	14,26	59,64	12,11

Perioada	Creanțe depreciate ale clienței nebankare (valoare netă) / Total datorii ³	Creanțe depreciate ale clienței nebankare (valoare netă) / Total active (valoare netă) ³	Rata riscului de credit ^{2,4}	Rata creditelor neperformante ^{2,4}	Indicatorul de lichiditate ⁵
2009	x	x	15,29	x	1,38
2010	x	x	20,82	11,85	1,35
2011	x	x	23,28	14,33	1,36
2012	7,87	7,05	29,91	18,24	1,42
2013	7,25	6,50	32,14	21,87	1,53
2013 apr.	8,23	7,32	30,03	19,46	1,47
mai	8,30	7,38	30,32	20,26	1,50
iun.	8,10	7,21	30,49	20,30	1,48
iul.	8,18	7,26	31,38	20,93	1,48
aug.	8,26	7,34	31,65	21,00	1,49
sep.	8,21	7,32	31,77	21,56	1,48
oct.	8,12	7,22	31,97	21,70	1,50
nov.	8,22	7,31	31,97	21,95	1,51
dec.	7,25	6,50	32,14	21,87	1,53
2014 ian.	7,45	6,66	32,55	22,31	1,47
feb.	7,67	6,86	32,61	22,52	1,52
mar.	7,75	6,91	32,60	22,26	1,53
apr.	7,72	6,89	32,70	22,24	1,52

1) Conform Ordinului BNR nr. 13/2011; începând din ianuarie 2008, pentru calculul efectului de părghie sunt luate în considerare activele medii;

Începând cu 1 ianuarie 2014 prevederile Ordinului BNR nr.13/2011 au fost abrogate implicit, odată cu instituirea noului cadru normativ european CRD IV(Directiva 2013/36/UE și Regulamentul UE nr. 575/2013).

2) Indicatorii cuprind numai băncile persoane juridice române și Creditcoop; sucursalele băncilor străine nu raportează solvabilitatea, fondurile proprii și clasificarea creditelor;

3) Conform Ordinului BNR nr. 27/2010 și Ordinului BNR nr. 2/2011, cu modificările și completările ulterioare;

4) Conform Regulamentului BNR nr. 16/2012 și Ordinului BNR nr. 15/2012, cu modificările și completările ulterioare;

5) Conform Ordinului BNR nr. 22/2011 și Regulamentului BNR nr. 25/2011; indicatorul de lichiditate este exprimat în unități.

Notă: Din ianuarie 2012 indicatorii se calculează potrivit raportărilor întocmite în conformitate cu IFRS.

*) Publicarea indicatorului a fost amânată până la intrarea în vigoare a noului cadru de raportare în scopuri de supraveghere a instituțiilor în conformitate cu Regulamentul (UE) nr. 575/2013.

11.3. Informații de risc de credit*

Perioada	Total sume datorate - Risc global (mil. lei)	Total sume restante (mil. lei)	Număr debitori (persoane fizice și juridice)	Număr debitori cu restante (persoane fizice și juridice)	Număr interogări ale bazei de date a CRC pentru debitorii proprii și potențiali	Număr interogări ale bazei de date a CRC pentru debitorii potențiali, cu acordul acestora	Număr credite acordate și angajamente asumate de către instituțiile de credit	Număr debitori (persoane fizice și juridice) raportați de două sau mai multe persoane declarante**	Număr debitori (persoane fizice și juridice) total persoane declarante**	Număr debitori cu restante (persoane fizice și juridice) total persoane declarante**	
a) Instituții de credit											
2009	226 392	7 839	986 031	201 625	310 086	237 820	1 532 079	123 843	1 075 075	235 619	
2010	237 488	15 031	957 183	218 359	146 933	83 690	1 482 763	107 656	1 028 376	242 950	
2011	257 574	19 911	962 814	224 583	143 968	78 351	1 491 532	98 005	1 022 184	244 184	
2012	262 810	27 577	932 319	231 396	128 014	73 093	1 475 870	92 759	986 932	248 288	
2013	256 815	31 525	899 721	214 027	131 421	69 289	1 453 114	87 213	957 348	230 634	
2013	apr.	256 506	29 547	920 414	230 436	172 506	96 241	1 466 269	89 949	975 494	247 037
	mai	257 316	30 445	920 834	235 406	164 806	89 635	1 471 978	89 905	975 884	251 951
	iun.	259 928	31 193	918 562	244 629	165 753	90 309	1 470 794	89 336	972 699	261 778
	iul.	256 415	31 249	912 004	231 612	188 071	103 385	1 462 859	87 196	965 916	247 701
	aug.	259 371	32 028	913 395	230 625	159 996	87 635	1 471 105	88 920	967 024	247 051
	sep.	258 590	32 332	907 844	235 267	167 497	91 394	1 464 194	89 221	965 155	252 908
	oct.	256 359	32 346	903 791	223 311	186 369	99 092	1 459 247	88 441	961 265	240 202
	nov.	254 801	32 816	904 077	224 068	172 974	92 722	1 460 407	88 177	961 530	241 067
	dec.	256 815	31 525	899 721	214 027	131 421	69 289	1 453 114	87 213	957 348	230 634
2014	ian.	257 639	32 153	896 765	215 058	139 635	72 920	1 447 509	86 453	953 868	231 337
	feb.	257 713	32 630	895 523	219 743	154 089	84 203	1 449 773	85 640	952 610	235 583
	mar.	256 118	32 566	897 200	218 034	175 605	97 211	1 459 108	85 790	953 868	233 701
	apr.	256 438	32 674	900 031	214 703	161 317	87 917	1 457 092	85 851	956 265	230 632
b) IFN + IEME + IP											
2011	18 968	1 821	95 597	25 635	11 140	7 857	191 038				
2012	17 903	2 261	90 315	22 174	10 329	7 128	183 193				
2013	18 081	2 793	92 285	21 374	11 731	8 511	185 929				
2013	apr.	17 615	2 535	88 817	21 791	14 990	10 747	181 788			
	mai	17 745	2 561	88 698	21 690	12 189	8 653	182 153			
	iun.	17 825	2 691	87 562	22 369	12 775	8 770	180 045			
	iul.	17 628	2 649	86 928	21 053	15 138	10 840	178 848			
	aug.	17 659	2 653	87 097	21 306	13 239	9 263	178 817			
	sep.	17 914	2 679	92 671	22 771	13 147	9 227	184 824			
	oct.	17 894	2 660	92 523	21 860	15 675	10 978	185 661			
	nov.	17 882	2 660	92 341	21 989	16 189	11 387	185 951			
	dec.	18 081	2 793	92 285	21 374	11 731	8 511	185 929			
2014	ian.	18 008	2 816	91 322	21 057	11 433	8 085	184 904			
	feb.	17 932	2 693	90 603	20 469	14 132	10 225	183 302			
	mar.	17 968	2 655	90 228	20 239	15 956	11 598	183 433			
	apr.	18 065	2 638	89 830	20 409	13 285	9 880	183 414			
Notă: Începând cu 1 februarie 2012 a intrat în vigoare Regulamentul BNR nr. 2/2012 privind organizarea și funcționarea la Banca Națională a României a Centralei Riscului de Credit.											
*) Se referă la expunerea față de un singur debitor, expunere egală sau mai mare de 20 000 lei.											
**) Persoane declarante sunt instituțiile de credit, instituțiile financiare nebancale înscrise în Registrul special (IFN), instituțiile emitente de monedă electronică care înregistrează un nivel semnificativ al activității de creditare (IEME) și instituțiile de plată care înregistrează un nivel semnificativ al activității de creditare (IP).											

11.4. Credite acordate și angajamente asumate de instituțiile de credit*

(milioane lei)

Perioada	Total sume acordate	Forma de proprietate a beneficiarului de credit							Moneda				
		Proprie- tate privată	Proprie- tate de stat	Proprietate mixtă		Proprie- tate coope- ratistă	Persoane fizice	Proprie- tate obștească	lei	euro	dolari SUA	alte valute	
				Societăți comerciale cu partici- pare de capital străin	Societăți comerciale cu partici- pare de capital privat și de stat autohton								
2009	259 901	152 556	16 533	3 395	1 295	548	85 306	268	88 406	150 714	8 182	12 599	
2010	275 600	161 455	17 561	4 287	1 231	818	89 851	397	92 701	162 267	7 724	12 908	
2011	300 652	179 014	19 823	3 652	1 384	936	95 402	439	103 432	175 213	8 939	13 068	
2012	307 887	181 880	20 927	3 773	1 198	1 022	98 359	728	108 634	178 113	8 494	12 646	
2013	307 711	180 655	20 928	3 446	1 234	1 022	99 768	659	115 702	172 856	7 170	11 983	
2013	apr.	307 239	181 640	20 215	3 675	1 218	971	98 800	720	108 070	178 494	8 265	12 410
	mai	306 918	181 065	20 150	3 732	1 231	963	99 046	732	108 093	178 396	8 048	12 380
	iun.	307 123	180 907	20 359	3 762	1 227	908	99 229	732	108 281	178 355	8 179	12 308
	iul.	306 718	180 121	20 833	3 649	1 238	949	99 200	728	109 192	177 222	8 082	12 223
	aug.	309 269	182 010	20 486	4 236	1 225	990	99 591	731	111 228	178 058	7 783	12 201
	sep.	308 946	182 056	20 760	3 574	1 192	1 021	99 612	731	112 902	176 060	7 793	12 191
	oct.	308 531	181 864	20 534	3 464	1 204	1 031	99 700	734	114 043	174 570	7 775	12 144
	nov.	307 433	180 877	20 368	3 332	1 143	1 012	99 966	734	114 178	173 873	7 198	12 185
	dec.	307 711	180 655	20 928	3 446	1 234	1 022	99 768	659	115 702	172 856	7 170	11 983
2014	ian.	308 660	181 110	20 606	4 199	1 267	1 017	99 810	651	115 952	173 563	7 198	11 947
	feb.	308 567	180 508	21 072	4 237	1 218	922	99 954	656	116 720	172 665	7 261	11 922
	mar.	309 700	181 182	21 203	4 322	1 261	851	100 253	629	118 415	171 939	7 460	11 886
	apr.	310 045	181 777	20 508	4 300	1 277	873	100 610	699	119 450	171 450	7 308	11 836

Perioada	Total sume acordate	Sector de activitate							Forma de proprietate a instituțiilor de credit		Încadrarea juridică a instituțiilor de credit	
		Industria	Servicii	Construcții	Agri- cultură, silvi- cultură, pisci- cultură	Activități de intermedieri financiare și asigurări	Administra- ție publică și apărare, asigurări sociale din sistemul public, învățământ, sănătate și asistență socială	Persoane fizice	Instituții de credit de stat și cu capital majoritar de stat	Instituții de credit private și cu capital majoritar privat	Instituții de credit - persoane juridice române	Sucursa- lele din România ale insti- tuțiilor de credit străine
2009	259 901	46 443	70 209	31 260	6 656	8 797	11 230	85 306	9 762	250 139	236 542	23 360
2010	275 600	50 491	74 767	32 871	7 536	7 147	12 937	89 851	10 844	264 756	251 189	24 411
2011	300 652	57 207	82 640	34 629	9 935	6 484	14 355	95 402	12 926	287 726	270 820	29 832
2012	307 887	58 250	83 226	33 862	11 263	6 640	16 286	98 359	15 586	292 301	277 850	30 037
2013	307 711	58 956	81 694	33 118	11 201	6 623	16 353	99 768	17 936	289 775	282 317	25 394
2013	apr.	307 239	56 907	82 802	34 171	11 364	6 954	98 800	15 971	291 268	278 713	28 526
	mai	306 918	56 954	82 463	33 998	11 225	7 043	99 046	15 947	290 972	278 445	28 473
	iun.	307 123	57 064	82 624	33 825	11 158	7 114	99 229	15 919	291 204	278 720	28 402
	iul.	306 718	57 549	82 240	33 703	10 734	7 076	99 200	16 383	290 335	278 728	27 990
	aug.	309 269	58 621	82 376	34 130	10 988	7 159	99 591	16 646	292 623	281 934	27 335
	sep.	308 946	57 665	82 649	34 308	11 123	7 185	99 612	17 271	291 675	282 976	25 970
	oct.	308 531	57 911	82 525	33 708	11 181	7 268	99 700	17 385	291 146	282 787	25 744
	nov.	307 433	57 976	82 079	33 391	11 226	6 738	99 966	17 428	290 005	281 842	25 591
	dec.	307 711	58 956	81 694	33 118	11 201	6 623	99 768	17 936	289 775	282 317	25 394
2014	ian.	308 660	60 126	81 751	33 110	11 183	6 635	99 810	17 846	290 814	283 100	25 560
	feb.	308 567	60 691	81 118	33 067	11 042	6 638	99 954	17 819	290 748	283 175	25 392
	mar.	309 700	60 738	81 671	32 895	11 208	6 573	100 253	18 030	291 670	283 998	25 703
	apr.	310 045	60 326	82 015	33 150	11 199	6 634	100 610	18 116	291 929	284 302	25 742

Perioada	Total sume acordate	Tip de risc									
		Credite de trezorerie	Credite pentru finanțarea stocurilor	Credite pentru echipa- mente	Credite pentru finanțarea operațiu- nilor de comerț exterior	Creanțe comerciale	Credite ipotecare	Alte credite pentru investiții imobiliare	Obligațiuni	Alte credite acordate clientelei	
2009	259 901	64 358	x	x	376	4 660	x	x	236	27 784	
2010	275 600	65 429	x	x	230	5 930	x	x	242	32 153	
2011	300 652	71 196	x	x	238	7 366	x	x	318	34 334	
2012	307 887	73 170	13 913	40 900	133	7 159	30 690	35 835	296	33 908	
2013	307 711	74 255	12 580	41 332	272	6 750	33 684	35 739	253	34 040	
2013	apr.	307 239	72 801	13 667	41 004	133	6 708	31 664	36 308	253	34 119
	mai	306 918	72 943	13 489	40 931	131	6 628	31 942	36 312	253	34 115
	iun.	307 123	73 487	13 292	41 176	132	6 509	32 221	36 418	253	34 065
	iul.	306 718	73 550	13 242	41 444	132	6 639	32 457	36 581	253	33 700
	aug.	309 269	73 746	13 243	41 593	118	6 745	32 697	36 716	253	33 883
	sep.	308 946	73 795	13 244	41 474	424	6 930	33 256	35 654	253	34 252
	oct.	308 531	74 565	13 001	41 300	421	6 898	33 254	35 708	253	34 123
	nov.	307 433	74 474	12 891	40 832	295	6 682	33 499	35 768	253	34 267
	dec.	307 711	74 255	12 580	41 332	272	6 750	33 684	35 739	253	34 040
2014	ian.	308 660	74 157	12 525	41 524	283	6 163	33 765	35 832	253	34 440
	feb.	308 567	73 394	12 452	41 670	229	6 077	33 940	35 881	253	34 537
	mar.	309 700	74 371	12 630	41 892	288	5 970	34 095	36 061	253	34 582
	apr.	310 045	74 841	12 593	42 005	288	5 653	34 293	36 228	253	34 348

Perioada	Tip de risc (continuare)					Termen de acordare			
	Angajamente asumate în numele debitorului față de o persoană fizică sau juridică, alta decât persoanele declarante, sau față de o instituție de credit/instituție financiară din străinătate	Angajamente asumate față de debitor	Depozite de garanții vărsate pentru operațiuni cu instrumente financiare derivate	Credite de consum	Vânzări în rate	Pe termen scurt (până la 12 luni)	Pe termen mediu (1-5 ani)	Pe termen lung (peste 5 ani)	
2009	x	x	-	x	x	52 983	67 814	139 104	
2010	x	x	-	x	x	54 342	74 011	147 247	
2011	x	x	-	x	x	56 791	82 118	161 743	
2012	20 152	2 422	-	49 309	x	54 241	85 795	167 851	
2013	19 864	1 920	-	47 021	-	50 405	86 569	170 738	
2013	apr.	19 649	2 604	-	48 330	-	50 495	85 564	171 179
	mai	19 371	2 574	-	48 229	-	50 242	85 557	171 119
	iun.	19 432	2 161	-	47 976	-	50 780	84 500	171 843
	iul.	19 053	2 127	-	47 540	-	50 200	84 931	171 587
	aug.	20 831	1 907	-	47 538	-	50 607	86 255	172 407
	sep.	19 804	2 061	-	47 799	-	51 317	86 021	171 608
	oct.	19 699	1 879	-	47 431	-	51 891	85 411	171 229
	nov.	19 196	1 887	-	47 389	-	50 777	86 200	170 457
	dec.	19 864	1 920	-	47 021	-	50 405	86 569	170 738
2014	ian.	21 319	1 523	-	46 876	-	48 940	87 984	171 737
	feb.	21 975	1 405	-	46 754	-	48 213	88 101	172 253
	mar.	21 510	1 381	-	46 668	-	49 175	88 216	172 310
	apr.	21 471	1 452	-	46 620	1	49 050	88 864	172 132

Notă: Începând cu 1 februarie 2012 a intrat în vigoare Regulamentul BNR nr. 2/2012 privind organizarea și funcționarea la Banca Națională a României a Centralei Riscului de Credit.

*) Se referă la expunerea față de un singur debitor, expunere egală sau mai mare de 20 000 lei, și reprezintă 89,6 la sută din valoarea creditelor acordate și a angajamentelor asumate de către sistemul bancar, conform datelor la 31 decembrie 2013. Suma acordată reprezintă creditul acordat sau angajamentul asumat conform contractului. Suma acordată nu este actualizată în luna curentă pentru creditele sau angajamentele acordate în valută raportate în lunile anterioare.

11.5. Credite acordate de instituțiile de credit*

(milioane lei)

Perioada	Total sume acordate	Forma de proprietate a beneficiarului de credit							Moneda				
		Proprie- tate privată	Proprietate de stat	Proprietate mixtă		Proprietate cooperatistă	Persoane fizice	Proprie- tate obștească	lei	euro	dolari SUA	alte valute	
				Societăți comer- ciale cu partici- pare de capital străin	Societăți comer- ciale cu participare de capital privat și de stat autohton								
2009	238 453	134 164	15 508	2 002	892	466	85 156	264	81 823	138 116	5 956	12 558	
2010	254 102	143 164	16 675	2 403	938	774	89 757	391	85 577	149 903	5 758	12 863	
2011	276 544	157 599	18 842	2 437	1 075	828	95 345	419	92 750	163 519	7 258	13 017	
2012	285 313	161 987	19 948	2 673	861	942	98 195	708	98 183	167 672	6 969	12 489	
2013	285 927	161 444	20 064	2 276	902	946	99 656	639	104 942	163 441	5 680	11 864	
2013	apr.	284 986	162 152	19 203	2 468	889	887	98 689	699	97 838	168 122	6 734	12 292
	mai	284 973	161 908	19 148	2 482	903	895	98 925	711	98 082	168 131	6 499	12 262
	iun.	285 529	162 068	19 383	2 524	901	832	99 110	710	98 502	168 282	6 557	12 188
	iul.	285 538	161 784	19 845	2 332	912	871	99 086	708	99 281	167 825	6 327	12 106
	aug.	286 531	162 473	19 570	2 475	894	924	99 485	710	100 601	167 555	6 288	12 087
	sep.	287 081	162 908	19 917	2 223	849	965	99 508	711	102 338	166 392	6 270	12 080
	oct.	286 953	163 019	19 720	2 102	846	975	99 577	714	103 512	165 174	6 240	12 028
	nov.	286 351	162 211	19 620	2 218	806	937	99 844	715	103 737	164 846	5 701	12 067
	dec.	285 927	161 444	20 064	2 276	902	946	99 656	639	104 942	163 441	5 680	11 864
2014	ian.	285 818	161 783	19 666	2 205	924	912	99 697	632	104 991	163 313	5 685	11 829
	feb.	285 187	160 790	20 004	2 210	885	817	99 844	636	105 552	162 258	5 574	11 803
	mar.	286 809	161 584	20 133	2 665	927	747	100 145	609	107 507	161 801	5 731	11 770
	apr.	287 123	162 136	19 426	2 668	930	769	100 515	679	108 498	161 404	5 501	11 719

Perioada	Total sume acordate	Sector de activitate						
		Industrie	Servicii	Construcții	Agricultură, silvicultură, piscicultură	Activități de intermedieri financiare și asigurări	Administrație publică și apărare, asigurări sociale din sistemul public, învățământ, sănătate și asistență socială	Persoane fizice
2009	238 453	40 548	62 419	24 848	6 376	8 061	11 045	85 156
2010	254 102	43 955	66 412	27 455	7 017	6 732	12 773	89 757
2011	276 544	50 675	74 307	26 960	9 237	5 842	14 179	95 345
2012	285 313	52 184	75 368	27 204	10 575	5 780	16 008	98 195
2013	285 927	51 997	74 524	26 620	10 861	6 122	16 146	99 656
2013	apr.	284 986	50 559	75 356	27 602	10 596	6 208	98 689
	mai	284 973	50 586	75 078	27 599	10 551	6 292	98 925
	iun.	285 529	50 709	75 324	27 498	10 583	6 428	99 110
	iul.	285 538	51 043	75 337	27 404	10 283	6 385	99 086
	aug.	286 531	51 171	75 360	27 492	10 540	6 397	99 485
	sep.	287 081	50 754	75 746	27 649	10 725	6 518	99 508
	oct.	286 953	50 998	75 769	27 184	10 788	6 626	99 577
	nov.	286 351	51 411	74 979	27 105	10 874	6 293	99 844
	dec.	285 927	51 997	74 524	26 620	10 861	6 122	99 656
2014	ian.	285 818	52 276	74 690	26 551	10 798	6 112	99 697
	feb.	285 187	52 603	73 856	26 330	10 633	6 092	99 844
	mar.	286 809	53 291	74 181	26 201	10 814	6 044	100 145
	apr.	287 123	52 891	74 454	26 513	10 840	6 030	100 515

Perioada	Forma de proprietate a instituțiilor de credit		Încadrarea juridică a instituțiilor de credit		Termen de acordare		
	Instituții de credit de stat și cu capital majoritar de stat	Instituții de credit private și cu capital majoritar privat	Instituții de credit - persoane juridice române	Sucursalele din România ale instituțiilor de credit străine	Pe termen scurt (până la 12 luni)	Pe termen mediu (1-5 ani)	Pe termen lung (peste 5 ani)
2009	9 587	228 866	219 094	19 358	48 640	57 862	131 950
2010	10 421	243 681	233 728	20 374	49 312	63 636	141 154
2011	12 275	264 269	250 880	25 664	52 259	69 848	154 437
2012	15 014	270 299	259 356	25 957	49 366	74 953	160 994
2013	17 233	268 694	263 447	22 480	45 378	75 981	164 567
2013 apr.	15 361	269 625	260 005	24 981	45 836	74 939	164 211
mai	15 391	269 582	260 026	24 947	45 658	74 999	164 315
iun.	15 370	270 159	260 634	24 895	46 090	74 082	165 357
iul.	15 733	269 806	260 962	24 577	46 068	74 373	165 098
aug.	15 966	270 566	262 304	24 227	46 152	74 956	165 423
sep.	16 575	270 506	264 122	22 959	46 819	75 061	165 200
oct.	16 701	270 252	264 114	22 839	47 164	74 954	164 835
nov.	16 704	269 647	263 726	22 625	45 922	76 009	164 420
dec.	17 233	268 694	263 447	22 480	45 378	75 981	164 567
2014 ian.	17 201	268 617	263 165	22 653	44 017	76 473	165 329
feb.	17 242	267 945	262 802	22 385	42 903	76 497	165 787
mar.	17 541	269 268	263 685	23 124	43 721	77 148	165 940
apr.	17 636	269 487	264 004	23 119	43 652	77 704	165 767

Notă: Începând cu 1 februarie 2012 a intrat în vigoare Regulamentul BNR nr. 2/2012 privind organizarea și funcționarea la Banca Națională a României a Centralei Riscului de Credit.

*) Se referă la expunerea față de un singur debitor, expunere egală sau mai mare de 20 000 lei, și reprezintă 89,4 la sută din valoarea creditelor acordate de către sistemul bancar, conform datelor la 31 decembrie 2013. Suma acordată reprezintă creditul acordat conform contractului. Suma acordată nu este actualizată în luna curentă pentru creditele acordate în valută raportate în lunile anterioare.

11.6. Restanțe mai mari de 30 de zile înregistrate de persoanele fizice

Perioada	Număr persoane fizice cu restanțe >30 zile	Număr restanțe	Sume restante (milioane lei)										Număr unități raportoare		
			Total	Moneda				Categorია de întârziere						Instituții de credit	IFN
				lei	euro	dolari SUA	alte valute	între 31 și 60 zile	între 61 și 90 zile	peste 90 zile	la colectare	credite scoase în afara bilanțului			
2013 apr.	715 469	982 987	9 914,4	3 727,1	4 040,4	30,2	2 116,7	106,7	73,6	7 154,7	2 544,6	34,7	35	21	
mai	735 500	1 012 649	10 232,9	3 855,1	4 215,8	32,2	2 129,9	93,5	94,5	7 333,7	2 676,9	34,4	35	21	
iun.	740 180	1 018 006	10 403,5	3 938,7	4 290,5	33,1	2 141,2	67,5	83,3	7 562,3	2 657,7	32,6	35	21	
iul.	715 097	971 519	10 343,2	3 733,2	4 408,2	31,9	2 170,0	60,8	64,7	7 567,2	2 624,2	26,4	35	21	
aug.	715 705	972 633	10 746,6	3 820,1	4 595,4	34,0	2 297,1	61,8	77,1	7 875,5	2 710,8	21,3	35	21	
sep.	700 361	936 010	10 781,0	3 753,7	4 608,0	33,4	2 385,8	59,5	67,8	7 900,8	2 740,1	12,7	34	21	
oct.	702 845	939 614	11 352,7	4 268,2	4 640,1	32,9	2 411,5	61,9	81,3	8 459,0	2 737,9	12,6	34	21	
nov.	685 489	910 781	11 399,3	4 271,2	4 663,1	33,4	2 431,6	59,7	67,6	8 521,4	2 738,1	12,5	34	21	
dec.	688 274	916 770	11 361,7	4 309,5	4 727,1	34,6	2 290,4	62,0	74,4	8 658,0	2 554,8	12,5	34	21	
2014 ian.	695 537	926 748	11 544,5	4 376,9	4 802,3	36,0	2 329,2	59,8	73,0	8 843,2	2 556,0	12,5	33	21	
feb.	685 813	914 197	11 723,8	4 407,6	4 883,2	36,0	2 397,0	78,6	67,2	8 981,3	2 584,3	12,5	33	21	
mar.	668 369	892 201	11 647,4	4 286,6	4 925,7	37,1	2 397,9	55,5	54,4	8 846,8	2 679,5	11,2	33	21	
apr.	677 053	902 588	11 704,1	4 234,3	4 996,1	37,6	2 436,2	59,4	65,9	8 855,0	2 712,8	11,1	33	22	

Sursa: Biroul de Credit

11.7. Credite acordate și angajamente asumate de IFN + IEME+IP*

(milioane lei)

Perioada	Total sume acordate	Forma de proprietate a beneficiarului de credit							Moneda					
		Proprie- tate privată	Proprie- tate de stat	Proprietate mixtă		Proprie- tate coope- ratistă	Persoane fizice	Proprie- tate obștească	lei	euro	dolari SUA	alte valute		
				Societăți comerciale cu partici- pare de capital străin	Societăți comerciale cu participare de capital privat și de stat autohton									
2011	30 439	26 930	1 267	16	56	93	1 994	83	1 909	28 076	403	51		
2012	28 766	25 236	1 251	4	58	113	2 029	76	2 421	25 856	448	41		
2013	28 900	25 221	962	5	45	116	2 458	93	3 026	25 376	458	39		
2013	apr.	28 880	25 337	1 235	3	52	119	2 050	84	2 775	25 599	467	40	
	mai	28 862	25 298	1 254	3	45	123	2 054	85	2 838	25 519	465	40	
	iun.	28 529	25 154	1 051	3	45	129	2 061	86	2 687	25 345	459	39	
	iul.	28 468	25 136	1 018	3	44	117	2 063	87	2 675	25 297	457	39	
	aug.	28 451	25 102	1 034	3	45	117	2 063	87	2 704	25 251	457	39	
	sep.	28 864	25 102	1 007	3	44	118	2 500	89	2 826	25 543	456	39	
	oct.	28 913	25 177	987	3	42	118	2 495	92	2 885	25 533	457	39	
	nov.	28 856	25 177	963	3	44	119	2 457	92	2 915	25 445	457	39	
	dec.	28 900	25 221	962	5	45	116	2 458	93	3 026	25 376	458	39	
	2014	ian.	28 734	25 117	932	3	45	117	2 428	93	3 015	25 261	420	38
		feb.	28 548	24 959	917	2	44	119	2 412	95	3 087	25 002	421	38
		mar.	28 668	25 093	911	2	49	122	2 394	98	3 173	25 044	414	38
apr.		28 697	25 143	904	2	49	125	2 375	100	3 265	24 977	418	37	

Perioada	Total sume acordate	Sector de activitate							Încadrarea juridică a IFN+IEME+IP			
		Industria	Servicii	Construcții	Agricultură, silvicultură, piscicultură	Activități de intermedieri financiare și asigurări	Administrație publică și apărare, asigurări sociale din sistemul public, învățământ, sănătate și asistență socială	Persoane fizice	IFN+IEME+IP - persoane juridice române	Sucursalele din România ale IFN străine		
2011	30 439	5 056	15 193	4 525	2 107	141	1 423	1 994	30 166	274		
2012	28 766	4 553	13 979	3 827	2 849	118	1 412	2 029	28 478	288		
2013	28 900	4 735	13 613	3 342	3 512	105	1 136	2 458	28 639	261		
2013	apr.	28 880	4 692	13 757	3 708	3 132	112	1 429	2 050	28 612	268	
	mai	28 862	4 711	13 718	3 585	3 237	113	1 443	2 054	28 598	264	
	iun.	28 529	4 685	13 568	3 515	3 337	112	1 252	2 061	28 264	265	
	iul.	28 468	4 666	13 538	3 480	3 388	114	1 219	2 063	28 205	263	
	aug.	28 451	4 640	13 506	3 494	3 417	113	1 218	2 063	28 187	263	
	sep.	28 864	4 676	13 479	3 456	3 450	111	1 191	2 500	28 601	263	
	oct.	28 913	4 708	13 507	3 357	3 568	111	1 169	2 495	28 652	262	
	nov.	28 856	4 676	13 576	3 329	3 559	105	1 153	2 457	28 593	262	
	dec.	28 900	4 735	13 613	3 342	3 512	105	1 136	2 458	28 639	261	
	2014	ian.	28 734	4 668	13 600	3 321	3 506	104	1 107	2 428	28 476	259
		feb.	28 548	4 628	13 553	3 220	3 548	100	1 089	2 412	28 296	253
		mar.	28 668	4 614	13 658	3 175	3 653	101	1 072	2 394	28 415	254
apr.		28 697	4 588	13 660	3 164	3 739	101	1 070	2 375	28 441	255	

Perioada	Total sume acordate	Tip de risc										
		Credite de trezorerie	Credite pentru finanțarea stocurilor	Credite pentru echipa- mente	Credite pentru finanțarea operațiunilor de comerț exterior	Creanțe comerciale	Credite ipotecare	Alte credite pentru investiții imobiliare	Obligațiuni	Alte credite acordate clientelei		
2011	30 439	229	x	x	–	3	x	x	–	11 703		
2012	28 766	339	273	13 018	–	40	1 310	1 492	–	10 186		
2013	28 900	456	286	12 560	–	185	1 181	1 514	–	10 305		
2013	apr.	28 880	432	266	12 724	–	207	1 315	1 501	–	10 280	
	mai	28 862	451	260	12 714	–	238	1 322	1 503	–	10 189	
	iun.	28 529	451	257	12 638	–	239	1 260	1 477	–	10 198	
	iul.	28 468	418	255	12 637	–	219	1 261	1 470	–	10 222	
	aug.	28 451	413	261	12 617	–	204	1 256	1 520	–	10 193	
	sep.	28 864	419	278	12 630	–	182	1 258	1 522	–	10 117	
	oct.	28 913	424	283	12 635	–	190	1 246	1 490	–	10 210	
	nov.	28 856	427	283	12 625	–	193	1 171	1 496	–	10 240	
	dec.	28 900	456	286	12 560	–	185	1 181	1 514	–	10 305	
	2014	ian.	28 734	475	284	12 386	–	181	1 184	1 510	–	10 341
		feb.	28 548	494	283	12 165	–	228	1 185	1 476	–	10 345
		mar.	28 668	532	279	12 223	–	232	1 183	1 469	–	10 405
apr.		28 697	566	279	12 233	–	238	1 176	1 450	–	10 437	

Perioada	Tip de risc (continuare)					Termen de acordare				
	Angajamente asumate în numele debitorului față de o persoană fizică sau juridică, alta decât persoanele declarante, sau față de o instituție de credit/ instituție financiară din străinătate	Angajamente asumate față de debitor	Depozite de garanții vărsate pentru operațiuni cu instrumente financiare derivate	Credite de consum	Vânzări în rate	Pe termen scurt (până la 12 luni)	Pe termen mediu (1-5 ani)	Pe termen lung (peste 5 ani)		
2011	x	x	–	x	x	902	16 548	12 990		
2012	1 128	18	–	962	x	882	15 848	12 037		
2013	938	23	–	1 451	–	938	16 212	11 750		
2013	apr.	1 138	33	–	983	–	992	16 072	11 817	
	mai	1 159	38	–	989	–	1 004	16 173	11 685	
	iun.	970	38	–	1 000	–	1 009	15 979	11 542	
	iul.	940	38	–	1 008	–	932	16 027	11 509	
	aug.	947	24	–	1 015	–	934	16 059	11 458	
	sep.	979	24	–	1 454	–	923	16 039	11 903	
	oct.	965	18	–	1 452	–	912	16 145	11 857	
	nov.	948	19	–	1 453	–	914	16 199	11 743	
	dec.	938	23	–	1 451	–	938	16 212	11 750	
	2014	ian.	922	31	–	1 422	–	955	16 183	11 596
		feb.	909	54	–	1 411	–	1 016	16 067	11 465
		mar.	911	37	–	1 396	–	1 053	16 184	11 432
apr.		901	30	–	1 385	–	1 065	16 201	11 431	

Notă: Începând cu 1 februarie 2012 a intrat în vigoare Regulamentul BNR nr. 2/2012 privind organizarea și funcționarea la Banca Națională a României a Centralei Riscului de Credit.

* Se referă la expunerea față de un singur debitor, expunere egală sau mai mare de 20 000 lei, și reprezintă 83,3 la sută din valoarea creditelor acordate și a angajamentelor asumate de către instituțiile financiare nebancale înscrise în Registrul special (IFN), instituțiile emite de monedă electronică care înregistrează un nivel semnificativ al activității de creditare (IEME) și instituțiile de plată care înregistrează un nivel semnificativ al activității de creditare (IP), conform datelor la 31 decembrie 2013. Suma acordată reprezintă creditul acordat sau angajamentul asumat conform contractului. Suma acordată nu este actualizată în luna curentă pentru creditele sau angajamentele acordate în valută raportate în lunile anterioare.

11.8. Credite acordate de IFN+IEME+IP*

(milioane lei)

Perioada	Total sume acordate	Forma de proprietate a beneficiarului de credit							Moneda				
		Proprie- tate privată	Proprietate de stat	Proprietate mixtă		Proprietate cooperatistă	Persoane fizice	Proprietate obștească	lei	euro	dolari SUA	alte valute	
				Societăți comer- ciale cu partici- pare de capital străin	Societăți comer- ciale cu participare de capital privat și de stat autohton								
2011	29 437	26 726	477	16	56	93	1 994	75	1 109	27 875	403	51	
2012	27 620	25 030	313	4	56	113	2 029	76	1 484	25 647	448	41	
2013	27 938	24 952	280	5	34	116	2 458	93	2 314	25 127	458	39	
2013	apr.	27 709	25 116	293	3	45	118	2 050	84	1 828	25 375	467	40
	mai	27 665	25 072	291	3	38	122	2 054	85	1 870	25 291	465	40
	iun.	27 521	24 926	278	3	37	129	2 060	86	1 908	25 116	459	39
	iul.	27 489	24 909	275	3	37	117	2 062	87	1 926	25 067	457	39
	aug.	27 479	24 890	285	3	36	117	2 061	87	1 947	25 037	455	39
	sep.	27 862	24 832	285	3	36	117	2 499	89	2 074	25 293	456	39
	oct.	27 930	24 911	278	3	34	118	2 494	92	2 146	25 288	457	39
	nov.	27 888	24 912	273	3	34	119	2 456	92	2 193	25 201	456	39
	dec.	27 938	24 952	280	5	34	116	2 458	93	2 314	25 127	458	39
	2014	ian.	27 781	24 840	266	3	34	117	2 428	93	2 319	25 005	420
feb.		27 585	24 657	266	2	34	119	2 412	95	2 412	24 714	421	38
mar.		27 721	24 809	263	2	34	121	2 393	97	2 497	24 772	414	38
apr.		27 766	24 865	267	2	34	124	2 375	99	2 600	24 711	418	37

Perioada	Total sume acordate	Sector de activitate						
		Industrie	Servicii	Construcții	Agricultură, silvicultură, piscicultură	Activități de intermedieri financiare și asigurări	Administrație publică și apărare, asigurări sociale din sistemul public, învățământ, sănătate și asistență socială	Persoane fizice
2011	29 437	4 863	15 166	4 524	2 106	141	643	1 994
2012	27 620	4 365	13 953	3 827	2 844	118	485	2 029
2013	27 938	4 490	13 589	3 341	3 501	105	456	2 458
2013	apr.	4 503	13 725	3 708	3 115	112	497	2 050
	mai	4 521	13 682	3 584	3 221	113	490	2 054
	iun.	4 496	13 541	3 514	3 322	112	476	2 060
	iul.	4 479	13 505	3 479	3 376	114	474	2 062
	aug.	4 452	13 484	3 493	3 409	113	467	2 061
	sep.	4 432	13 459	3 455	3 438	111	467	2 499
	oct.	4 462	13 488	3 356	3 559	111	459	2 494
	nov.	4 431	13 552	3 329	3 552	105	463	2 456
	dec.	4 490	13 589	3 341	3 501	105	456	2 458
	2014	ian.	4 422	13 571	3 320	3 496	104	441
feb.		4 380	13 506	3 218	3 535	100	435	2 412
mar.		4 366	13 626	3 174	3 635	101	424	2 393
apr.		4 339	13 634	3 163	3 719	100	435	2 375

Perioada	Încadrarea juridică a IFN+IEME+IP		Termen de acordare			
	IFN+IEME+IP - persoane juridice române	Sucursalele din România ale IFN străine	Pe termen scurt (până la 12 luni)	Pe termen mediu (1-5 ani)	Pe termen lung (peste 5 ani)	
2011	29 164	274	875	15 760	12 803	
2012	27 332	288	843	14 933	11 844	
2013	27 678	261	908	15 531	11 499	
2013	apr.	27 441	268	954	15 138	11 617
	mai	27 401	264	965	15 216	11 484
	iun.	27 256	265	980	15 202	11 339
	iul.	27 226	263	906	15 275	11 308
	aug.	27 216	263	902	15 316	11 261
	sep.	27 599	263	896	15 318	11 648
	oct.	27 668	262	886	15 436	11 607
	nov.	27 626	262	892	15 506	11 491
	dec.	27 678	261	908	15 531	11 499
2014	ian.	27 523	259	923	15 515	11 343
	feb.	27 332	253	974	15 426	11 185
	mar.	27 467	254	1 000	15 556	11 165
	apr.	27 511	255	1 008	15 590	11 168

Notă: Începând cu 1 februarie 2012 a intrat în vigoare Regulamentul BNR nr. 2/2012 privind organizarea și funcționarea la Banca Națională a României a Centralei Riscului de Credit.

*) Se referă la expunerea față de un singur debitor, expunere egală sau mai mare de 20 000 lei, și reprezintă 78,8 la sută din valoarea creditelor acordate de către instituțiile financiare nebankare înscrise în Registrul special (IFN), instituțiile emitente de monedă electronică care înregistrează un nivel semnificativ al activității de creditare (IEME) și instituțiile de plată care înregistrează un nivel semnificativ al activității de creditare (IP), conform datelor la 31 decembrie 2013. Suma acordată reprezintă creditul acordat conform contractului. Suma acordată nu este actualizată în luna curentă pentru creditele acordate în valută raportate în lunile anterioare.

11.9. Situația instrumentelor de plată de debit refuzate

Perioada	Total		din care: motive majore		
	Număr	Sumă (mii lei)	Număr	Sumă (mii lei)	
1) Cecuri					
2013	mai	854	20 847,6	642	15 475,4
	iun.	722	17 570,7	525	13 783,2
	iul.	792	25 989,1	579	18 851,4
	aug.	651	18 687,7	481	14 670,7
	sep.	660	26 195,5	405	9 131,3
	oct.	890	20 780,8	671	15 676,1
	nov.	660	24 585,4	459	15 776,8
	dec.	868	25 702,3	622	15 191,7
2014	ian.	652	14 277,2	463	9 734,7
	feb.	511	49 609,0	339	6 986,5
	mar.	542	15 027,9	393	12 128,2
	apr.	470	19 464,8	290	13 405,8
	mai	500	15 863,3	317	11 438,2
2) Cambii					
2013	mai	34	333,5	18	120,0
	iun.	34	315,2	21	137,8
	iul.	29	448,0	14	261,8
	aug.	20	220,6	13	90,8
	sep.	22	522,5	10	347,0
	oct.	28	520,7	14	182,8
	nov.	28	356,1	13	233,7
	dec.	36	235,2	19	167,6
2014	ian.	23	192,3	15	162,3
	feb.	21	203,0	16	153,7
	mar.	22	204,0	8	66,7
	apr.	21	357,2	10	269,6
	mai	15	141,5	8	78,1
3) Bilete la ordin					
2013	mai	12 647	1 147 023,5	8 593	850 634,2
	iun.	12 215	532 277,0	8 559	244 231,6
	iul.	13 955	1 106 514,9	9 244	772 590,7
	aug.	11 005	958 658,5	7 158	588 889,8
	sep.	11 060	551 003,0	7 081	322 964,2
	oct.	11 029	646 786,8	7 407	368 555,0
	nov.	11 126	494 903,3	7 808	327 890,1
	dec.	11 344	850 452,0	8 054	695 140,4
2014	ian.	8 808	483 339,6	6 197	241 419,3
	feb.	9 041	634 573,5	6 487	293 519,2
	mar.	9 395	425 443,7	6 513	282 341,8
	apr.	9 201	914 555,2	6 034	471 247,7
	mai	9 251	453 205,8	6 275	332 676,6
Total					
2013	mai	13 535	1 168 204,6	9 253	866 229,6
	iun.	12 971	550 162,8	9 105	258 152,6
	iul.	14 776	1 132 952,0	9 837	791 703,9
	aug.	11 676	977 566,8	7 652	603 651,2
	sep.	11 742	577 721,0	7 496	332 442,6
	oct.	11 947	668 088,3	8 092	384 413,9
	nov.	11 814	519 844,8	8 280	343 900,5
	dec.	12 248	876 389,4	8 695	710 499,7
2014	ian.	9 483	497 809,1	6 675	251 316,3
	feb.	9 573	684 385,5	6 842	300 659,4
	mar.	9 959	440 675,6	6 914	294 536,7
	apr.	9 692	934 377,2	6 334	484 923,1
	mai	9 766	469 210,6	6 600	344 192,9

Notă: Începând cu 6 februarie 2012 a intrat în vigoare Regulamentul BNR nr. 1/2012 privind organizarea și funcționarea la Banca Națională a României a Centralei Incidentelor de Plăți.

11.10. Situația titularilor de cont care au generat incidente de plată

Perioada	Total (număr)	Persoane cu risc	Persoane aflate în	
			interdicție bancară	
1) Persoane fizice				
2013	mai	26	18	–
	iun.	20	17	–
	iul.	35	31	–
	aug.	31	27	–
	sep.	23	21	–
	oct.	37	31	–
	nov.	81	62	–
	dec.	40	31	–
2014	ian.	35	34	–
	feb.	22	20	–
	mar.	26	24	–
	apr.	16	14	–
	mai	29	26	–
2) Persoane juridice				
2013	mai	4 522	3 030	254
	iun.	4 112	2 783	213
	iul.	4 555	3 022	246
	aug.	4 028	2 643	229
	sep.	3 832	2 546	199
	oct.	3 951	2 625	214
	nov.	3 701	2 508	188
	dec.	3 899	2 688	210
2014	ian.	3 154	2 117	169
	feb.	3 074	2 094	140
	mar.	3 135	2 123	152
	apr.	3 157	2 110	153
	mai	3 197	2 146	168
Total				
2013	mai	4 548	3 048	254
	iun.	4 132	2 800	213
	iul.	4 590	3 053	246
	aug.	4 059	2 670	229
	sep.	3 855	2 567	199
	oct.	3 988	2 656	214
	nov.	3 782	2 570	188
	dec.	3 939	2 719	210
2014	ian.	3 189	2 151	169
	feb.	3 096	2 114	140
	mar.	3 161	2 147	152
	apr.	3 173	2 124	153
	mai	3 226	2 172	168

12. INDICATORI AI PIETEI MONETARE

12.1. Operațiuni interbancare

Perioada	Stoc		Tranzacții		ROBID	ROBOR	ROBID	ROBOR	
	medie zilnică (mil. lei)	rata medie a dobânzii (% p.a.)	medie zilnică (mil. lei)	rata medie a dobânzii (% p.a.)	ON	ON	1 săptămână	1 săptămână	
					rata medie a dobânzii (% p.a.)		rata medie a dobânzii (% p.a.)		
2013	mai	2 987,0	3,90	1 579,5	3,60	3,27	3,77	3,61	4,11
	iun.	3 482,4	3,82	1 682,5	3,73	3,09	3,59	3,51	4,01
	iul.	3 051,6	4,34	1 658,6	4,37	4,15	4,65	4,23	4,73
	aug.	3 571,4	2,99	1 630,5	2,68	2,21	2,71	2,63	3,13
	sep.	4 206,1	3,13	1 906,8	2,78	2,29	2,79	2,71	3,21
	oct.	3 979,0	2,74	1 718,4	2,42	1,96	2,46	2,31	2,81
	nov.	3 054,5	1,86	1 296,6	1,35	0,87	1,37	1,10	1,60
	dec.	3 551,8	1,80	1 590,9	1,58	1,15	1,65	1,30	1,80
2014	ian.	3 753,7	1,63	1 412,7	1,48	0,88	1,38	1,02	1,52
	feb.	4 846,6	3,06	2 024,2	3,43	2,83	3,33	3,30	3,80
	mar.	4 166,5	2,18	1 440,0	1,87	1,16	1,66	1,52	2,02
	apr.	3 720,1	2,39	1 627,1	2,68	2,24	2,74	2,25	2,75
	mai	2 769,6	2,24	1 128,3	2,02	1,56	2,06	1,93	2,43

12.2. Titluri de stat (emisiuni noi și reînnoite)

Perioada	CertIFICATE DE TREZORERIE CU DISCONT		CertIFICATE DE TREZORERIE		OBLIGAȚIUNI DE STAT CU DOBÂNDĂ						
	valoare adjudecată (mil. lei)	randament mediu (% p.a.)	valoare nominală (mil. EUR)	rata medie a dobânzii (% p.a.)	valoare nominală (mil. lei)		rata medie a dobânzii (% p.a.)		valoare nominală (mil. EUR)	rata medie a dobânzii (% p.a.)	
					obligățiuni cu dobândă	obligățiuni cu dobândă indexabilă	obligățiuni cu dobândă	obligățiuni cu dobândă indexabilă (marjă adjudecată)			
2013	mai	1 300,0	3,99	–	x	2 450,0	–	4,66	x	–	x
	iun.	–	x	–	x	2 147,9	–	4,98	x	–	x
	iul.	300,0	4,24	–	x	1 448,0	–	4,66	x	336,5	2,75
	aug.	300,0	4,15	–	x	1 675,0	–	4,53	x	–	x
	sep.	1 000,0	3,88	–	x	2 820,0	–	4,81	x	–	x
	oct.	1 200,0	3,27	–	x	4 050,0	–	4,22	x	150,0	2,48
	nov.	–	x	–	x	4 550,0	–	4,33	x	–	x
	dec.	1 900,0	2,85	–	x	2 477,3	–	4,37	x	–	x
2014	ian.	2 023,0	2,01	–	x	2 839,1	–	4,53	x	278,7	3,18
	feb.	–	x	–	x	1 930,3	–	4,34	x	200,0	3,30
	mar.	500,0	2,88	–	x	2 346,8	–	4,62	x	200,0	3,30
	apr.	1 800,0	2,85	–	x	2 439,1	–	4,52	x	–	x
	mai	800,0	2,49	–	x	2 681,6	–	4,38	x	–	x

13. INDICATORI AI PIETEI VALUTARE

13.1. Piața valutară interbancară

Perioada	Volum tranzacții ¹ (mil. EUR)	Curs de schimb (EUR/RON) stabilit de BNR				Curs de schimb (USD/RON) stabilit de BNR				
		la sfârșitul perioadei	mediu ^{1,2}	variație procentuală față de:		la sfârșitul perioadei	mediu ^{1,2}	variație procentuală față de:		
				sfârșitul anului anterior	aceeași perioadă a anului anterior			sfârșitul anului anterior	aceeași perioadă a anului anterior	
2009	29 398,1	4,2282	4,2373	7,9	15,1	2,9361	3,0493	-0,3	21,1	
2010	33 160,7	4,2848	4,2099	1,6	-0,6	3,2045	3,1779	12,0	4,2	
2011	36 712,8	4,3197	4,2379	0,8	0,7	3,3393	3,0486	1,3	-4,1	
2012	34 574,8	4,4287	4,4560	3,8	5,1	3,3575	3,4682	4,2	13,8	
2013	32 359,6	4,4847	4,4190	-0,6	-0,8	3,2551	3,3279	-4,8	-4,0	
2013	mai	39 474,5	4,3794	4,3375	-3,4	-2,3	3,3737	3,3430	-2,4	-3,7
	iun.	37 302,9	4,4588	4,4765	-0,3	0,4	3,4151	3,3923	-0,9	-4,6
	iul.	36 382,7	4,4048	4,4257	-1,4	-2,7	3,3169	3,3829	-1,2	-8,6
	aug.	30 941,6	4,4367	4,4353	-1,2	-1,8	3,3510	3,3306	-2,7	-8,5
	sep.	31 519,3	4,4604	4,4627	-0,6	-0,8	3,3051	3,3437	-2,3	-4,5
	oct.	30 538,4	4,4306	4,4462	-1,0	-2,5	3,2441	3,2599	-4,8	-7,2
	nov.	25 153,1	4,4412	4,4448	-1,0	-1,8	3,2644	3,2935	-3,8	-6,7
	dec.	26 811,3	4,4847	4,4633	-0,6	-0,6	3,2551	3,2581	-4,8	-4,8
2014	ian.	37 133,5	4,4978	4,5219	1,3	3,3	3,3221	3,3206	1,9	0,8
	feb.	34 094,1	4,4995	4,4906	0,6	2,4	3,2618	3,2874	0,9	0,2
	mar.	30 651,0	4,4553	4,4931	0,7	2,3	3,2304	3,2508	-0,2	-4,0
	apr.	30 555,3	4,4503	4,4620	0,0	1,9	3,2194	3,2299	-0,9	-4,1
	mai	28 115,1	4,3986	4,4245	-0,9	2,0	3,2307	3,2205	-1,2	-3,7

1) Valorile anuale sunt obținute pe baza mediilor lunare.

2) Valorile lunare sunt calculate ca medie a cursurilor zilnice stabilite de BNR.

13.2. Cursuri zilnice pe piața valutară, aprilie 2014

(RON)

Ziua	CAD	CHF	EUR	GBP	100 JPY	USD	DST	Gram aur
1	2,9251	3,6646	4,4629	5,3883	3,1307	3,2360	5,0004	133,7929
2	2,9383	3,6634	4,4670	5,3904	3,1202	3,2384	5,0027	133,6944
3	2,9491	3,6619	4,4726	5,3965	3,1253	3,2490	5,0135	134,4641
4	2,9505	3,6454	4,4603	5,3933	3,1319	3,2536	5,0116	135,3351
7	2,9591	3,6525	4,4630	5,3930	3,1512	3,2534	5,0150	135,8739
8	2,9603	3,6528	4,4561	5,4089	3,1571	3,2360	5,0029	136,8399
9	2,9583	3,6601	4,4635	5,4142	3,1701	3,2356	5,0082	136,3181
10	2,9546	3,6639	4,4591	5,3961	3,1709	3,2161	4,9915	136,6522
11	2,9413	3,6677	4,4620	5,3876	3,1638	3,2130	4,9887	136,0853
14	2,9450	3,6768	4,4695	5,4064	3,1797	3,2336	5,0095	137,6692
15	2,9422	3,6714	4,4646	5,4090	3,1767	3,2342	5,0078	136,4250
16	2,9391	3,6797	4,4762	5,4316	3,1606	3,2340	5,0132	135,0746
17	2,9292	3,6694	4,4684	5,4251	3,1583	3,2233	5,0019	134,6801
18	2,9325	3,6578	4,4607	5,4148	3,1513	3,2281	4,9999	134,4481
22	2,9366	3,6584	4,4660	5,4437	3,1565	3,2356	5,0108	134,2796
23	2,9262	3,6632	4,4698	5,4255	3,1571	3,2292	5,0062	133,2719
24	2,9272	3,6572	4,4625	5,4183	3,1532	3,2273	5,0006	133,2179
25	2,9164	3,6518	4,4517	5,4091	3,1473	3,2161	4,9869	133,8054
28	2,9142	3,6595	4,4549	5,4081	3,1381	3,2121	4,9845	134,4120
29	2,9170	3,6397	4,4403	5,3874	3,1206	3,2029	4,9677	132,7685
30	2,9374	3,6488	4,4503	5,4130	3,1392	3,2194	4,9879	133,7335

14. INDICATORI AI PIEȚEI DE CAPITAL

14.1. Bursa de Valori București – Piața reglementată

Perioada	Număr acțiuni tranzacționate (mii buc.)	Număr tranzacții	Volum tranzacții (mil. lei)	Capitalizarea pieței (mil. lei)	Indice BET (puncte)	Indice BET-C (puncte)	Indice BET-FI (puncte)	Indice BET-XT (puncte)	Indice BET-NG (puncte)	Indice ROTX (puncte)	
2009	14 431 359	1 314 526	5 092,7	80 074,5	4 690,6	2 714,8	23 886,0	462,0	596,2	9 674,7	
2010	13 339 283	889 486	5 600,6	102 442,6	5 268,6	3 111,2	21 980,6	470,6	772,0	10 864,6	
2011	16 630 997	900 115	9 938,4	70 782,2	4 337,0	2 621,4	19 341,5	405,6	612,4	8 038,9	
2012	12 533 193	647 974	7 436,1	97 720,9	5 149,6	2 786,1	25 375,4	486,4	628,3	10 377,4	
2013	13 089 605	636 406	11 244,6	133 829,7	6 493,8	3 344,4	31 291,8	600,3	666,7	12 941,7	
2013	mai	1 593 534	54 545	1 008,3	101 983,7	5 395,5	2 928,8	25 434,9	494,5	652,2	10 918,0
	iun.	522 855	33 572	417,3	94 763,5	5 261,8	2 822,4	24 387,5	482,5	619,7	10 397,4
	iul.	994 082	34 472	702,9	102 044,3	5 403,6	2 893,2	24 063,4	488,3	624,2	10 787,9
	aug.	704 540	48 886	616,4	109 223,5	5 800,6	3 047,8	25 352,0	521,4	639,6	11 627,9
	sep.	891 989	42 743	927,6	110 076,1	6 042,3	3 179,3	26 854,2	542,6	653,2	11 966,5
	oct.	1 033 959	45 368	642,1	115 227,8	6 066,3	3 176,6	27 207,9	544,7	632,9	12 265,9
	nov.	2 703 183	96 833	3 199,8	133 738,9	6 335,1	3 300,1	30 513,2	583,9	661,0	12 675,7
	dec.	838 801	64 086	1 054,9	133 829,7	6 493,8	3 344,4	31 291,8	600,3	666,7	12 941,7
2014	ian.	987 179	84 923	792,4	136 078,5	6 379,0	3 297,5	30 129,8	587,4	654,0	12 931,7
	feb.	689 970	60 730	752,4	132 853,7	6 435,6	3 268,7	30 304,4	592,4	652,8	12 927,1
	mar.	1 118 447	57 884	741,6	127 991,3	6 323,7	3 201,7	28 935,8	576,5	643,3	12 509,0
	apr.	791 909	52 172	895,8	129 054,1	6 424,4	3 268,2	26 952,6	578,0	679,5	12 586,0
	mai	2 134 093	63 143	1 076,2	130 753,6	6 722,5	3 336,9	28 699,4	604,3	668,8	13 134,6

14.2. Bursa de Valori București – Piața RASDAQ

Perioada	Număr acțiuni tranzacționate (mii buc.)	Număr tranzacții	Volum tranzacții (mil. lei)	Capitalizarea pieței (mil. lei)	Indice RASDAQ-C (puncte)	Indice RAQ I (puncte)	Indice RAQ II (puncte)	
2009	1 550 828	187 025	576,0	12 345,3	2 239,51	2 362,57	5 491,44	
2010	1 402 211	209 423	605,1	10 832,6	1 680,01	1 441,98	3 056,69	
2011	1 203 618	114 105	575,5	10 224,4	1 580,08	908,83	1 991,98	
2012	722 750	67 693	218,6	8 881,4	1 414,79	169,50	1 768,60	
2013	688 613	64 877	301,9	7 921,1	1 366,33	180,71	1 494,43	
2013	mai	198 681	4 541	47,4	8 923,4	1 413,27	207,04	1 680,47
	iun.	95 319	4 429	54,9	8 793,6	1 409,83	197,61	1 626,12
	iul.	16 127	4 082	11,3	8 586,5	1 395,97	199,52	1 513,28
	aug.	32 440	4 587	19,0	9 084,8	1 478,64	238,75	1 590,92
	sep.	18 749	3 836	10,0	8 303,9	1 366,73	140,56	1 498,84
	oct.	21 929	4 618	14,8	8 070,1	1 331,96	152,20	1 459,48
	nov.	85 287	6 234	58,3	8 001,4	1 379,68	171,84	1 473,65
	dec.	55 129	5 791	21,5	7 921,1	1 366,33	180,71	1 494,43
2014	ian.	29 462	7 442	9,6	8 153,1	1 416,21	178,19	1 582,83
	feb.	29 981	4 684	12,6	8 017,6	1 376,43	155,26	1 662,54
	mar.	50 757	5 086	23,0	8 026,9	1 387,57	150,96	1 370,95
	apr.	41 904	6 011	14,0	8 239,0	1 427,97	163,40	1 478,74
	mai	43 034	5 866	40,0	7 929,5	1 374,76	125,57	1 497,59

Notă: Datele privind capitalizarea pieței și indicii bursieri corespund ultimei ședințe de tranzacționare a perioadei.

Sursa: Bursa de Valori București.

15. INDICATORI AI BALANȚEI DE PLĂȚI ȘI POZIȚIEI INVESTIȚIONALE INTERNAȚIONALE A ROMÂNIEI

15.1. Balanța de plăți

(milioane EUR)

Componente	2012*			2013**		
	Credit	Debit	Net	Credit	Debit	Net
1. CONTUL CURENT (A+B+C)	60 659	66 502	-5 844	68 014	69 531	-1 517
A. Bunuri și servicii	53 472	59 721	-6 249	60 351	61 036	-685
a. Bunuri fob (export / import)	45 070	52 449	-7 379	49 564	52 990	-3 425
b. Servicii	8 402	7 273	1 130	10 787	8 046	2 741
– transport	2 487	1 325	1 162	3 776	1 335	2 441
– turism - călătorii	1 142	1 429	-287	1 083	1 498	-415
– alte servicii	4 773	4 519	254	5 928	5 213	715
B. Venituri	1 380	4 405	-3 024	1 317	5 899	-4 582
– din muncă	571	91	480	553	66	487
– din investiții directe	46	1 312	-1 266	63	3 057	-2 994
– din investiții de portofoliu	670	647	23	577	799	-222
– din alte investiții de capital (dobânzi)	93	2 356	-2 263	124	1 977	-1 853
C. Transferuri curente	5 807	2 376	3 431	6 346	2 597	3 749
– administrație publică	1 827	1 545	282	2 670	1 672	998
– alte sectoare	3 980	831	3 149	3 676	925	2 752
2. CONTUL DE CAPITAL ȘI FINANCIAR (A+B)	87 653	82 643	5 010	92 032	91 701	331
A. Contul de capital	2 265	359	1 906	3 261	24	3 237
a. Transferuri de capital	1 814	192	1 622	3 119	14	3 105
– administrație publică	1 685	126	1 559	3 018	11	3 007
– alte sectoare	129	66	63	100	2	98
b. Achiziționarea/vânzarea de active nemateriale - nefinanciare	451	167	284	142	10	132
B. Contul financiar	85 388	82 284	3 104	88 771	91 678	-2 907
a. Investiții directe	16 721	14 493	2 227	16 656	14 020	2 635
– ale rezidenților în străinătate	359	270	89	418	508	-90
– ale nerezidenților în România	16 362	14 224	2 138	16 238	13 513	2 725
b. Investiții de portofoliu	8 436	4 891	3 545	10 958	7 120	3 838
– active	418	886	-468	1 845	2 511	-667
– pasive	8 018	4 004	4 014	9 114	4 608	4 505
c. Derivate financiare	301	478	-177	423	382	41
– active	300	–	300	422	6	416
– pasive	1	478	-477	1	377	-376
d. Alte investiții de capital	58 477	62 422	-3 945	60 734	68 011	-7 277
– active	26 923	26 883	40	31 795	31 387	408
1. Împrumuturi și credite pe termen lung	450	324	126	636	352	283
1.1. Credite comerciale	203	31	172	142	42	100
1.2. Credite financiare	248	293	-45	494	310	184
2. Împrumuturi și credite pe termen scurt	2 526	2 284	242	2 721	3 159	-438
2.1. Credite comerciale	2 304	2 028	276	2 333	2 741	-407
2.2. Credite financiare	223	256	-33	388	418	-31
3. Numerar și depozite	23 443	23 772	-329	28 062	27 361	701
4. Alte active	504	503	1	376	515	-139
– pe termen lung	69	89	-20	42	109	-67
– pe termen scurt	435	414	21	334	407	-72
– pasive	31 554	35 539	-3 985	28 939	36 624	-7 685
1. Credite și împrumuturi de la FMI	–	1 571	-1 571	–	4 620	-4 620
2. Împrumuturi și credite pe termen lung	6 673	6 924	-251	6 498	8 768	-2 271
2.1. Credite comerciale	71	263	-192	36	460	-424
2.2. Credite financiare	6 602	6 661	-59	6 462	8 308	-1 846
3. Împrumuturi și credite pe termen scurt	5 292	5 637	-345	5 463	5 319	144
3.1. Credite comerciale	2 123	2 262	-139	2 013	2 004	10
3.2. Credite financiare	3 169	3 374	-205	3 450	3 315	135
4. Numerar și depozite	15 713	17 748	-2 035	14 790	14 567	223
5. Alte pasive	3 876	3 659	217	2 189	3 350	-1 161
– pe termen lung	2 869	3 226	-357	1 807	2 984	-1 176
– pe termen scurt	1 006	434	572	381	366	15
e. Active de rezervă ale BNR, net („-” creștere/„+” scădere)	1 452	–	1 452	–	2 143	-2 143
3. Erori și omisiuni (net)	833	–	833	1 186	–	1 186

Notă: Valorile cumulate se obțin prin însumarea fluxurilor lunare exprimate în milioane euro și rotunjite la întreg.

*) Date semidefinite; **) Date provizorii.

2013 (ianuarie-aprilie)**			2014 (ianuarie-aprilie)**			Componente
Credit	Debit	Net	Credit	Debit	Net	
21 188	21 429	-241	23 565	23 863	-298	1. CONTUL CURENT (A+B+C)
18 854	18 982	-128	20 574	20 378	196	A. Bunuri și servicii
15 670	16 633	-963	16 933	17 913	-980	a. Bunuri fob (export / import)
3 184	2 349	835	3 640	2 465	1 175	b. Servicii
1 144	391	753	1 254	433	821	– transport
291	421	-130	360	451	-91	– turism - călătorii
1 748	1 537	211	2 027	1 581	446	– alte servicii
314	1 415	-1 101	300	2 279	-1 979	B. Venituri
166	23	143	121	16	105	– din muncă
2	471	-469	2	1 508	-1 506	– din investiții directe
128	167	-39	165	241	-76	– din investiții de portofoliu
18	754	-736	13	514	-501	– din alte investiții de capital (dobânzi)
2 020	1 033	987	2 692	1 206	1 486	C. Transferuri curente
905	766	139	1 523	859	664	– administrație publică
1 115	266	849	1 169	347	822	– alte sectoare
29 323	28 437	886	29 200	29 772	-572	2. CONTUL DE CAPITAL ȘI FINANCIAR (A+B)
349	16	333	1 636	7	1 629	A. Contul de capital
298	11	287	1 568	4	1 564	a. Transferuri de capital
262	11	251	1 560	–	1 560	– administrație publică
36	–	36	8	4	4	– alte sectoare
52	4	48	69	3	66	b. Achiziționarea/vânzarea de active nemateriale - nefinanciare
28 973	28 422	551	27 563	29 765	-2 202	B. Contul financiar
4 438	3 734	704	5 882	5 096	786	a. Investiții directe
117	134	-17	45	44	1	– ale rezidenților în străinătate
4 321	3 599	722	5 837	5 052	785	– ale nerezidenților în România
5 270	1 617	3 653	4 407	2 408	1 999	b. Investiții de portofoliu
634	1 028	-394	569	721	-152	– active
4 636	588	4 048	3 837	1 688	2 149	– pasive
167	127	40	122	122	0	c. Derivate financiare
167	–	167	120	2	118	– active
–	127	-127	2	120	-118	– pasive
19 098	21 565	-2 467	17 135	22 139	-5 004	d. Alte investiții de capital
10 065	9 858	207	7 816	9 559	-1 743	– active
203	148	55	121	80	41	1. Împrumuturi și credite pe termen lung
41	–	41	28	2	26	1.1. Credite comerciale
162	146	16	93	79	14	1.2. Credite financiare
527	1 047	-520	982	1 194	-212	2. Împrumuturi și credite pe termen scurt
400	842	-442	893	866	27	2.1. Credite comerciale
127	205	-78	88	328	-240	2.2. Credite financiare
9 178	8 438	740	6 592	8 074	-1 482	3. Numerar și depozite
156	224	-68	121	211	-90	4. Alte active
3	53	-50	6	12	-6	– pe termen lung
153	171	-18	115	199	-84	– pe termen scurt
9 033	11 707	-2 674	9 320	12 580	-3 260	– pasive
–	869	-869	–	1 596	-1 596	1. Credite și împrumuturi de la FMI
1 895	2 904	-1 009	854	1 648	-794	2. Împrumuturi și credite pe termen lung
3	109	-106	2	83	-81	2.1. Credite comerciale
1 892	2 795	-903	852	1 565	-713	2.2. Credite financiare
2 025	1 606	419	1 917	1 849	68	3. Împrumuturi și credite pe termen scurt
587	575	12	846	676	170	3.1. Credite comerciale
1 438	1 031	407	1 070	1 173	-103	3.2. Credite financiare
4 415	4 824	-409	5 963	6 875	-912	4. Numerar și depozite
697	1 504	-807	586	612	-26	5. Alte pasive
606	1 389	-783	538	535	3	– pe termen lung
91	115	-24	49	78	-29	– pe termen scurt
–	1 379	-1 379	18	–	18	e. Active de rezervă ale BNR, net („-” creștere/„+” scădere)
–	645	-645	870	–	870	3. Erori și omisiuni (net)

15.2. Principalii indicatori ai poziției investiționale internaționale

(milioane EUR; sfârșitul perioadei)

Perioada	Total creanțe guvernamentale	Datorie externă pe termen mediu și lung ¹													
		Total	I. Datorie publică											KfW Germania	
			Total	Instituții multilaterale						Instituții bilaterale					
				Total, din care:	BIRD	BEI	BERD	UE	FDS - CE	FMI / MFP	Total, din care:	Japonia	SUA		
2009	1 726,5	65 616,1	11 984,2	7 758,7	1 852,1	2 292,2	180,4	1 575,0	632,8	934,0	56,2	10,2	10,8	11,8	
2010	1 871,8	72 909,5	16 157,7	11 576,9	1 880,2	2 300,7	176,4	3 687,5	765,4	2 251,1	60,8	10,4	10,5	15,7	
2011	1 927,3	75 928,8	19 615,2	14 143,0	2 519,2	2 586,7	214,4	5 025,0	888,9	2 309,6	47,1	9,0	9,6	28,5	
2012	1 781,8	78 759,5	23 755,0	14 300,6	2 520,8	2 943,2	221,2	5 012,5	922,4	2 144,3	43,6	6,0	8,2	29,5	
2013	1 688,9	76 894,4	28 346,8	14 132,3	3 076,1	3 379,2	240,5	5 000,0	896,5	1 120,9	37,8	3,1	6,7	28,0	
2013	apr.	1 833,5	80 337,1	27 448,1	14 009,1	2 457,8	2 928,4	215,0	5 012,5	920,6	1 999,3	42,2	4,4	8,3	29,5
	mai	1 833,5	79 499,2	27 749,8	13 815,2	2 445,9	2 920,8	211,5	5 012,5	918,0	1 841,9	41,5	4,3	8,4	28,8
	iun.	1 785,2	78 960,2	27 157,5	13 840,2	2 499,8	2 995,1	241,8	5 012,5	907,9	1 714,3	41,5	4,4	8,3	28,8
	iul.	1 785,2	78 335,9	27 392,9	14 050,8	2 488,0	3 250,9	242,5	5 000,0	904,1	1 697,5	41,2	4,4	8,2	28,7
	aug.	1 785,2	77 576,9	26 930,4	13 958,0	2 458,4	3 349,7	237,3	5 000,0	899,9	1 547,8	40,3	3,5	8,2	28,7
	sep.	1 727,2	79 192,4	28 595,0	13 805,6	2 428,8	3 357,4	248,0	5 000,0	902,1	1 415,0	40,3	3,4	8,0	28,8
	oct.	1 727,2	79 570,6	29 505,1	14 474,7	3 102,0	3 376,1	243,6	5 000,0	900,9	1 402,9	40,1	3,4	7,9	28,8
	nov.	1 727,2	77 958,2	28 678,4	14 272,2	3 081,2	3 364,8	239,3	5 000,0	900,9	1 251,4	38,2	3,2	6,8	28,2
	dec.	1 688,9	76 894,4	28 346,8	14 132,3	3 076,1	3 379,2	240,5	5 000,0	896,5	1 120,9	37,8	3,1	6,7	28,0
	2014	ian.	1 688,9	78 354,3	29 508,7	14 168,1	3 087,2	3 371,8	240,0	5 000,0	897,2	1 134,7	38,1	3,3	6,8
feb.		1 688,9	76 554,9	29 042,4	13 938,7	3 042,5	3 366,3	233,8	5 000,0	896,3	971,6	37,1	2,4	6,7	28,0
mar.		1 687,2	75 308,0	28 221,9	13 776,4	3 028,8	3 348,3	234,6	5 000,0	894,5	849,9	37,1	2,4	6,7	28,0
apr.		1 687,2	76 181,5	29 370,9	13 740,9	3 008,0	3 336,6	231,5	5 000,0	891,9	850,1	37,1	2,4	6,7	28,0

Perioada	Datorie externă pe termen mediu și lung ¹													
	I. Datorie publică											Bănci private	Alți creditori privati	
	Emisiuni de obligațiuni													
	Total, din care:	Credit Deutsche Bank AG	CS First Boston Elveția	JP Morgan ABN Amro Bank	Erste Bank Viena	Deutsche Bank Londra/ HSBC/ Citibank	Barclays/ Citigroup	Barclays/ BNP Paribas/ Citigroup	Citibank/ HSBC/ Société Générale/ Deutsche Bank	BNP Paribas/ Citigroup/ JP Morgan Securities	Citibank/ ING/Société Générale/ Unicredit			
2009	2 773,3	1 370,0	750,0	492,0	-	-	-	-	-	-	-	811,3	584,6	
2010	2 898,9	1 488,4	734,5	461,4	-	-	-	-	-	-	-	764,2	856,9	
2011	4 297,7	1 411,5	707,0	432,6	1 275,3	-	-	-	-	-	-	806,8	320,6	
2012	8 458,0	705,5	1 222,8	402,5	1 139,1	1 662,5	1 167,9	-	-	-	-	685,2	267,6	
2013	13 400,6	793,5	1 210,1	405,9	1 105,6	1 598,1	1 059,7	974,7	1 519,0	-	-	550,0	225,9	
2013	apr.	12 526,6	781,5	1 221,0	405,3	1 138,4	1 687,3	1 195,2	1 088,8	-	-	-	636,8	233,4
	mai	13 037,7	783,1	1 214,2	405,2	1 144,7	1 697,1	1 235,1	1 086,4	-	-	-	624,9	230,5
	iun.	12 434,0	777,1	1 192,6	405,2	1 142,7	1 686,7	1 171,6	1 052,2	-	-	-	619,0	222,8
	iul.	12 508,4	802,1	1 194,0	405,3	1 160,4	1 657,4	1 159,7	1 033,7	-	-	-	578,6	213,8
	aug.	12 149,5	800,1	1 207,4	405,3	1 160,4	1 656,3	1 113,6	1 017,3	-	-	-	572,4	210,1
	sep.	13 970,5	802,7	1 206,6	406,6	1 163,3	1 621,4	1 075,6	997,4	1 161,9	-	-	569,1	209,4
	oct.	14 211,3	787,9	1 201,2	406,8	1 161,7	1 611,5	1 068,1	990,5	1 506,6	-	-	565,2	213,8
	nov.	13 598,5	787,5	1 212,5	405,8	1 127,6	1 618,5	1 054,4	992,0	1 512,3	-	-	555,0	214,5
	dec.	13 400,6	793,5	1 210,1	405,9	1 105,6	1 598,1	1 059,7	974,7	1 519,0	-	-	550,0	225,9
	2014	ian.	14 576,1	760,0	1 212,6	407,7	1 136,1	1 627,6	991,1	987,8	1 448,7	1 436,7	-	513,3
feb.		14 348,5	794,8	1 224,9	414,5	1 123,3	1 603,4	1 005,1	986,0	1 430,5	1 433,9	-	507,3	210,8
mar.		13 695,1	653,4	1 122,7	374,3	1 131,5	1 563,1	863,1	938,4	1 281,1	1 412,8	-	506,6	206,7
apr.		14 884,8	588,8	1 140,7	377,2	1 102,5	1 566,2	843,9	932,4	1 315,2	1 391,4	1 002,9	502,3	205,8

1) Provenită din credite și împrumuturi externe, obligațiuni și altele asemenea.

Perioada	Datorie externă pe termen mediu și lung ¹									
	II. Datorie public garantată									
	Total	Instituții multilaterale						Investiții de portofoliu	Alți creditori privați	
	Total, din care:	BIRD	BERD	BEI	Euroatom	Nordic Investment Bank (NIB)				
2009	1 517,2	636,4	193,2	174,9	–	223,5	44,8	–	880,8	
2010	1 708,2	931,8	197,3	151,5	320,0	223,5	39,5	–	776,4	
2011	1 465,8	819,6	173,0	66,5	323,0	223,5	33,5	–	646,3	
2012	1 423,6	888,7	143,8	147,5	345,3	223,5	28,5	–	534,9	
2013	1 228,8	816,2	112,4	117,4	344,5	218,5	23,4	–	412,6	
2013	apr.	1 376,0	865,9	130,7	145,3	345,3	218,5	26,1	–	510,1
	mai	1 365,3	862,0	131,0	141,1	345,3	218,5	26,2	–	503,2
	iun.	1 342,4	865,4	128,2	147,2	345,3	218,5	26,1	–	477,0
	iul.	1 306,6	845,0	126,2	129,0	345,3	218,5	26,0	–	461,6
	aug.	1 293,8	838,7	126,3	122,5	345,3	218,5	26,1	–	455,2
	sep.	1 286,9	840,0	115,9	136,2	345,3	218,5	24,2	–	446,9
	oct.	1 270,3	827,8	118,1	122,5	345,3	218,5	23,4	–	442,5
	nov.	1 259,8	821,3	115,7	118,4	345,3	218,5	23,5	–	438,4
	dec.	1 228,8	816,2	112,4	117,4	344,5	218,5	23,4	–	412,6
2014	ian.	1 194,6	799,1	109,0	103,7	344,5	218,5	23,5	–	395,5
	feb.	1 201,9	811,6	108,4	116,8	344,5	218,5	23,4	–	390,3
	mar.	1 187,1	802,3	100,9	116,8	344,5	218,5	21,6	–	384,8
	apr.	1 184,2	798,7	97,9	116,8	344,5	218,5	21,0	–	385,6

Perioada	Datorie externă pe termen mediu și lung ¹												
	III. Datorie negarantată public												
	Total	Instituții multilaterale					Investiții de portofoliu			Linii de finanțare	Alți creditori privați	IV. Depozite pe termen mediu și lung	V. Împrumuturi de la FMI/BNR
	Total, din care:	BERD	BEI	Banca Mării Negre	CFI	Total, din care:	BCR- ABN AMRO Bank	SNCFR- Marfă SA- Deutsche Bank					
2009	39 186,7	1 559,6	955,4	263,9	11,6	322,0	177,0	–	–	12,2	37 437,9	7 242,5	5 685,5
2010	37 733,2	2 383,1	1 423,9	571,2	25,0	358,0	126,3	–	–	12,3	35 211,5	8 227,7	9 082,6
2011	36 126,8	3 144,0	1 764,1	918,1	20,0	438,4	2,7	–	–	2,4	32 977,7	8 489,9	10 231,1
2012	37 181,5	3 027,4	1 528,8	986,0	45,0	465,9	218,3	–	–	2,3	33 933,4	7 745,0	8 654,5
2013	36 157,8	2 935,4	1 365,4	1 166,7	42,4	360,9	307,5	–	–	2,2	32 912,7	6 452,7	4 708,4
2013	apr.	36 728,8	3 065,6	1 504,8	1 060,5	45,0	454,6	217,1	–	2,4	33 443,7	6 969,4	7 814,8
	mai	36 447,1	2 949,7	1 405,4	1 048,7	42,5	452,3	241,5	–	2,4	33 253,5	6 911,7	7 025,4
	iun.	36 828,9	3 050,2	1 423,4	1 152,6	42,5	430,9	297,8	–	2,4	33 478,5	6 744,8	6 886,6
	iul.	36 132,9	3 037,8	1 419,2	1 147,0	42,5	428,3	312,5	–	2,3	32 780,3	6 684,2	6 819,4
	aug.	36 618,9	3 272,2	1 655,1	1 140,8	52,4	423,0	312,2	–	2,3	33 032,2	6 671,5	6 062,3
	sep.	36 750,6	3 204,5	1 589,1	1 145,7	52,4	417,4	309,0	–	2,3	33 235,0	6 662,1	5 897,9
	oct.	36 611,4	3 123,2	1 507,3	1 145,4	52,4	418,1	309,3	–	2,3	33 176,7	6 444,4	5 739,3
	nov.	36 531,8	2 976,6	1 388,4	1 141,2	40,9	406,0	309,1	–	2,3	33 243,8	6 510,7	4 977,4
	dec.	36 157,8	2 935,4	1 365,4	1 166,7	42,4	360,9	307,5	–	2,2	32 912,7	6 452,7	4 708,4
2014	ian.	36 493,7	2 918,7	1 360,3	1 163,2	42,4	352,8	272,6	–	2,3	33 300,1	6 499,7	4 657,6
	feb.	35 959,0	2 891,9	1 342,3	1 158,7	42,4	348,6	272,5	–	2,2	32 792,3	6 502,8	3 848,9
	mar.	35 777,8	2 888,7	1 316,7	1 153,3	43,2	375,5	277,2	–	2,2	32 609,7	6 506,0	3 615,1
	apr.	35 702,2	2 860,3	1 269,8	1 166,3	48,7	375,5	251,7	–	2,2	32 587,9	6 523,2	3 401,0

1) Provenită din credite și împrumuturi externe, obligațiuni și altele asemenea.

15.3. Poziția investițională internațională

(milioane EUR; sfârșitul perioadei)

Componente	2010	2011	2012 ¹	2013 ²	2014 ^{2,3}
Poziția netă	-77 846	-84 394	-89 481	-87 356	-85 344
Active	50 759	52 480	51 190	51 545	51 395
Pasive	128 605	136 875	140 671	138 901	136 739
ACTIVE EXTERNE					
<i>din care:</i>					
A. Investiții directe ale rezidenților în străinătate	1 131	1 050	984	1 062	1 048
– participatii la capital	379	368	343	506	493
– alte capitaluri	752	682	641	556	555
B. Investiții de portofoliu	1 581	1 610	2 054	2 821	2 773
– investiții de natura acțiunilor	583	726	910	908	844
– investiții de natura obligațiunilor	913	883	1 116	1 850	1 867
– instrumente ale pieței monetare	85	1	29	63	62
C. Derivate financiare	–	0	1	1	5
D. Alte investiții	12 096	12 569	12 739	12 226	13 159
– împrumuturi și credite	7 647	8 074	7 755	7 821	8 077
– pe termen lung	2 265	2 374	2 350	2 066	2 059
– pe termen scurt	5 382	5 699	5 405	5 755	6 018
– numerar și depozite	3 475	3 341	3 822	3 130	3 708
– alte active	974	1 155	1 162	1 275	1 374
– pe termen mediu și lung	779	855	875	925	928
– pe termen scurt	195	300	287	350	446
E. Active de rezervă (BNR)	35 951	37 252	35 413	35 435	34 410
– aur monetar	3 518	4 058	4 207	2 910	3 134
– rezerva valutară	32 432	33 193	31 206	32 525	31 276
PASIVE EXTERNE					
<i>din care:</i>					
A. Investiții directe ale nerezidenților în România	52 585	55 139	59 125	61 341	62 173
– participatii la capital	35 529	37 001	39 266	40 765	41 531
– alte capitaluri	17 056	18 138	19 860	20 576	20 642
B. Investiții de portofoliu	5 815	7 521	12 113	16 891	16 998
– de natura acțiunilor	1 373	1 339	2 395	2 832	2 769
– de natura obligațiunilor	3 025	4 300	8 676	13 708	13 972
– instrumente ale pieței monetare	1 417	1 881	1 042	351	257
C. Derivate financiare	–	1	1	1	3
D. Alte investiții	70 205	74 215	69 432	60 668	57 565
– împrumuturi și credite	56 390	58 929	57 073	49 845	48 060
– pe termen lung	50 530	51 802	50 330	43 020	41 203
– pe termen scurt	5 860	7 127	6 743	6 825	6 857
– numerar și depozite	5 510	5 967	3 907	4 083	2 815
– alte pasive	8 305	9 319	8 452	6 740	6 690
– pe termen mediu și lung	8 254	9 226	7 773	6 480	6 533
– pe termen scurt	51	94	678	260	157

1) Date revizuite; 2) Date provizorii; 3) Martie.

16. INDICATORI AI ADMINISTRAȚIEI PUBLICE*

(milioane lei, cumulată de la începutul anului)

Perioada	Bugetul de stat			Bugetul centralizat al unităților administrativ teritoriale			Bugetul asigurărilor sociale			
	venituri	cheltuieli	sold	venituri	cheltuieli	sold	venituri	cheltuieli	sold	
2013	apr.	27 778,8	38 847,4	-11 068,7	19 225,5	17 587,0	+1 638,5	17 128,1	16 533,8	+594,3
	mai	35 212,8	44 339,7	-9 126,9	22 864,9	21 531,0	+1 333,9	20 200,7	20 674,4	-473,8
	iun.	43 752,2	54 153,1	-10 400,9	27 008,2	26 067,3	+940,9	25 209,1	24 832,7	+376,4
	iul.	52 994,3	62 996,5	-10 002,2	31 909,2	31 290,4	+618,8	29 583,7	28 999,0	+584,7
	aug.	59 541,1	70 843,4	-11 302,3	36 125,1	35 619,5	+505,6	33 608,0	33 181,4	+426,6
	sep.	66 554,8	79 692,6	-13 137,8	40 750,4	40 100,2	+650,2	37 737,5	37 335,5	+402,0
	oct.	76 290,3	90 507,5	-14 217,2	46 346,2	45 541,9	+804,3	42 223,6	41 527,2	+696,5
	nov.	83 014,6	98 970,6	-15 956,0	51 000,6	50 658,0	+342,6	45 996,8	45 723,8	+273,0
dec.	90 561,4	110 128,0	-19 566,7	56 875,4	58 009,0	-1 133,5	50 111,6	49 911,0	+200,6	
2014	ian.	8 701,4	8 082,2	+619,2	4 208,4	3 245,0	+963,5	4 246,2	4 283,5	-37,4
	feb.	12 616,0	17 287,0	-4 670,9	8 771,5	7 202,5	+1 569,0	8 389,0	8 600,7	-211,7
	mar.	20 798,3	25 382,2	-4 583,9	14 507,7	11 850,2	+2 657,5	12 219,8	12 920,2	-700,4
	apr.	30 474,9	36 724,0	-6 249,2	19 202,1	16 712,0	-2 490,1	17 437,5	17 259,8	+177,8

Perioada	Bugetul asigurărilor pentru șomaj			Fondul național de asigurări sociale de sănătate			Bugetul instituțiilor publice finanțate integral sau parțial din venituri proprii			
	venituri	cheltuieli	sold	venituri	cheltuieli	sold	venituri	cheltuieli	sold	
2013	apr.	548,0	638,6	-90,6	6 060,7	6 579,2	-518,5	5 049,7	4 520,7	+529,0
	mai	672,8	779,9	-107,1	7 840,1	8 401,9	-561,7	6 936,7	6 405,2	+531,6
	iun.	793,7	920,0	-126,2	9 699,4	10 113,8	-414,4	9 326,5	8 665,7	+660,8
	iul.	947,5	1 050,2	-102,8	11 220,7	11 929,4	-708,7	10 853,7	10 089,1	+764,6
	aug.	1 067,1	1 170,8	-103,6	12 844,9	14 256,4	-1 411,5	12 088,1	11 315,9	+772,2
	sep.	1 194,4	1 330,7	-136,3	16 109,5	16 568,0	-458,5	13 638,2	12 669,7	+968,5
	oct.	1 380,4	1 482,6	-102,2	18 888,9	18 704,9	+184,0	15 121,6	14 000,5	+1 121,1
	nov.	1 640,4	1 622,6	+17,8	20 950,4	20 749,8	+200,6	16 422,7	15 408,9	+1 013,8
dec.	1 772,5	1 781,3	-8,8	23 063,6	23 084,8	-21,3	17 943,2	17 562,0	+381,1	
2014	ian.	122,5	141,8	-19,3	1 489,0	2 248,3	-759,2	1 494,0	1 044,6	+449,4
	feb.	294,6	303,7	-9,1	3 288,2	4 015,3	-727,2	2 611,1	2 271,0	+340,1
	mar.	466,6	459,6	+7,0	5 401,5	5 397,7	+3,8	4 185,6	3 469,6	+716,0
	apr.	590,9	602,0	-11,1	6 899,6	7 591,3	-691,7	5 526,6	4 608,8	+917,8

Perioada	Bugetul general consolidat**			
	venituri	cheltuieli	sold	
2013	apr.	64 974,8	72 466,9	-7 492,1
	mai	81 077,2	87 637,1	-6 559,9
	iun.	97 544,4	104 173,0	-6 628,7
	iul.	116 124,5	122 146,0	-6 021,5
	aug.	131 157,9	139 082,2	-7 924,3
	sep.	147 293,1	155 436,5	-8 143,4
	oct.	166 737,5	174 303,2	-7 565,7
	nov.	182 629,3	192 417,3	-9 788,0
dec.	200 045,7	215 816,9	-15 771,3	
2014	ian.	17 610,5	16 112,2	+1 498,2
	feb.	30 497,9	33 559,0	-3 061,2
	mar.	48 807,1	49 736,9	-929,7
	apr.	67 851,5	69 728,7	-1 877,2

*) Conform metodologiei naționale.

**) S-au eliminat la consolidare fluxurile între bugete.

Sursa: Ministerul Finanțelor Publice (Buletin MFP).

Precizări metodologice

1. Principalii indicatori macroeconomici

Seriile de date privind principalii indicatori economico-sociali sunt preluate din publicațiile Institutului Național de Statistică (Buletin statistic lunar, Buletin statistic de industrie, Buletin statistic de prețuri, Anuar Statistic) sau din baza de date a INS Tempo – Online; unele dintre aceste date au caracter provizoriu și pot face obiectul unor revizuirii ulterioare.

Variațiile trimestriale și cele anuale aferente unor indicatori cu frecvență lunară de apariție – producția industrială, productivitatea muncii în industrie, prețurile producției industriale, prețurile producției industriale pentru piața internă, comerțul interior, serviciile de piață pentru populație – sunt calculate utilizând seriile de indici cu bază fixă. În cazul prețurilor de consum, seriile de indici cu bază fixă sunt folosite doar pentru calculul variațiilor trimestriale.

Actualizarea seriilor de date se realizează permanent, după publicarea acestora de către INS.

Datele anuale privind numărul salariaților din economie și câștigul salarial mediu în economie sunt preluate din publicația INS „Câștigurile salariale și costul forței de muncă”.

CORE1 reprezintă o măsură a inflației de bază utilizată de BNR, care reflectă variația prețurilor libere; indicele CORE1 se calculează pe baza IPC total, din care se exclud prețurile administrate.

CORE2 reprezintă o măsură a inflației de bază utilizată de BNR, care reflectă variația prețurilor libere și cu volatilitate relativ redusă; indicele CORE2 se calculează pe baza IPC total din care se exclud prețurile administrate și cele cu volatilitate ridicată (legume, fructe, ouă, combustibili).

CORE2 ajustat reprezintă o măsură a inflației de bază, care elimină din calculul IPC total o serie de prețuri asupra cărora influența politicii monetare (prin gestionarea cererii agregate) este puțin semnificativă sau nulă: cele administrate, volatile (legume, fructe, ouă, combustibili), ale produselor din tutun și ale băuturilor alcoolice.

Indicele armonizat al prețurilor de consum (IAPC) este obținut conform metodologiei utilizate de Eurostat.

3. Indicatori de politică monetară

3.1. Operațiunile monetare ale Băncii Naționale a României

Operațiunile de piață monetară efectuate de BNR și facilitățile de creditare și de depozit acordate de către aceasta participanților eligibili sunt prevăzute în Regulamentul BNR nr. 1 din 30 martie 2000, republicat, cu modificările și completările ulterioare. Volumul operațiunilor de piață monetară efectuate de către BNR este prezentat sub forma volumelor medii zilnice atât pentru tranzacțiile din cursul perioadei de referință (date flux), cât și pentru soldul acestora (date stoc). Rata medie a dobânzii în luna de raportare se calculează ca medie aritmetică ponderată cu volumul tranzacțiilor a ratelor dobânzii aplicate operațiunilor de flux/stoc.

3.2. Facilitățile permanente acordate participanților eligibili de către Banca Națională a României

Facilitățile permanente (de creditare și de depozit) acordate participanților eligibili de către BNR sunt accesate la inițiativa acestora.

Rata dobânzii pentru facilitatea marginală de credit este rata la care participanții eligibili pot obține lichiditate pe termen foarte scurt (*overnight*). Rata dobânzii pentru facilitatea marginală de depozit este rata la care participanții eligibili pot să își plaseze resursele excedentare la BNR, la sfârșitul zilei. Începând cu data de 7 mai 2008, nivelurile

ratelor dobânzii la facilitățile permanente sunt stabilite într-un coridor simetric de ± 4 puncte procentuale față de rata dobânzii de politică monetară. Începând cu 3 mai 2013, coridorul a fost îngustat la ± 3 puncte procentuale față de rata dobânzii de politică monetară.

3.3. Rezervele minime obligatorii

Rezervele minime obligatorii (RMO) sunt disponibilități bănești ale instituțiilor de credit, în lei și în valută, păstrate în conturi deschise la Banca Națională.

Baza de calcul a RMO se determină ca nivel mediu zilnic (pe perioada de observare) al soldurilor elementelor de pasiv în lei și în valută din bilanțurile băncilor (cu excepția pasivelor interbancare, a obligațiilor către BNR și a capitalurilor proprii). Perioada de observare și cea de aplicare au durata de o lună, fiind succesive; prima dintre ele reprezintă intervalul cuprins între data de 24 a lunii precedente și data de 23 a lunii curente. Ratele RMO pot fi diferențiate atât în funcție de moneda de constituire, cât și în funcție de scadența reziduală a elementelor incluse în baza de calcul (mai mică sau mai mare de 2 ani). RMO se constituie ca nivel mediu zilnic al disponibilităților menținute pe parcursul perioadei de aplicare în conturile deschise la BNR.

4. Baza monetară

Începând cu luna ianuarie 2007, datele pentru elaborarea indicatorilor monetari sunt raportate conform metodologiei stabilite în Regulamentul (CE) nr. 25/2009 al Băncii Centrale Europene din 19 decembrie 2008 privind bilanțul sectorului instituții financiare monetare (reformare) (BCE/2008/32). Această metodologie este prezentată în cadrul titlului I, capitolul II din Regulamentul BNR nr. 31/2011 privind raportarea de date și informații statistice la Banca Națională a României, modificat și completat prin Regulamentul BNR nr. 3/2013.

Până la data de 27 aprilie 2012, datele pentru elaborarea indicatorilor monetari au fost raportate conform Normei BNR nr. 10/2009.

5. Bilanțurile monetare ale instituțiilor financiare monetare

Conform metodologiei SEC 1995 (Sistemul European de Conturi), instituțiile financiare monetare cuprind următoarele sectoare instituționale: (i) banca centrală (S121) – Banca Națională a României și (ii) alte instituții financiare monetare (S122) – societăți și cvasisocietăți a căror funcție principală rezidă în furnizarea de servicii de intermediere financiară care constau în primirea de depozite și/sau substitute de depozite din partea unităților instituționale, altele decât societățile financiare monetare, și în acordarea de credite și/sau în efectuarea de plasamente în cont propriu. Din această categorie fac parte: instituțiile de credit, fondurile de piață monetară și instituțiile emitente de monedă electronică.

5.2. Bilanțul monetar agregat al altor instituții financiare monetare

În Bilanțul monetar agregat al altor instituții financiare monetare sunt cuprinse activele și pasivele bilanțiere ale instituțiilor de credit (bănci persoane juridice române; sucursalele instituțiilor de credit străine; organizații cooperatiste de credit), fondurilor de piață monetară precum și ale instituțiilor emitente de monedă electronică.

5.3. Bilanțul consolidat net al instituțiilor financiare monetare (BNR și alte instituții financiare monetare)

Bilanțul consolidat net al instituțiilor financiare monetare este format din agregarea bilanțului monetar al Băncii Naționale a României cu bilanțul monetar agregat al altor instituții financiare monetare (instituții de credit și fonduri de piață monetară), în care relațiile în cadrul și dintre cele două sectoare instituționale (S121 și S122) au fost tratate pe baze nete.

6. Masa monetară M3 și contrapartidele acesteia

Definirea agregatelor monetare s-a realizat conform metodologiei Băncii Centrale Europene.

Masa monetară în sens restrâns (M1) include numerarul în circulație (bancnote și monede), precum și depozitele care pot fi imediat convertibile în numerar sau utilizate pentru plăți prin transfer bancar, denumite depozite *overnight*.

Masa monetară intermediară (M2) cuprinde masa monetară în sens restrâns (M1), la care se adaugă depozitele cu durata inițială de până la doi ani inclusiv și depozitele rambursabile după notificare la cel mult 3 luni inclusiv. Definiția M2 reflectă interesul acordat analizei și monitorizării unui agregat monetar care, pe lângă numerar, cuprinde și depozite cu un grad ridicat de lichiditate.

Masa monetară în sens larg (M3) cuprinde masa monetară intermediară (M2), la care se adaugă instrumentele financiare tranzacționabile emise de sectorul instituțiilor financiare monetare, instrumente ale pieței monetare, în special acțiunile/unitățile fondurilor de piață monetară și împrumuturile din operațiuni *repo* (un grad sporit de lichiditate face ca aceste instrumente să fie substituite pentru depozite).

Contrapartidele masei monetare M3 sunt activele externe nete și activele interne nete.

Activele externe nete se calculează prin scăderea din activele externe a pasivelor externe. Activele externe includ: creditele acordate nerezidenților (inclusiv depozite plasate la nerezidenți); titluri de valoare negociabile deținute (emise de nerezidenți); acțiuni deținute și alte participații de capital la nerezidenți; aurul monetar. Pasivele externe includ resursele atrase de la nerezidenți: depozite, titluri de valoare negociabile emise pe piețele externe. Nu sunt incluse alocările de DST de la FMI.

Activele interne nete se calculează prin scăderea din activele interne a pasivelor interne (cu excepția elementelor componente ale masei monetare M3).

Activele interne includ: credite acordate rezidenților; titluri de valoare negociabile deținute (emise de rezidenți); acțiuni deținute și alte participații de capital la rezidenți. Pasivele interne (exceptând elementele componente ale masei monetare M3) includ resursele atrase de la rezidenți: depozite cu durată inițială mai mare de doi ani (inclusiv depozitele rambursabile după notificare la mai mult de trei luni), titluri de valoare negociabile cu maturitate mai mare de doi ani emise pe piață internă, capital și rezerve.

7. Structura depozitelor atrase și a creditelor acordate de către instituțiile financiare monetare pe tipuri de sectoare instituționale

Clasificarea pe sectoare instituționale a deținătorilor și emitenților de instrumente financiare s-a efectuat pe baza metodologiei SEC 95 și este prezentată detaliat în cadrul titlului I, capitolul I din Regulamentul BNR nr. 31/2011 privind raportarea de date și informații statistice la Banca Națională a României. Acestea sunt: societăți nefinanciare, societăți financiare (banca centrală, alte instituții financiare monetare, alți intermediari financiari, auxiliari financiari, societăți de asigurare și fonduri de pensii), administrații publice, gospodăriile populației, instituții fără scop lucrativ în serviciul gospodăriilor populației, sectorul nerezidenți.

7.1. Depozitele rezidenților clienți neguvernamentali

Sunt incluse conturile curente, depozitele la vedere și toate depozitele la termen indiferent de scadență.

8. Activele și pasivele fondurilor de investiții

Începând cu luna decembrie 2008, datele privind activele și pasivele fondurilor de investiții sunt raportate conform prevederilor Regulamentului (CE) nr. 958/2007 al Băncii Centrale Europene din 27 iulie 2007 privind statisticile referitoare la activele și pasivele fondurilor de investiții (BCE/2007/8), implementat de BNR în cadrul titlului I, capitolul V din Regulamentul BNR nr. 31/2011 privind raportarea de date și informații statistice la Banca Națională a României, modificat și completat prin Regulamentul nr. 3/2013, denumit în continuare *Regulament*.

În baza acestui *Regulament*, societățile de administrare a investițiilor și/sau societățile de investiții autoadministrate transmit, lunar, date statistice cu privire la activele și pasivele fondurilor de investiții (FI) pe care le administrează.

Până la data de 27 aprilie 2012, datele privind activele și pasivele bilanțiere ale fondurilor de investiții au fost raportate conform Metodologiei pentru raportarea de date statistice în baza Regulamentului (CE) nr. 958/2007.

Fondurile de investiții sunt definite la art. 1 din Regulamentul BCE/2007/8 ca fiind organisme de plasament colectiv care investesc în active financiare și nefinanciare, în măsura în care obiectivul lor este investirea capitalului obținut de la public.

Nu sunt incluse în această categorie fondurile de pensii și fondurile de piață monetară. Acestea din urmă sunt definite potrivit Regulamentului (CE) nr. 25/2009 al Băncii Centrale Europene din 19 decembrie 2008 privind bilanțul consolidat al sectorului investițiilor financiare monetare (Reformare), implementat de BNR în capitolul II din *Regulament*.

Potrivit acestui *Regulament*, fondurile de piață monetară au obligația să transmită, lunar, la BNR date statistice privind activele și pasivele acestora.

Categoriile de instrumente ce constituie activele și pasivele fondurilor de investiții, precum și clasificarea contrapartidei acestora pe sectoare instituționale sunt armonizate complet cu metodologia Sistemului european de conturi naționale și regionale din Comunitate (SEC 1995).

9. Situația activelor și pasivelor bilanțiere ale instituțiilor financiare nebancale înscrise în Registrul general

Începând cu 31 martie 2008, datele privind instituțiile financiare nebancale sunt raportate conform metodologiei Orientării Băncii Centrale Europene nr. 23/2009 de modificare a Orientării BCE nr. 9/2007 privind statistica monetară și statistica privind instituțiile și piețele financiare. Această metodologie a fost implementată în cadrul titlului I, capitolul IV „Statistică privind activele și pasivele bilanțiere ale instituțiilor financiare nebancale” din Regulamentul BNR nr. 31/2011 privind raportarea de date și informații statistice la Banca Națională a României, modificat și completat prin Regulamentul nr.3/2013. Astfel, instituțiile financiare nebancale înscrise în Registrul general administrat de către Banca Națională a României transmit date statistice privind soldul activelor și pasivelor bilanțiere la finalul trimestrului de raportare, începând cu sfârșitul trimestrului I 2008.

Până la 27 aprilie 2012, datele privind activele și pasivele bilanțiere ale instituțiilor financiare nebancale au fost raportate conform Normei BNR nr. 12/2007.

Clasificarea activelor și pasivelor bilanțiere pe categorii de instrumente financiare și sectoare instituționale este structurată pe baza metodologiei Sistemului european de conturi naționale și regionale din Comunitate (SEC 1995).

Structura bilanțieră pe tipuri de instituții financiare nebancale este în conformitate cu activitățile de creditare reglementate prin Legea nr. 93/2009 privind instituțiile financiare nebancale și cu cele declarate în Registrul general.

Pe baza datelor transmise de către instituțiile financiare nebancale și conform necesităților de analiză, clasificarea creditelor este realizată pe sectoare instituționale (gospodăriile populației, societăți nefinanciare, alte sectoare și nerezidenți), pe tipuri de finanțare (consum, locuințe și alte tipuri de credite), după scadența inițială (cu scadență până la 1 an, cu scadență mai mare de 1 an și până la 5 ani inclusiv și cu scadență mai mare de 5 ani) și pe monede (lei, euro și alte valute).

10. Ratele dobânzilor practicate de instituțiile de credit

Începând cu luna ianuarie 2007, ratele dobânzilor aferente creditelor, respectiv depozitelor, și ratele dobânzilor aferente contractelor noi de credit, respectiv depozit, se determină potrivit metodologiei stabilite prin Regulamentul (CE) nr. 63/2002 al Băncii Centrale Europene din 20 decembrie 2001 privind statisticile referitoare la ratele dobânzilor practicate de instituțiile financiare monetare pentru depozitele constituite de gospodării și societăți nefinanciare și creditele acordate acestora (BCE/2001/18), modificat prin Regulamentul (CE) nr. 290/2009 al Băncii Centrale Europene din 31 martie 2009 (BCE/2009/7). Această metodologie a fost implementată de BNR în

cadrul titlului I, capitolul III din Regulamentul BNR nr. 31/2011 privind raportarea de date și informații statistice la Banca Națională a României, modificat și completat prin Regulamentul nr.3/2013, și care a abrogat Norma BNR nr. 11/2009. Ratele dobânzilor se calculează ca medie aritmetică a ratelor anualizate ale dobânzilor, ponderate cu soldul la sfârșitul lunii de referință al creditelor/depozitelor, respectiv valoarea contractelor noi de credit/depozit din luna de referință.

Rata anualizată a dobânzii reprezintă rata dobânzii convenită între instituția de credit și client pentru un credit sau depozit, calculată în termeni anuali și exprimată în procente pe an.

Conform prevederilor *Regulamentului*, ratele dobânzilor se determină pentru sectoarele instituționale: societăți nefinanciare, gospodăriile populației și instituții fără scop lucrativ în serviciul gospodăriilor populației, pentru categoriile bilanțiere: credite (total), credite acordate pe descoperit de cont (*overdraft*), linii de credit (*revolving*), creanțe aferente cardurilor de credit (extinse și de oportunitate), credite pentru locuință, credite pentru consum, credite pentru alte scopuri (care includ și creditele pentru dezvoltarea afacerilor acordate persoanelor fizice autorizate și asociațiilor familiale), depozite *overnight*, depozite rambursabile după notificare, depozite la termen și împrumuturi din operațiuni *repo*.

11. Indicatori de risc bancar

11.1. Situația clasificării creditelor și plasamentelor instituțiilor de credit

Începând cu decembrie 2012, a intrat în vigoare Regulamentul BNR nr. 16/2012 privind clasificarea creditelor și plasamentelor, precum și determinarea și utilizarea ajustărilor prudențiale de valoare, cu modificările și completările ulterioare, care abrogă Regulamentul BNR nr. 11/2011, cu modificările și completările ulterioare.

În ceea ce privește activele financiare reprezentând credite înregistrate de împrumutători față de debitorii din afara sectorului instituțiilor de credit, acestea se clasifică în următoarele categorii: a) „standard”; b) „în observație”; c) „substandard”; d) „îndoielnic”; e) „pierdere”. Creditele/plasamentele înregistrate de împrumutători față de instituțiile de credit se clasifică numai în categoriile „standard” sau „pierdere”.

Creditele/plasamentele sunt clasificate de către împrumutători în concordanță cu serviciul datoriei, performanța financiară a debitorului și inițierea de proceduri judiciare. Încadrarea într-o singură categorie de clasificare se realizează pe baza principiului declasării prin contaminare, respectiv prin luarea în considerare a celei mai slabe dintre categoriile individuale de clasificare.

Potrivit Regulamentului BNR nr. 16/2012, ajustările pentru deprecierea creditelor/plasamentelor sunt ajustări pentru depreciere determinate potrivit Standardelor Internaționale de Raportare Financiară (IFRS) și înregistrate în contabilitate în conturi speciale, iar ajustările prudențiale de valoare aferente creditelor/plasamentelor reprezintă ajustări de valoare determinate prin utilizarea unei metodologii de natură prudențială și înregistrate extracontabil. Cele două noțiuni au înlocuit „provizioanele pentru riscul de credit” reglementate prin Regulamentul BNR nr. 3/2009, cu modificările și completările ulterioare.

11.2. Principalii indicatori de prudențialitate

Începând cu anul 2007, nivelul minim reglementat pentru indicatorul de solvabilitate a fost stabilit la 8 la sută, în contextul implementării cerințelor Basel II în cadrul de reglementare național.

La 1 ianuarie 2014, prevederile Ordinului BNR nr. 13/2011 privind raportarea cerințelor minime de capital pentru instituțiile de credit au fost abrogate implicit, odată cu instituirea noului cadru normativ european CRD IV (Directiva 2013/36/UE și Regulamentul UE nr. 575/2013).

Efectul de pârgie măsoară gradul în care băncile își finanțează activitatea din surse proprii și este determinat ca raport între fondurile proprii de nivel 1 și valoarea medie a activelor.

Începând cu ianuarie 2012, odată cu modificările aduse cadrului de reglementare, prin alinierea planului de conturi și a sistemului de raportare financiară și prudențială la noile reguli impuse de trecerea la IFRS, unii indicatori de evaluare a calității portofoliilor de credite determinați pe baza situațiilor financiare (care aveau la numărator poziția „creanțe restante și îndoielnice”) nu au mai putut fi calculați, fiind, în consecință, înlocuiți cu următorii indicatori: (i) creanțe depreciate ale clienței nebankare (valoare netă)/total portofolii credite aferente clienței nebankare (valoare netă); (ii) creanțe depreciate ale clienței nebankare (valoare netă)/total active (valoare netă) și (iii) creanțe depreciate ale clienței nebankare (valoare netă)/total datorii.

Conform prevederilor Ordinului BNR nr. 27/2010 pentru aprobarea Reglementărilor contabile conforme cu Standardele Internaționale de Raportare Financiară aplicabile instituțiilor de credit, în vigoare începând cu 1 ianuarie 2012, cu modificările și completările ulterioare, principalele elemente care au condus la apariția indicatorilor menționați au fost:

- (a) gruparea diferită a posturilor de activ și de pasiv;
- (b) restructurarea conturilor de „creanțe restante” și „creanțe îndoielnice” conform cerințelor de prezentare IFRS și de raportare FINREP (sistem de raportare financiară în scopuri de supraveghere prudențială la nivel individual, stabilit prin Ordinul BNR nr. 3/2011). Astfel, în timp ce „creanțele restante” cuprindeau, potrivit reglementărilor contabile anterioare, doar sumele nerambursate la scadență, restul creditului fiind evidențiat în conturile curente, în conformitate cu regulile IFRS se consideră restantă valoarea integrală a creditului de rambursat (principal, dobânzi, sume de amortizat). În cazul „creanțelor îndoielnice”, conținutul acestora viza numai creanțele trecute în litigiu, în timp ce potrivit IFRS a apărut noțiunea de „creanțe depreciate” reprezentând active pentru care există un indiciu obiectiv de depreciere (evenimente generatoare de pierderi, cum ar fi creșterea ratei șomajului în aria geografică a debitorilor, o scădere a prețurilor proprietăților imobiliare pentru ipoteци în domeniile relevante, date observabile care arată că există o scădere cuantificabilă în viitoarele fluxuri de trezorerie estimate) și în cadrul cărora se regăsesc inclusiv acele creanțe care nu înregistrează încă restante sau nu se află în litigiu;
- (c) introducerea obligatorie a metodei ratei efective a dobânzii în cazul aplicării IFRS (anterior fiind opțională, alături de metoda liniară) pentru eşalonarea sumelor aferente randamentului efectiv al unui instrument financiar, cu impact asupra valorii elementelor de activ;
- (d) introducerea unor conturi noi reprezentând „sume de amortizat”, pentru reflectarea acelor sume, altele decât dobânzile, care sunt avute în vedere la calculul ratei efective a dobânzii (de exemplu, comisioanele încasate);
- (e) repunerea în bilanț, în contextul trecerii la IFRS, a sumelor reprezentând „Creanțe scoase din activ urmărite în continuare” și „Debitori din penalități pretinse” înregistrate extrabilanțier (cu constituirea corespunzătoare a ajustărilor pentru pierderi din depreciere și păstrarea în bilanț până când respectivele active nu vor mai produce beneficii viitoare).

Rata riscului de credit se determină ca raport între expunerea brută aferentă creditelor și dobânzilor clasificate în categoriile „îndoielnic” și „pierdere” și totalul creditelor și dobânzilor clasificate aferente creditelor nebankare, exclusiv elementele în afara bilanțului.

Rata creditelor neperformante, calculată pe baza raportărilor prudențiale privind clasificarea creditelor, reprezintă principalul indicator de evaluare a calității portofoliilor de credite din perspectivă prudențială. Rata creditelor neperformante se calculează raportând expunerea brută aferentă creditelor nebankare și dobânzilor aferente, restante de peste 90 de zile și/sau cele în cazul cărora au fost inițiate proceduri judiciare față de operațiune sau față de debitor (identificate în reglementările naționale ca fiind categoria „pierdere 2”) la totalul creditelor și dobânzilor clasificate aferente clienței nebankare, exclusiv elementele în afara bilanțului. Această definiție este conformă cu recomandările „Ghidului de compilare a indicatorilor de stabilitate financiară” elaborat de Fondul Monetar Internațional, fiind și cea mai utilizată pe plan internațional. Ca volum al creditului restant se ia în calcul întregul sold al creditului și dobânzilor aferente indiferent de numărul ratelor restante.

Referitor la lichiditate, băncile au obligația determinării indicatorului de lichiditate, calculat ca raport între lichiditatea efectivă și lichiditatea necesară, pe fiecare bandă de scadență (până la o lună, între o lună și 3 luni, între 3 și 6 luni, între 6 și 12 luni și peste 12 luni). Prevederile în cauză se găsesc în prezent în Regulamentul BNR nr. 25/2011 privind lichiditatea instituțiilor de credit (în vigoare din ianuarie 2012). Instituțiile de credit trebuie să mențină în permanență indicatorul de lichiditate, calculat pentru totalitatea operațiunilor în echivalent lei, cel puțin la nivelul de 1 pentru benzile de scadență de până la o lună, între o lună și 3 luni, între 3 și 6 luni și între 6 și 12 luni.

11.3. Informații de risc de credit

11.4. Credite acordate și angajamente asumate de instituțiile de credit

11.5. Credite acordate de instituțiile de credit

11.6. Restanțe mai mari de 30 de zile înregistrate de persoanele fizice

Restanțele mai mari de 30 de zile înregistrate de persoanele fizice sunt raportate de Biroul de Credit, pe baza datelor furnizate de bănci și instituții financiare nebancale participante la Sistemul Biroului de Credit. În cadrul acestor raportări, suma restantă înregistrată de Biroul de Credit reprezintă valoarea datoriei restante (principal, dobândă și dobândă penalizatoare) aferente creditului respectiv, exprimată în valuta creditului.

11.7. Credite acordate și angajamente asumate de IFN + IEME + IP

11.8. Credite acordate de IFN + IEME + IP

Informația de risc de credit cuprinde datele de identificare ale unui debitor, persoană fizică sau persoană juridică nebanca și operațiunile în lei și în valută prin care persoanele declarante se expun la risc față de acel debitor prin: a) acordarea de credite; b) asumarea de angajamente de către persoana declarantă în numele debitorului.

Informația de risc de credit se referă la expunerea fiecărei persoane declarante față de un debitor, expunere egală sau mai mare de 20 000 lei.

Forma de proprietate a beneficiarului de credite a fost stabilită conform Ordinului în vigoare al ministrului finanțelor publice pentru aprobarea Sistemului de raportare contabilă a operatorilor economici (Nomenclator forme de proprietate); tipul de credit acordat persoanelor fizice și juridice nebancale (tip risc) este conform Reglementărilor contabile conforme cu standardele internaționale de raportare financiară, aplicabile instituțiilor de credit și Reglementărilor contabile conforme cu directivele europene (2012); moneda în care a fost acordat creditul, în conformitate cu normele internaționale în vigoare; activitatea beneficiarului de credite s-a stabilit conform Ordinului Președintelui Institutului Național de Statistică nr. 337/2007 privind actualizarea CAEN. Grupările răspund necesităților de analiză ale BNR.

În tabelele 11.3., 11.4., 11.5., 11.7. și 11.8. se regăsesc informații de risc de credit raportate la CRC.

11.9. Situația instrumentelor de plată de debit refuzate

11.10. Situația titularilor de cont care au generat incidente de plată

În tabelele 11.9. și 11.10. se regăsesc informații privind instrumentele de plată refuzate, respectiv situația titularilor de cont care au generat incidente de plată cu cecuri, cambii și bilete la ordin.

12. Indicatori ai pieței monetare

12.1. Operațiuni interbancale

Conform Normei BNR nr. 14 din 1 noiembrie 2007 pentru modificarea și completarea Normei BNR nr. 4/1995 privind funcționarea pieței monetare interbancale, BUBID și BUBOR se modifică în ROBID și ROBOR:

- ROBID – Rata dobânzii pentru operațiunile de atragere de fonduri;
- ROBOR – Rata dobânzii pentru operațiunile de plasare de fonduri.

13. Indicatori ai pieței valutare

13.1. Piața valutară interbancară

Volumul lunar al tranzacțiilor pe piața valutară interbancară se determină prin însumarea nivelurilor zilnice ale tranzacțiilor, nivelul zilnic reprezentând maximumul dintre volumul vânzărilor și cumpărărilor. Volumul mediu anual al tranzacțiilor valutare se determină ca medie aritmetică a volumului tranzacțiilor valutare lunare.

Cursul de schimb mediu lunar (EUR/RON și USD/RON) reprezintă media aritmetică simplă a cursurilor valutare zilnice calculate și publicate de Banca Națională a României. Cursul de schimb mediu anual (EUR/RON și USD/RON) se calculează ca medie aritmetică simplă a cursurilor medii lunare.

14. Indicatori ai pieței de capital

14.1. Bursa de Valori București – Piața reglementată

Indicele Bursei de Valori București, BET (*Bucharest Exchange Trading*) este primul indice oficial introdus la BVB, lansat la 19 septembrie 1997. BET este calculat ca o medie ponderată (cu capitalizarea *free-float*-ului) a prețurilor titlurilor aflate în portofoliul indicelui (cele mai lichide 10 companii listate la BVB).

Indicele compozit al Bursei de Valori București (BET-C) a fost lansat la data de 16 aprilie 1998 și reflectă evoluția de ansamblu a tuturor companiilor listate la BVB în cadrul secțiunii de piață principală („*Regular*”). Modul de calcul este similar celui utilizat în cazul indicelui BET, indicele BET-C fiind un indice de prețuri ponderat cu capitalizarea de piață a tuturor societăților din componența sa.

Atât în cazul BET, cât și în cel al BET-C, din societățile care pot intra în componența coșului sunt excluse societățile de investiții financiare. De asemenea, pentru a evita un impact semnificativ asupra valorilor indicelui exercitat de evoluția unui număr mic de societăți, ponderea unei societăți este limitată la 20 la sută.

Indicele BET-FI este primul indice sectorial dezvoltat de BVB și a fost calculat inițial pentru cele cinci SIF înscrise la cota bursei, urmând să includă toate societățile de investiții financiare care vor fi listate ulterior. Data lansării a fost 31 octombrie 2000, metodologia de calcul fiind identică cu cea aplicată pentru calculul indicelui BET-C.

Indicii BET-XT și BET-NG au fost lansați la data de 1 iulie 2008, metodologiile de calcul fiind similare celor aplicate în cazul indicilor bursieri menționați. Indicele BET-XT monitorizează evoluția celor mai lichide 25 de companii tranzacționate în segmentul de piață reglementată, inclusiv SIF-urile, ponderea maximă a unui simbol fiind stabilită la 15 la sută.

Indicele BET-NG este un indice sectorial și reflectă evoluția prețurilor acțiunilor companiilor tranzacționate pe piața reglementată BVB, al căror domeniu principal de activitate este asociat cu sectorul energetic și utilitățile aferente acestuia. Ponderea maximă a unui simbol în indice este de 30 la sută.

Indicele ROTX (*Romanian Traded Index*) reflectă, în timp real, mișcarea acțiunilor *blue chip* tranzacționate la BVB. Numărul acțiunilor ce sunt incluse în portofoliul indicelui ROTX nu este fix, criteriile principale de selecție fiind lichiditatea și capitalizarea bursieră. Calculat în lei, euro și dolari SUA și diseminat în timp real de Bursa de Valori din Viena (Wiener Borse AG), ROTX este proiectat ca un indice tranzacționabil, putând fi folosit ca activ suport pentru produse derivate și structurate.

14.2. Bursa de Valori București – Piața RASDAQ

Indicele RASDAQ Compozit (RASDAQ-C) a fost lansat la 31 iulie 1998. În calcularea indicelui sunt incluse toate societățile tranzacționate pe piața RASDAQ, iar metodologia de calcul este specifică indicilor bursieri obținuți prin ponderarea cu capitalizarea de piață. Ponderea unui simbol în indice este limitată la 25 la sută din totalul capitalizării simbolurilor incluse în RASDAQ-C.

Indicii RAQ I și RAQ II au fost lansați odată cu introducerea categoriilor de excelență în piața RASDAQ, pentru a reflecta evoluția de ansamblu a prețurilor emitenților de top listați pe piața RASDAQ la Categoria I și respectiv a II-a. Metoda de calcul este similară celei utilizate pentru calculul RASDAQ-C.

15. Indicatori ai balanței de plăți și poziției investiționale internaționale a României

15.1. Balanța de plăți

Balanța de plăți reprezintă sinteza tranzacțiilor economice și financiare ale României cu restul lumii, pe o perioadă de timp determinată, referitoare la bunuri, servicii, venituri, transferuri fără contraprestație (donații, ajutoare și altele asemenea), precum și la creanțe și obligații financiare.

Termenii și definițiile din Balanța de plăți sunt în conformitate cu Manualul de balanță de plăți al FMI, ediția a V-a, 1993. Datele au periodicitate lunară.

15.2. Principalii indicatori ai poziției investiționale internaționale

Datoria externă pe termen mediu și lung (datoria negarantată) include și depozitele pe termen mediu și lung ale băncilor străine la băncile rezidente.

15.3. Poziția investițională internațională

Poziția investițională internațională a României, în conformitate cu definiția acceptată de practica internațională, reprezintă stocurile de active și pasive financiare externe ale unei țări, la un moment dat. Tabelul standard al poziției investiționale internaționale cuprinde atât stocurile activelor și pasivelor financiare externe de la începutul și sfârșitul unei perioade, cât și tranzacțiile financiare, modificările de cursuri de schimb, de prețuri internaționale și alte modificări financiare, ce au avut loc în același interval de timp. De menționat faptul că tranzacțiile financiare incluse în poziția investițională internațională fac obiectul contului financiar al balanței de plăți.

