



BANCA NAȚIONALĂ A ROMÂNIEI



BULETIN LUNAR
2 / 2013

Anul XXI, nr. 232



BULETIN LUNAR

FEBRUARIE 2013

NOTĂ

Datele statistice utilizate sunt cele disponibile la data de 23 aprilie 2013.

Unele dintre aceste date au caracter provizoriu, urmând a fi revizuite în publicațiile ulterioare.

Sursa datelor statistice utilizate la realizarea graficelor și a tabelelor a fost indicată numai atunci când acestea au fost furnizate de alte instituții.

Reproducerea publicației este interzisă, iar utilizarea datelor în diferite lucrări este permisă numai cu indicarea sursei.

*Banca Națională a României,
Str. Lipscani nr. 25, cod 030031, București
tel. 021/312 43 75; fax 021/314 97 52*

www.bnr.ro

ISSN 1584-0840

Cuprins

SINTEZA PRINCIPALELOR EVOLUȚII ECONOMICE ȘI DE POLITICĂ MONETARĂ ÎN LUNA FEBRUARIE 2013	5
Economia reală	5
Politica monetară	8
INDEX LEGISLATIV	10
Principalele acte normative cu caracter economic general și din domeniul financiar-bancar emise în luna februarie 2013	10
Principalele reglementări emise de BNR în luna februarie 2013	10
LISTA MATERIALELOR PUBLICATE ÎN BULETINELE LUNARE ALE BĂNCII NAȚIONALE A ROMÂNIEI.....	11
SECȚIUNE STATISTICĂ	13

SINTEZA PRINCIPALELOR EVOLUȚII ECONOMICE ȘI DE POLITICĂ MONETARĂ ÎN LUNA FEBRUARIE 2013

Economia reală

În luna februarie, ritmul anual de creștere a volumului producției industriale s-a accelerat până la 6,8 la sută, pe seama expansiunii sectorului extractiv și a celui prelucrător, un aport însemnat revenind însă efectului de bază favorabil determinat de reducerea activității în februarie 2012, ca urmare a condițiilor meteo adverse. La nivelul evoluțiilor curente¹, dinamica pozitivă s-a datorat exclusiv sectorului manufacturier (variație lunară de +1,7 la sută), în principal pe seama unor segmente impulsionate de cererea externă (industria mijloacelor de transport rutier și industria de mașini și echipamente). În același timp, ramuri importante s-au confruntat cu restrângeri de activitate: (i) industria alimentară, pe fondul cererii interne deficitare; (ii) industria metalurgică, ca efect al continuării funcționării la capacitate scăzută a combinatelor de profil. Perspectivele pentru perioada următoare sunt pesimiste, indicatorul de încredere calculat de DG ECFIN pentru perioada martie – mai coborând la -3,4 puncte (cu 1,7 puncte sub valoarea din luna anterioară), influențe adverse fiind exercitate de reviziile programate la companii importante din industria de prelucrare a țeiului și din cea chimică, precum și de persistența deficitului de cerere în unele domenii.

Rata șomajului înregistrat a stagnat în luna februarie în jurul nivelului de 5,8 la sută, pe fondul unor evoluții neuniforme la nivelul grupelor de vârstă. Astfel, singura categorie unde s-au raportat scăderi ale numărului de șomeri a fost cea corespunzătoare tinerilor cu vârsta sub 25 de ani – posibil sub influența ieșirii din evidențe, după expirarea perioadei de indemnizare, a unor absolvenți de liceu care nu au promovat examenul de bacalaureat din anul 2012. Din perspectiva veniturilor, ritmul anual de creștere a câștigului salarial nominal net pe economie s-a menținut la 5,5 la sută, scăderile de dinamică înregistrate în agricultură și servicii fiind contrabalansate de creșterea ușoară consemnată la nivelul sectorului industrial. De menționat faptul că efectul majorării salariului minim pe economie cu 7,1 la sută a fost marginal, dată fiind ponderea redusă a acestei categorii de salariați.

¹ Calculate pe baza seriilor ajustate în funcție de numărul de zile lucrătoare și de sezonabilitate.

Indicatori macroeconomici

	variație procentuală	
	feb. '13/ feb. '12	2 luni '13/ 2 luni '12
Producția industrială	6,8	6,4
Productivitatea muncii în industrie	4,1	3,8
Comerțul cu amănuntul ¹	1,8	2,4
Serviciile de piață prestate populației ²	-5,1	-5,5
Comerțul exterior		
- Export	10,0	8,1
- Import	1,3	1,3
Câștigul salarial lunar mediu net		
- Nominal	5,5	5,5
- Real	-0,1	-0,3
Prețurile de consum al populației	5,65	5,81
Prețurile producției industriale ³	6,52	6,62
Cursul de schimb mediu al leului față de euro ⁴	-0,8	-0,8
	februarie 2013	
Rata dobânzii de politică monetară (% p.a.)	5,25	
Rata șomajului înregistrat (%)	5,78	

- 1) volumul cifrei de afaceri pentru comerțul cu amănuntul, cu excepția comerțului cu autovehicule și motocicletele;
2) volumul cifrei de afaceri;
3) total, piața internă și piața externă;
4) apreciere (+), depreciere (-).

Sursa: INS, BNR

Forța de muncă

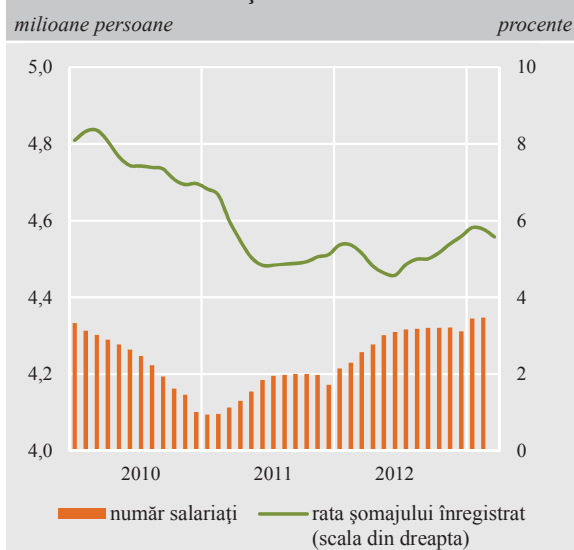

Sursa: INS

Volumul cifrei de afaceri

procente: față de luna similară din anul anterior

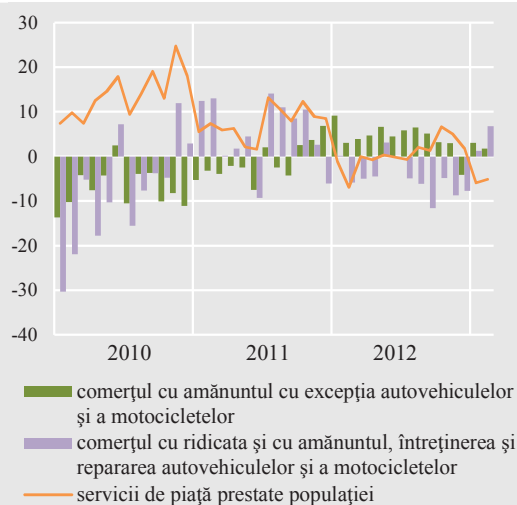

Sursa: INS

Balanța comercială

miliarde EUR

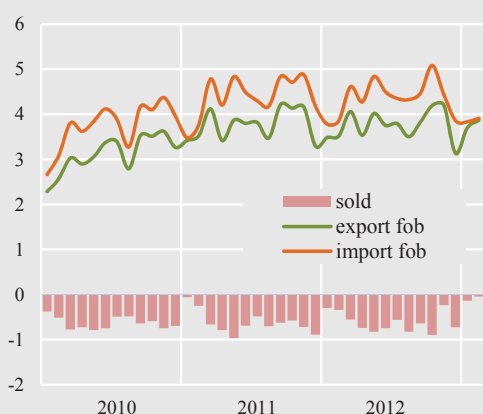

Sursa: INS

Prețurile producției industriale pentru piața internă

procente: față de luna similară din anul anterior

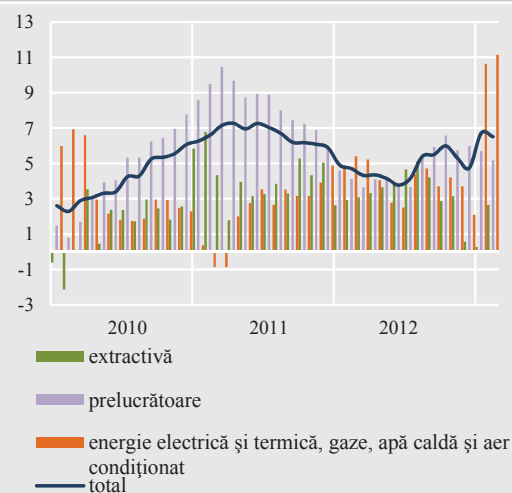

Sursa: INS

În luna februarie 2013, dinamica anuală a activității de comerț și servicii a stagnat în jurul nivelului de 2 la sută, în contextul menținerii unui trend pozitiv în comerț. Evoluțiile în cadrul acestui sector au fost însă mixte, respectiv: (i) accelerare consistentă a dinamicii vânzărilor de bunuri de folosință îndelungată, imprimată de segmentul auto² – contribuția principală revenind în continuare comerțului cu autovehicule rulate (conform Asociației Producătorilor și Importatorilor de Automobile) – și de vânzările de mobilă și produse electrocasnice; (ii) moderare a dinamicii anuale a vânzărilor de bunuri de uz curent, survenită ca urmare a scăderii semnificative a ritmului anual de creștere a comerțului cu bunuri alimentare (-4,9 puncte procentuale până la +0,2 la sută), posibil sub influența incertitudinilor legate de securitatea alimentară. Activitatea de prestări servicii destinate populației a marcat o ușoară atenuare a declinului față de luna anterioară (până la -5,1 la sută), pe seama revenirii în teritoriu pozitiv a variației anuale aferente încasărilor pe segmentul „hoteluri și restaurante”.

Conform datelor preliminare³, exporturile de bunuri au crescut în luna februarie cu 10 la sută față de aceeași perioadă a anului anterior, beneficiind în continuare de o cerere robustă atât din partea partenerilor comunitari, cât și a celor extracomunitari. Analiza valorii cifrei de afaceri pe piețele externe evidențiază dinamici semnificative asociate industriei auto (conform Asociației Constructorilor Auto din Europa, numărul înmatriculărilor Dacia în statele membre ale UE din perioada ianuarie – martie 2013 a crescut cu circa 15 la sută față de aceeași perioadă a anului trecut), industriei alimentare, a cauciucului și maselor plastice, industriei de mașini și echipamente, precum și industriei de prelucrare a lemnului. În schimb, importurile au crescut cu doar 1,3 la sută, astfel încât deficitul comercial s-a contractat cu circa 88 la sută față de aceeași perioadă a anului trecut, până la 40 milioane euro, cea mai mică valoare a ultimilor 13 ani.

În luna februarie, rata anuală de creștere a prețurilor producției industriale pentru piața internă s-a atenuat marginal (-0,2 puncte procentuale, până la 6,5 la sută), în condițiile în care efectul favorabil al traiectoriei descendente a prețurilor materiilor prime agricole a fost parțial contracarat de tensiunile manifestate pe piețele externe ale țiteiului. Cea mai importantă temperare de ritm s-a consemnat în cazul prețurilor de producție ale bunurilor de consum (-0,9 puncte procentuale, până la 7,6 la sută), pe seama atenuării treptate a presiunilor vizibile la nivelul prețurilor

² Variație anuală de 6,7 la sută pe acest segment, maximul ultimelor 16 luni.

³ INS.

de producție din industria alimentară, în contextul unor estimări încurajatoare privind recolta anului 2013. O încetinire a dinamicii s-a observat și în cazul bunurilor intermediare, evoluție atribuită persistenței variațiilor negative din industria metalurgică. Singura grupă care a înregistrat o accelerare de ritm a fost cea a bunurilor energetice (până la 9,3 la sută), pe fondul creșterii prețului extern al țițeiului, ca urmare a îmbunătățirii estimărilor privind cererea mondială.

În luna februarie, rata anuală a inflației s-a redus cu circa 0,3 puncte procentuale față de luna precedentă, până la 5,65 la sută, în principal datorită atenuării presiunilor din partea prețurilor volatile alimentare, precum și unui efect de bază favorabil asociat dinamicii acestora. Inflația de bază CORE2 ajustat a consemnat o decelerare marginală (până la 3,1 la sută), fiind remarcată inversarea traiectoriei ascendente a variației anuale aferente componentei alimentare, ca urmare a disipării treptate a efectelor șocului determinat de recolta agricolă nefavorabilă a anului 2012. În sens inflaționist a acționat dinamica anuală a prețului combustibililor, în asociere cu majorarea cotației țițeiului pe piețele externe.

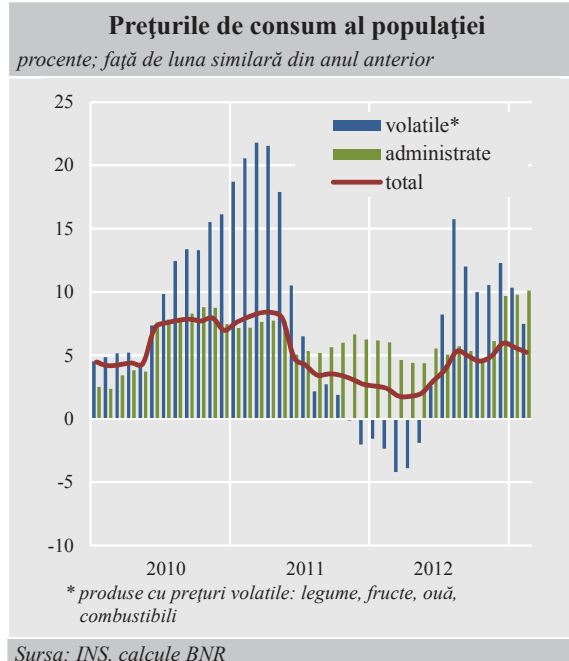

Politica monetară

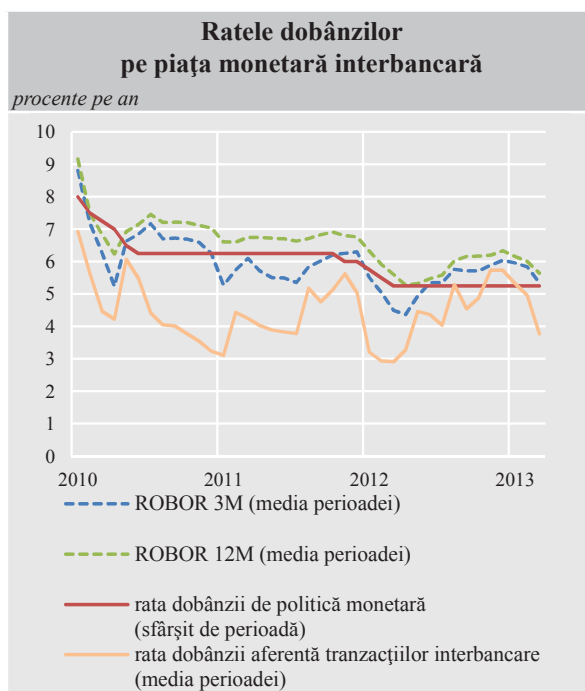
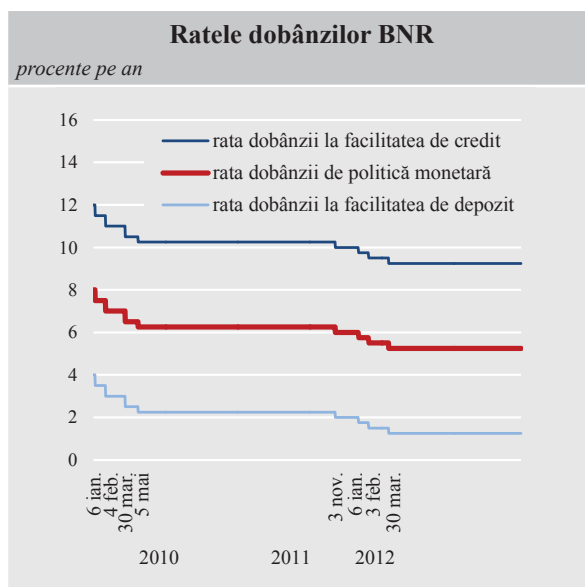

În ședința din 5 februarie 2013, Consiliul de administrație al BNR a hotărât menținerea ratei dobânzii de politică monetară la nivelul de 5,25 la sută, gestionarea adecvată a lichidității din sistemul bancar, precum și păstrarea nivelurilor actuale ale ratelor rezervelor minime obligatorii aplicabile pasivelor în lei și, respectiv, în valută ale instituțiilor de credit. Deciziile au fost adoptate într-un context caracterizat, pe de o parte, prin relativa deteriorare a perspectivei inflației pe segmentul foarte apropiat al orizontului de prognoză¹, implicit prin majorarea deviației temporare a ratei anuale prognozate a inflației față de limita superioară a intervalului-țintă², precum și prin sporirea incertitudinii privind dimensiunea viitoarelor ajustări de prețuri administrate, dar și potențialul efect exercitat asupra prețurilor de consum de modificările de impozite și taxe recent operate. Pe de altă parte, reaccelerarea inflației avea un caracter temporar, prognoza trimestrială actualizată reconfirmând perspectiva coborârii ratei anuale a inflației spre finalul anului curent la o valoare aflată la limita superioară a intervalului-țintă, urmată de reintrarea și consolidarea ulterioară a acesteia în interiorul intervalului.

Pe parcursul perioadei analizate, BNR a continuat să atenueze treptat fermitatea controlului exercitat asupra lichidității de pe piața monetară, majorând volumul injecțiilor efectuate în cadrul licitațiilor repo săptămânale³. Pe acest fond, randamentele zilnice de pe piața monetară interbancară s-au redus relativ rapid în prima jumătate a lunii, evoluând apoi în cea mai mare parte a acesteia la valori situate în apropierea ratei dobânzii de politică monetară; valoarea lor medie și-a continuat astfel scăderea (-0,36 puncte procentuale), atingând nivelul de 4,97 la sută. Cotațiile pe maturități mai lungi ale pieței monetare interbancare s-au menținut relativ stabile în prima parte a intervalului, pentru ca ulterior să se înscrie pe un trend descendent; în consecință, valorile medii ale cotațiilor ROBOR pe termen de peste trei luni inclusiv s-au diminuat cu 0,1 până la 0,15 puncte procentuale, atingând nivelul de 5,85 la sută (ROBOR3M), respectiv de 6,01 la sută (ROBOR6M și ROBOR12M).

¹ În raport cu proiecția anterioară pe termen mediu (Raportul asupra inflației din noiembrie 2012).

² Datorată în principal anticipației creșterii a impactului inflaționist al prețurilor administrate, dar și a celui exercitat de prețurile produselor din tutun, ca urmare a majorării în devans cu un trimestru a nivelului accizelor specifice.

³ Plafonul acestor operațiuni a fost majorat la niveluri situate între 9 miliarde lei și 11 miliarde lei.

Cursul de schimb leu/euro s-a menținut în luna februarie într-o bandă îngustă de variație (nivelul său mediu urcând cu 0,1 la sută față de luna ianuarie), într-un context caracterizat prin consemnarea unor evoluții mixte pe plan intern, cele mai semnificative dintre acestea fiind: (i) diminuarea sensibilă, comparativ cu precedentele două luni, a volumului achizițiilor nete de titluri de stat efectuate de nerezidenți⁴; (ii) situarea dinamicii PIB (estimarea semnal privind trimestrul IV 2012) la un nivel ușor superior celui anticipat de analiști, și (iii) plasarea altor indicatori relevanți publicați în acest interval la valori inferioare celor așteptate. În același timp însă, perioada a fost marcată de o relativă amplificare a aversiunii globale față de risc, ca efect al deteriorării peste așteptări a unor indicatori macroeconomici din principalele state membre ale zonei euro, precum și al sporirii incertitudinilor induse de tensionarea scenei politice în Spania, dar mai ales de situația postelectorală din Italia.

Ratele medii ale dobânzilor la depozitele noi la termen și la creditele noi practicate de instituțiile de credit în raport cu clienții nebancari au avut o evoluție predominant descendentă, excepție făcând rata dobânzii la creditele noi acordate populației. Astfel, în timp ce aceasta din urmă s-a majorat cu 0,39 puncte procentuale (până la 12,64 la sută), rata medie a dobânzii la creditele noi acordate societăților nefinanciare a coborât la 9,58 la sută (-0,41 puncte procentuale). La rândul lor, ratele medii ale dobânzilor la depozitele noi la termen s-au redus atât pe segmentul populației (-0,08 puncte procentuale, până la 5,53 la sută), cât și pe cel al societăților nefinanciare (-0,21 puncte procentuale, până la 5,04 la sută).

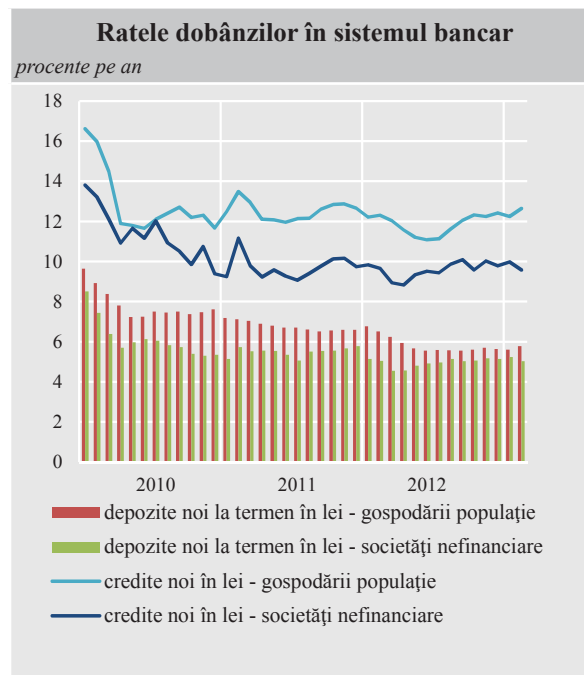
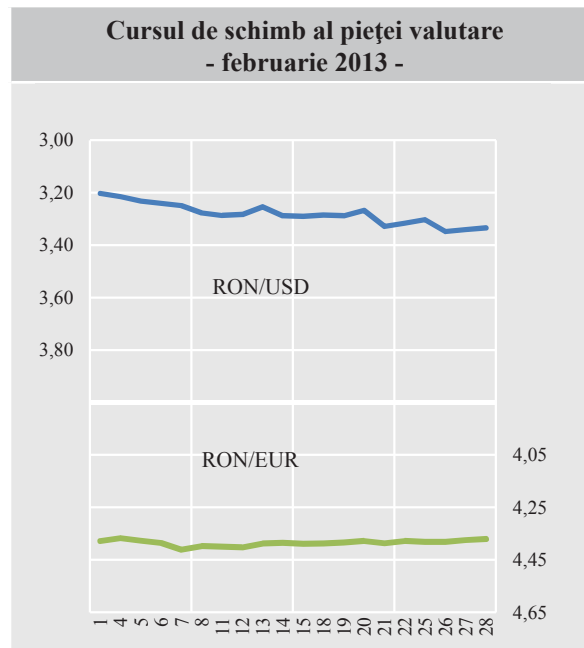

⁴ În condițiile cvasiepuizării influenței exercitate, cel puțin asupra anumitor categorii de investitori, de efectul anunțurilor de includere a obligațiunilor suverane în monedă locală în indicii de referință Barclays / JP Morgan pentru piețele emergente.

INDEX LEGISLATIV

Principalele acte normative cu caracter economic general și din domeniul financiar-bancar emise în luna februarie 2013

Ordinul nr. 132 din 1 februarie 2013 al președintelui Institutului Național de Statistică modifică și completează Clasificarea ocupațiilor din România – nivel de ocupație (șase caractere), aprobată prin Ordinul ministrului muncii, familiei și protecției sociale și al președintelui Institutului Național de Statistică nr.1832/856/2011 (M.O.nr.78/6.02.2013).

Ordinul nr. 178 din 8 februarie 2013 al ministrului finanțelor publice aprobă efectuarea unei tranzacții pe piețele externe de capital în cadrul programului-cadru de emisiuni de titluri de stat, pe termen mediu, „Medium Term Notes” printr-o emisiune de obligațiuni denominată în dolari SUA, în sumă de minimum 500 milioane dolari SUA și maximum 1,5 miliarde dolari SUA, cu o scadență de minimum 10 ani, și desemnarea administratorilor tranzacției (M.O.nr.91/13.02.2013).

Legea nr. 3 din 13 februarie 2013 aprobă Ordonanța de urgență a Guvernului nr.1/2013 pentru modificarea și completarea Legii nr.263/2010 privind sistemul unitar de pensii publice (M.O.nr.93/14.02.2013).

Legea nr. 4 din 13 februarie 2013 aprobă plafoanele unor indicatori specificați în cadrul fiscal-bugetar (M.O.nr.93/14.02.2013).

Ordinul nr. 213 din 15 februarie 2013 al ministrului finanțelor publice completează Reglementările contabile conforme cu Standardele internaționale de raportare financiară, aplicabile societăților comerciale ale căror valori mobiliare sunt admise la tranzacționare pe o piață reglementată, aprobate prin Ordinul ministrului finanțelor publice nr.1286/2012 (M.O.nr.100/20.02.2013).

Hotărârea Guvernului nr. 50 din 19 februarie 2013 aprobă acciza specifică exprimată în echivalent euro pe 1000 de țigarete (M.O.nr.105/21.02.2013).

Legea nr. 5 din 21 februarie 2013 aprobă bugetul de stat pe anul 2013 (M.O.nr.106/22.02.2013).

Legea nr. 6 din 21 februarie 2013 aprobă bugetul asigurărilor sociale de stat pe anul 2013 (M.O.nr.107/22.02.2013).

Principalele reglementări emise de BNR în luna februarie 2013

Circulara nr. 2 din 8 februarie 2013 privind punerea în circulație, în scop numismatic, a unei monede din argint dedicate aniversării a 350 de ani de la înălțarea bisericii de lemn Sfinții Arhangheli din Rogoz, Maramureș (M.O.nr.96/15.02.2013).

Circulara nr. 3 din 13 februarie 2013 stabilește ratele dobânzilor plătite la rezervele minime obligatorii începând cu perioada de aplicare 24 ianuarie – 23 februarie 2013 (M.O.nr.100/20.02.2013).

Circulara nr. 4 din 15 februarie 2013 privind punerea în circulație, în scop numismatic, a unei monede din aur dedicate aniversării a 1900 de ani de la inaugurarea Columnei lui Traian (M.O.nr.118/1.03.2013).

Ordinul nr. 2 din 20 februarie 2013 modifică Reglementările contabile conforme cu Standardele Internaționale de Raportare Financiară, aplicabile instituțiilor de credit, aprobate prin Ordinul Băncii Naționale a României nr.27/2010 (M.O.nr.125/7.03.2013).

Circulara nr. 5 din 27 februarie 2013 privind punerea în circulație, în scop numismatic, a unei monede din argint dedicate aniversării a 300 de ani de la începerea construcției Mănăstirii Antim din București (M.O.nr.126/7.03.2013).

LISTA MATERIALELOR PUBLICATE ÎN BULETINELE LUNARE ALE BĂNCII NAȚIONALE A ROMÂNIEI

Centrala Incidentelor de Plăți (Buletin lunar nr. 2/2001)
Evoluția sistemului bancar românesc (Buletin lunar nr. 7/2001)
Crearea Centrului de procesare și distrugere a bancnotelor (Buletin lunar nr. 10/2001)
Evoluția sistemului bancar românesc în anul 2001 (Buletin lunar nr. 1/2002)
Introducerea monedei unice – un proces încheiat cu succes (Buletin lunar nr. 2/2002)
Modificări ale mecanismului rezervelor minime obligatorii (Buletin lunar nr. 6/2002)
Evoluția sistemului bancar în anul 2002 (Buletin lunar nr. 12/2002)
Evoluția sistemului bancar în semestrul I 2003 (Buletin lunar nr. 7/2003)
Evoluția sistemului bancar în anul 2003 (Buletin lunar nr. 12/2003)
Evoluția sistemului bancar în semestrul I 2004 (Buletin lunar nr. 7/2004)
Centrala riscurilor bancare (Buletin lunar nr. 8/2004)
Instituțiile de credit în anul 2004 (Buletin lunar nr. 1/2005)
Sistemul bancar și activitatea de creditare în 2005 (Buletin lunar nr. 10/2005)
Sistemul bancar și activitatea de creditare în 2005 (Buletin lunar nr. 1/2006)
Sistemul bancar și activitatea de creditare în semestrul I 2006 (Buletin lunar nr. 6/2006)
Sistemul bancar și activitatea de creditare în anul 2006 (Buletin lunar nr. 12/2006)
Sistemul bancar și activitatea de creditare în semestrul I 2007 (Buletin lunar nr. 7/2007)
Instituțiile de credit în anul 2007 (Buletin lunar nr. 12/2007)
Instituțiile de credit în semestrul I 2008 (Buletin lunar nr. 7/2008)
Instituțiile de credit în anul 2008 (Buletin lunar nr. 1/2009)
Instituțiile de credit în semestrul I 2009 (Buletin lunar nr. 7/2009)
Instituțiile de credit în anul 2009 (Buletin lunar nr. 12/2009)
Instituțiile de credit în semestrul I 2010 (Buletin lunar nr. 6/2010)
Instituțiile de credit în anul 2010 (Buletin lunar nr. 12/2010)
Instituțiile de credit în semestrul I 2011 (Buletin lunar nr. 6/2011)
Instituțiile de credit în anul 2011 (Buletin lunar nr. 12/2011)
Instituțiile de credit în semestrul I 2012 (Buletin lunar nr. 6/2012)
Instituțiile de credit în anul 2012 (Buletin lunar nr. 12/2012)

Secțiune statistică

Cuprins

1. Principalii indicatori macroeconomici	16
2. Prețurile de consum pe principalele mărfuri și servicii	18
3. Indicatori de politică monetară	19
3.1. Operațiunile monetare ale Băncii Naționale a României	19
3.2. Facilitățile permanente acordate participanților eligibili de către Banca Națională a României	19
3.3. Rezervele minime obligatorii	19
4. Baza monetară	19
5. Bilanțurile monetare ale instituțiilor financiare monetare	20
5.1. Bilanțul monetar al Băncii Naționale a României	20
5.2. Bilanțul monetar agregat al altor instituții financiare monetare (instituții de credit și fonduri de piață monetară)	22
5.3. Bilanțul consolidat net al instituțiilor financiare monetare (BNR și alte instituții financiare monetare)	24
6. Masa monetară M3 și contrapartidele acesteia	26
7. Structura depozitelor atrase și a creditelor acordate de către instituțiile financiare monetare pe tipuri de sectoare instituționale	28
7.1. Depozitele rezidenților clienți neguvernamentali	28
7.2. Depozitele gospodăriilor populației	29
7.3. Depozitele atrase de la societățile nefinanciare, instituțiile financiare nemonetare, administrația publică și nerezidenți	30
7.4. Creditul intern	32
7.5. Creditul acordat gospodăriilor populației	34
7.6. Creditul acordat societăților nefinanciare, instituțiilor financiare nemonetare, administrației publice și nerezidenților	35
8. Activele și pasivele fondurilor de investiții	36
8.1. Structura bilanțieră	36
8.1.1. Fonduri de piață monetară (FPM)	36
8.1.2. Fonduri de investiții, altele decât fondurile de piață monetară (FI)	36
8.2. Titluri de valoare deținute, altele decât acțiunile	37
8.2.1. Fonduri de piață monetară (FPM)	37
8.2.2. Fonduri de investiții, altele decât fondurile de piață monetară (FI)	37
8.3. Acțiuni și alte participații de capital deținute	38
8.3.1. Fonduri de piață monetară (FPM)	38
8.3.2. Fonduri de investiții, altele decât fondurile de piață monetară (FI)	38
8.4. Acțiuni/unități de fond emise – Fonduri de investiții, altele decât fondurile de piață monetară (FI)	39
9. Situația activelor și pasivelor bilanțiere ale instituțiilor financiare nebancare înscrise în Registrul general	40
9.1. Structura bilanțieră în dinamică	40
9.2. Structura bilanțieră la 31 decembrie 2012 pe tipuri de instituții financiare nebancare înscrise în Registrul general	40
9.3. Credite acordate gospodăriilor populației	41
9.4. Credite acordate societăților nefinanciare, altor sectoare instituționale și nerezidenților	42
10. Ratele medii ale dobânzii practicate de instituțiile de credit	43
10.1. Depozite la termen în lei	43
10.1.1. Depozite existente în sold	43
10.1.2. Depozite noi	43
10.2. Depozite la termen în euro	44
10.2.1. Depozite existente în sold	44
10.2.2. Depozite noi	44

10.3. Depozite în lei pe tipuri de depozite.....	45
10.3.1. Depozite existente în sold.....	45
10.3.2. Depozite noi la termen	45
10.4. Depozite în euro pe tipuri de depozite	46
10.4.1. Depozite existente în sold.....	46
10.4.2. Depozite noi la termen	46
10.5. Credite în lei.....	47
10.5.1. Credite existente în sold	47
10.5.2. Credite noi.....	47
10.6. Credite în euro.....	48
10.6.1. Credite existente în sold	48
10.6.2. Credite noi.....	48
10.7. Credite în lei pe tipuri de credite.....	49
10.7.1. Credite existente în sold.....	49
10.7.2. Credite noi.....	50
10.8. Credite în euro pe tipuri de credite.....	51
10.8.1. Credite existente în sold	51
10.8.2. Credite noi.....	52
11. Indicatori de risc bancar.....	53
11.1. Situația clasificării creditelor și plasamentelor instituțiilor de credit.....	53
11.2. Principalii indicatori de prudențialitate	54
11.3. Informații de risc de credit	55
11.4. Credite acordate și angajamente asumate de instituțiile de credit.....	56
11.5. Credite acordate de instituțiile de credit.....	58
11.6. Restanțe mai mari de 30 de zile înregistrate de persoanele fizice	59
11.7. Credite acordate și angajamente asumate de IFN + IEME + IP.....	60
11.8. Credite acordate de IFN + IEME + IP	62
11.9. Situația instrumentelor de plată de debit refuzate	64
11.10. Situația titularilor de cont care au generat incidente de plată	64
12. Indicatori ai pieței monetare	65
12.1. Operațiuni interbancare.....	65
12.2. Titluri de stat (emisiuni noi și reînnoite).....	65
13. Indicatori ai pieței valutare	66
13.1. Piața valutară interbancară	66
13.2. Cursuri zilnice pe piața valutară, februarie 2013	66
14. Indicatori ai pieței de capital.....	67
14.1. Bursa de Valori București – Piața reglementată.....	67
14.2. Bursa de Valori București – Piața RASDAQ.....	67
15. Indicatori ai balanței de plăți și poziției investiționale internaționale a României	68
15.1. Balanța de plăți.....	68
15.2. Principalii indicatori ai poziției investiționale internaționale	70
15.3. Poziția investițională internațională	72
16. Indicatori ai administrației publice	73
Precizări metodologice.....	74

Simboluri folosite în tabele:

... = lipsă date

– = valoare nulă

0 = valoare subunitară mai mică decât 0,5

x = nu este cazul

p.a. = pe an

c = confidențial (în cazul în care indicatorul se obține din agregarea de date care provin de la maxim doi raportori)

Datorită rotunjirilor, este posibil ca totalurile să nu corespundă sumei componentelor.

1. PRINCIPALII INDICATORI MACROECONOMICI

(variație procentuală anuală, dacă nu se specifică altfel)

Perioada	Produsul intern brut ^{1,2}			Producția industrială ^{2,5}	Productivitatea muncii în industrie ^{2,5}	Prețurile producției industriale ^{3,5}	Prețurile producției industriale - piața internă ⁵	Comerț interior ^{2,4,5}		Servicii de piață prestate populației ^{2,4,5}
	nominal (mil. lei; prețuri curente)	real	deflator					cu amănuntul ⁶	autovehicule și motociclete ⁷	
2008	514 700,0	7,3	15,3	2,7	6,8	12,7	9,9	17,2	9,7	2,3
2009	501 139,4	-6,6	4,2	-5,5	12,5	2,5	2,8	-9,7	-37,4	-16,7
2010	523 693,3	-1,1	5,7	5,5	17,1	4,4	4,0	-7,0	-7,9	13,9
2011	556 708,4	2,2	4,1	7,5	6,1	7,1	6,6	-1,2	4,6	7,6
2012	587 499,4	0,7	4,8	2,4	-0,1	5,4	4,8	4,1	-4,8	0,8
2011 T4	165 207,1	1,6	3,8	2,9	-0,2	6,2	6,1	4,4	2,4	10,0
2012 T1	112 819,0	0,4	3,9	1,8	-1,2	5,0	4,6	5,2	-3,7	-2,6
T2	137 798,4	1,9	4,7	2,7	0,0	5,3	4,1	5,3	-0,4	-0,2
T3	164 774,8	-0,5	7,5	1,7	-0,2	5,7	5,0	5,8	-7,6	0,9
T4	172 107,2	1,1	3,0	3,4	1,1	5,6	5,3	0,6	-7,0	4,6
2012 feb.	x	x	x	1,6	-1,0	5,0	4,7	3,1	-5,8	-6,9
mar.	x	x	x	0,3	-2,8	4,8	4,3	3,9	-5,0	0,0
apr.	x	x	x	0,8	-2,0	5,3	4,4	4,7	-4,5	-0,7
mai	x	x	x	5,4	2,5	5,6	4,1	6,6	3,1	0,3
iun.	x	x	x	1,9	-0,7	5,1	3,8	4,5	0,0	-0,2
iul.	x	x	x	4,1	1,8	5,1	4,2	5,8	-4,9	-0,7
aug.	x	x	x	1,7	-0,2	6,0	5,4	6,5	-6,1	2,1
sep.	x	x	x	-0,6	-2,1	5,9	5,5	5,1	-11,6	1,3
oct.	x	x	x	6,3	4,3	6,4	6,0	3,2	-4,8	6,7
nov.	x	x	x	2,3	0,3	5,6	5,3	3,0	-8,7	5,0
dec.	x	x	x	1,2	-1,5	4,8	4,7	-4,1	-7,7	1,8
2013 ian.	x	x	x	6,0	3,5	5,7	6,7	3,1	1,3	-5,9
feb.	x	x	x	6,8	4,1	5,4	6,5	1,8	6,8	-5,1

Perioada	Investiții realizate în economia națională	Comerț exterior ⁸ (bunuri fob, mil. EUR)			Sold cont curent ^{8,9} (mil. EUR)	Investiții directe, net ^{8,9} (mil. EUR)	Numărul salariaților din economie (mii persoane)	Situația șomajului ¹⁰		Câștigul salarial mediu în economie	
		Export	Import	Sold				număr total șomeri înregistrați (mii persoane)	rata șomajului înregistrat (%)	brut	net
2008	17,1	33 725	52 834	-19 109	-16 156	9 307	5 046,3	403,4	4,40	26,1	25,6
2009	-29,3	29 084	35 955	-6 870	-4 913	3 550	4 774,3	709,4	7,80	4,8	4,0
2010	-7,0	37 360	44 935	-7 575	-5 492	2 234	4 376,0	627,0	6,97	3,1	2,2
2011	14,8	45 275	52 682	-7 407	-5 937	1 835	4 349,0	461,0	5,12	4,1	3,8
2012	12,3	45 056	52 430	-7 374	-5 151	1 714	...	493,8	5,59
2011 T4	22,1	11 598	13 780	-2 183	-5 937	1 835	4 172,1	461,0	5,12	7,9	8,0
2012 T1	18,8	11 073	12 265	-1 192	-544	73	4 257,4	454,5	5,15	3,6	3,5
T2	19,5	11 314	13 619	-2 306	-2 512	508	4 310,5	404,1	4,58	4,7	4,7
T3	16,0	11 135	13 159	-2 023	-4 145	1 444	4 321,0	442,2	5,01	5,6	5,4
T4	5,0	11 535	13 387	-1 852	-5 151	1 714	4 311,6	493,8	5,59	6,1	6,0
2012 feb.	x	3 521	3 864	-343	-657	164	4 229,7	473,9	5,37	4,3	4,1
mar.	x	4 064	4 615	-551	-544	73	4 257,4	454,5	5,15	3,4	3,3
apr.	x	3 537	4 276	-739	-1 198	152	4 277,3	425,8	4,82	3,6	3,7
mai	x	4 020	4 843	-823	-1 808	146	4 301,7	409,9	4,64	5,0	4,9
iun.	x	3 756	4 500	-744	-2 512	508	4 310,5	404,1	4,58	5,6	5,4
iul.	x	3 796	4 354	-558	-2 921	1 174	4 317,0	429,0	4,86	5,9	5,8
aug.	x	3 504	4 329	-825	-3 535	1 367	4 318,4	441,2	5,00	5,6	5,4
sep.	x	3 835	4 475	-640	-4 145	1 444	4 321,0	442,2	5,01	5,2	5,1
oct.	x	4 197	5 088	-891	-4 662	1 637	4 320,9	456,1	5,17	6,5	6,5
nov.	x	4 202	4 438	-236	-4 627	1 768	4 321,6	476,3	5,40	5,8	5,6
dec.	x	3 136	3 861	-725	-5 151	1 714	4 311,6	493,8	5,59	6,1	5,8
2013 ian.	x	3 702	3 837	-135	391	176	4 345,6	513,3	5,82	5,7	5,5
feb.	x	3 873	3 913	-40	327	140	4 347,9	510,4	5,78	5,7	5,5

Sursa: Institutul Național de Statistică, Ministerul Finanțelor Publice, Banca Națională a României, Eurostat, ANOFM.

1) 2008-2010: date anuale definitive, 2011: date anuale semidefinite, 2012: date anuale provizorii, 2011-2012: date trimestriale provizorii; 2) serie brută; 3) pentru piața internă și externă; 4) volumul cifrei de afaceri, exclusiv TVA; 5) datele anuale sunt calculate pe baza seriilor lunare cu bază fixă; 6) cu excepția comerțului cu autovehicule și motociclete; 7) comerț cu ridicata și cu amănuntul, întreținerea și repararea autovehiculelor și a motocicletelor; 8) 2008-2010: date definitive, 2011: date semidefinite, 2012, ianuarie-februarie 2013: date provizorii. Valorile cumulate se obțin prin însumarea fluxurilor lunare exprimate în milioane euro și rotunjite la întreg; 9) cumulată de la începutul anului; 10) la sfârșit de perioadă; 11) total industrie, construcții, servicii.

Perioada	Prețuri de consum					Cursul de schimb stabilit de BNR (EUR/RON)		Rata dobânzii practicate de instituțiile de credit (% p.a.) ^{12,13}		Creditul intern ¹⁰ (mil. lei)	
	IPC	CORE1	CORE2	CORE2 ajustat	IAPC	mediu al perioadei	la sfârșitul perioadei	la credite	la depozite la termen	total, din care:	credit acordat sectorului privat
2008	7,85	7,94	7,16	x	7,9	3,6827	3,9852	15,07	9,55	215 260,9	198 055,7
2009	5,59	5,46	6,05	x	5,6	4,2373	4,2282	17,30	11,89	246 697,9	199 887,1
2010	6,09	6,20	5,66	x	6,1	4,2099	4,2848	14,11	7,29	270 668,0	209 293,6
2011	5,79	5,63	4,31	3,67	5,8	4,2379	4,3197	12,12	6,29	293 952,9	223 037,1
2012	3,33	2,92	2,81	2,54	3,4	4,4560	4,4287	11,33	5,48	304 738,1	225 874,3
2011 T4	3,38	2,80	2,95	2,58	3,4	4,3347	4,3197	12,10	6,07	293 952,9	223 037,1
2012 T1	2,57	1,84	2,54	2,12	2,7	4,3529	4,3791	11,62	5,93	305 369,1	224 400,9
T2	1,88	1,35	2,39	2,12	2,1	4,4248	4,4494	11,06	5,54	307 711,2	227 086,7
T3	4,07	3,78	2,81	2,64	4,2	4,5218	4,5331	11,21	5,29	309 135,0	230 783,9
T4	4,82	4,70	3,49	3,29	4,7	4,5244	4,4287	11,42	5,23	304 738,1	225 874,3
2012 feb.	2,59	1,87	2,48	2,04	2,7	4,3506	4,3486	11,62	5,97	300 707,4	222 404,5
mar.	2,40	1,67	2,47	2,02	2,5	4,3652	4,3791	11,35	5,82	305 369,1	224 400,9
apr.	1,80	1,23	2,44	2,11	1,9	4,3760	4,3970	11,02	5,66	305 809,8	224 729,6
mai	1,79	1,26	2,40	2,15	2,0	4,4381	4,4652	11,04	5,52	309 393,4	227 099,8
iun.	2,04	1,55	2,33	2,08	2,2	4,4603	4,4494	11,11	5,43	307 711,2	227 086,7
iul.	3,00	2,46	2,46	2,33	3,1	4,5484	4,5694	11,13	5,33	310 415,3	231 564,8
aug.	3,88	3,63	2,76	2,56	4,0	4,5163	4,4595	11,24	5,30	304 522,6	227 932,5
sep.	5,33	5,24	3,20	3,00	5,4	4,5007	4,5331	11,25	5,24	309 135,0	230 783,9
oct.	4,96	4,87	3,51	3,34	5,0	4,5583	4,5358	11,33	5,23	307 858,2	230 106,9
nov.	4,56	4,55	3,48	3,26	4,4	4,5255	4,5059	11,43	5,25	307 100,6	228 990,8
dec.	4,95	4,67	3,47	3,25	4,6	4,4895	4,4287	11,50	5,22	304 738,1	225 874,3
2013 ian.	5,97	5,12	3,64	3,17	5,1	4,3793	4,3828	11,55	5,21	300 086,2	223 389,5
feb.	5,65	4,72	3,50	3,10	4,8	4,3848	4,3698	11,53	5,16	298 480,6	222 714,8
mar.	5,25	4,17	3,43	3,03	4,4	4,3915	4,4154

Perioada	Agregatele monetare ¹⁰ (mil. lei)			Rezervele internaționale ¹⁰ (mil. EUR)			Datoria externă pe TML ^{10,14} (mil. EUR)	Serviciul datoriei externe pe TML ⁹ (mil. EUR)	Bugetul general consolidat ^{9,15} (sold) (mil. lei)
	M3	M2	M1	total	aur	valute			
2008	174 027,8	173 628,8	92 548,5	28 269,9	2 049,4	26 220,5	51 762,0	13 056,1	-24 654,9
2009	189 630,3	188 013,0	79 361,5	30 858,6	2 555,7	28 302,9	65 616,1	12 272,2	-36 400,5
2010	202 772,6	199 572,1	81 592,3	35 950,7	3 518,3	32 432,4	72 909,5	14 680,5	-33 305,2
2011	216 207,9	212 058,9	85 834,1	37 251,8	4 058,4	33 193,4	75 928,8	15 138,8	-23 836,7
2012	222 017,2	221 829,0	89 020,2	35 413,0	4 206,8	31 206,2	78 717,1	17 656,4	-14 773,9
2011 T4	216 207,9	212 058,9	85 834,1	37 251,8	4 058,4	33 193,4	75 928,8	15 138,8	-23 836,7
2012 T1	216 280,7	214 288,7	84 934,4	38 757,1	4 152,6	34 604,5	77 014,8	3 439,0	-3 387,6
T2	216 930,8	216 449,7	87 840,0	37 121,2	4 161,6	32 959,6	78 107,8	7 757,2	-6 789,5
T3	221 012,9	220 774,2	89 252,5	37 011,4	4 583,9	32 427,5	78 283,4	11 452,1	-7 171,5
T4	222 017,2	221 829,0	89 020,2	35 413,0	4 206,8	31 206,2	78 717,1	17 656,4	-14 773,9
2012 feb.	217 688,5	213 529,3	86 183,9	37 821,8	4 434,9	33 386,9	75 498,9	2 017,2	-2697,1
mar.	216 280,7	214 288,7	84 934,4	38 757,1	4 152,6	34 604,5	77 014,8	3 439,0	-3 387,6
apr.	218 512,0	216 330,9	86 543,2	38 526,7	4 190,3	34 336,4	77 349,3	3 780,7	-5 021,6
mai	220 628,3	218 572,7	86 600,6	37 727,5	4 208,5	33 519,0	77 611,2	5 460,5	-7 232,3
iun.	216 930,8	216 449,7	87 840,0	37 121,2	4 161,6	32 959,6	78 107,8	7 757,2	-6 789,5
iul.	221 463,8	221 067,1	89 494,3	36 554,1	4 412,6	32 141,4	78 188,5	8 374,3	-6 974,2
aug.	220 291,4	220 022,0	88 806,8	35 352,6	4 398,4	30 954,2	77 220,2	10 313,4	-7 112,4
sep.	221 012,9	220 774,2	89 252,5	37 011,4	4 583,9	32 427,5	78 283,4	11 452,1	-7 171,5
oct.	220 465,0	220 230,6	87 826,1	36 177,2	4 406,8	31 770,4	77 573,9	13 277,8	-7 220,1
nov.	220 767,2	220 506,5	88 222,1	35 594,4	4 426,9	31 167,5	78 169,7	15 521,6	-10 788,4
dec.	222 017,2	221 829,0	89 020,2	35 413,0	4 206,8	31 206,2	78 717,1	17 656,4	-14 773,9
2013 ian.	219 336,3	219 147,3	86 016,9	35 576,9	4 117,8	31 459,0	80 097,4	1 453,3	+1 039,3
feb.	219 495,0	219 301,4	85 754,2	36 214,8	4 046,2	32 168,6	80 754,3	2 982,8	-2 441,2
mar.	36 386,2	4 178,7	32 207,5

12) valori medii; 13) societăți nefinanciare și gospodării ale populației, la operațiuni în lei, sold; 14) sunt incluse și depozitele pe termen mediu și lung ale băncilor străine la băncile rezidente; 15) deficit (-), excedent (+).

2. PREȚURILE DE CONSUM PE PRINCIPALELE MĂRFURI ȘI SERVICII

(procente)

Perioada	Indice lunar				Indice față de sfârșitul anului anterior				Indice față de aceeași perioadă a anului anterior				
	Total	produse alimentare	produse nealimentare	servicii	Total	produse alimentare	produse nealimentare	servicii	Total	produse alimentare	produse nealimentare	servicii	
2008	100,51	100,49	100,48	100,62	106,30	106,02	105,96	107,71	107,85	109,22	106,36	108,57	
2009	100,39	100,03	100,62	100,55	104,74	100,38	107,72	106,86	105,59	103,25	106,22	108,97	
2010	100,64	100,52	100,78	100,52	107,96	106,45	109,76	106,43	106,09	102,33	109,78	104,78	
2011	100,26	100,08	100,36	100,35	103,14	100,95	104,45	104,23	105,79	106,02	106,15	104,45	
2012	100,40	100,50	100,37	100,30	104,95	106,21	104,48	103,61	103,33	101,89	103,77	105,07	
2010	ian.	101,68	100,43	103,20	100,36	101,68	100,43	103,20	100,36	105,20	100,10	110,25	103,85
	feb.	100,20	100,24	100,24	100,00	101,88	100,67	103,45	100,36	104,49	100,02	109,09	102,80
	mar.	100,22	100,17	100,38	99,91	102,10	100,84	103,84	100,27	104,20	99,80	108,76	102,37
	apr.	100,35	100,02	100,56	100,47	102,46	100,86	104,42	100,74	104,28	99,79	108,50	103,32
	mai	100,15	99,91	100,20	100,47	102,61	100,77	104,63	101,21	104,42	99,76	108,68	103,69
	iun.	100,16	99,94	100,16	100,57	102,77	100,71	104,80	101,79	104,38	99,88	108,39	103,84
	iul.	102,58	101,92	103,08	102,55	105,42	102,64	108,03	104,39	107,14	102,30	111,58	106,14
	aug.	100,23	100,38	100,04	100,41	105,66	103,03	108,07	104,82	107,58	103,79	111,25	106,24
	sep.	100,56	100,82	100,34	100,62	106,25	103,87	108,44	105,47	107,77	104,81	110,75	106,35
	oct.	100,55	100,82	100,29	100,67	106,83	104,73	108,75	106,18	107,88	105,51	110,56	106,06
	nov.	100,52	100,88	100,38	100,20	107,39	105,65	109,16	106,39	107,73	106,01	109,75	106,13
	dec.	100,53	100,76	100,55	100,04	107,96	106,45	109,76	106,43	107,96	106,45	109,76	106,43
2011	ian.	100,77	101,14	100,83	99,89	100,77	101,14	100,83	99,89	106,99	107,21	107,24	105,93
	feb.	100,77	101,76	100,27	100,03	101,55	102,92	101,10	99,92	107,60	108,83	107,27	105,96
	mar.	100,60	101,17	100,51	99,66	102,16	104,12	101,62	99,58	108,01	109,92	107,41	105,70
	apr.	100,66	100,92	100,87	99,58	102,83	105,08	102,50	99,16	108,34	110,91	107,74	104,76
	mai	100,21	100,21	100,16	100,36	103,05	105,30	102,66	99,52	108,41	111,23	107,70	104,65
	iun.	99,71	98,66	100,19	100,68	102,75	103,89	102,86	100,20	107,93	109,81	107,74	104,76
	iul.	99,65	98,05	100,44	100,91	102,39	101,86	103,31	101,11	104,85	105,65	104,97	103,09
	aug.	99,65	98,61	100,02	100,83	102,03	100,44	103,33	101,95	104,25	103,78	104,94	103,52
	sep.	99,79	98,82	100,24	100,56	101,82	99,25	103,58	102,52	103,45	101,72	104,84	103,46
	oct.	100,64	100,81	100,46	100,77	102,47	100,05	104,06	103,31	103,55	101,70	105,02	103,56
	nov.	100,42	100,54	100,24	100,63	102,90	100,59	104,31	103,96	103,44	101,35	104,88	104,00
	dec.	100,23	100,36	100,13	100,26	103,14	100,95	104,45	104,23	103,14	100,95	104,45	104,23
2012	ian.	100,36	100,32	100,40	100,37	100,36	100,32	100,40	100,37	102,72	100,12	104,00	104,74
	feb.	100,64	101,21	100,40	100,13	101,00	101,53	100,80	100,50	102,59	99,58	104,13	104,84
	mar.	100,42	100,64	100,32	100,20	101,42	102,18	101,12	100,70	102,40	99,06	103,93	105,40
	apr.	100,07	99,89	100,17	100,17	101,49	102,07	101,29	100,87	101,80	98,06	103,21	106,03
	mai	100,20	100,02	100,21	100,53	101,69	102,09	101,50	101,40	101,79	97,87	103,26	106,21
	iun.	99,96	99,87	99,90	100,27	101,65	101,96	101,40	101,67	102,04	99,07	102,96	105,77
	iul.	100,59	100,14	100,84	100,84	102,25	102,10	102,25	102,52	103,00	101,19	103,37	105,69
	aug.	100,51	100,67	100,54	100,12	102,77	102,78	102,80	102,64	103,88	103,30	103,91	104,94
	sep.	101,18	102,27	100,62	100,41	103,98	105,11	103,44	103,06	105,33	106,91	104,30	104,79
	oct.	100,29	100,09	100,21	100,87	104,28	105,20	103,66	103,96	104,96	106,14	104,04	104,89
	nov.	100,04	100,29	99,90	99,86	104,32	105,51	103,56	103,81	104,56	105,89	103,69	104,08
	dec.	100,60	100,66	100,89	99,81	104,95	106,21	104,48	103,61	104,95	106,21	104,48	103,61
2013	ian.	101,34	101,24	102,04	99,87	101,34	101,24	102,04	99,87	105,97	107,19	106,19	103,10
	feb.	100,34	100,29	100,42	100,22	101,68	101,53	102,47	100,09	105,65	106,21	106,22	103,20
	mar.	100,04	99,93	99,93	100,52	101,72	101,46	102,40	100,61	105,25	105,46	105,81	103,52

Sursa: Institutul Național de Statistică.

3. INDICATORI DE POLITICĂ MONETARĂ

3.1. Operațiunile monetare ale Băncii Naționale a României

Perioada	Rata dobânzii de politică monetară* (% p.a.)	Repo				Reverse repo				Depozite atrase			
		Tranzacții		Stoc		Tranzacții		Stoc		Tranzacții		Stoc	
		medie zilnică** (mil. lei)	rata medie a dobânzii (% p.a.)	medie zilnică*** (mil. lei)	rata medie a dobânzii (% p.a.)	medie zilnică (mil. lei)	rata dobânzii (% p.a.)	medie zilnică (mil. lei)	rata dobânzii (% p.a.)	medie zilnică (mil. lei)	rata dobânzii (% p.a.)	medie zilnică (mil. lei)	rata dobânzii (% p.a.)
2012 mar.	5,25	1 067,2	5,50	5 760,3	5,50	—	x	—	x	—	x	—	x
apr.	5,25	1 555,6	5,25	6 201,5	5,26	—	x	—	x	—	x	—	x
mai	5,25	1 270,5	5,25	6 727,3	5,25	—	x	—	x	—	x	—	x
iun.	5,25	2 471,5	5,25	11 745,3	5,25	—	x	—	x	—	x	—	x
iul.	5,25	2 457,7	5,25	10 708,0	5,25	—	x	—	x	—	x	—	x
aug.	5,25	863,5	5,25	5 980,1	5,25	—	x	—	x	—	x	—	x
sep.	5,25	2 325,5	5,25	11 118,8	5,25	—	x	—	x	—	x	—	x
oct.	5,25	1 461,7	5,25	7 075,6	5,25	—	x	—	x	—	x	—	x
nov.	5,25	951,8	5,25	4 930,8	5,25	—	x	—	x	—	x	—	x
dec.	5,25	1 051,4	5,25	3 995,1	5,25	—	x	—	x	—	x	—	x
2013 ian.	5,25	1 189,5	5,25	5 543,6	5,25	—	x	—	x	—	x	—	x
feb.	5,25	1 998,3	5,25	9 883,9	5,25	—	x	—	x	—	x	—	x
mar.	5,25	638,9	5,25	3 996,6	5,25	—	x	—	x	—	x	—	x

*) la sfârșit de perioadă **) calculată în funcție de numărul de zile lucrătoare ***) calculată în funcție de numărul de zile calendaristice

3.2. Facilitățile permanente acordate participanților eligibili de către Banca Națională a României

Perioada	Credit			Depozit		
	volum (mil. lei)	volum mediu zilnic (mil. lei)*	rata dobânzii (% p.a.)	volum (mil. lei)	volum mediu zilnic (mil. lei)*	rata dobânzii (% p.a.)
2012 mar.	—	—	9,25	30 856,0	1 402,5	1,25
apr.	14 457,0	722,9	9,25	19 492,0	974,6	1,25
mai	—	—	9,25	13 938,4	633,6	1,25
iun.	1,0	0,0	9,25	10 353,9	517,7	1,25
iul.	—	—	9,25	18 699,1	850,0	1,25
aug.	—	—	9,25	379,3	17,2	1,25
sep.	—	—	9,25	5 905,9	295,3	1,25
oct.	—	—	9,25	6 453,1	280,6	1,25
nov.	0,3	0,0	9,25	1 235,1	58,8	1,25
dec.	2 956,6	155,6	9,25	820,0	43,2	1,25
2013 ian.	5 058,1	240,9	9,25	6 605,6	314,6	1,25
feb.	1 420,0	71,0	9,25	8 405,8	420,3	1,25
mar.	—	—	9,25	10 894,5	518,8	1,25

*) calculată în funcție de numărul de zile lucrătoare

3.3. Rezervele minime obligatorii*

Perioada	Rata dobânzii bonificate la rezervele minime obligatorii (% p.a.)			Ratele rezervelor minime obligatorii (%)	
	lei	USD	EUR	lei	valută
2012 mar.	1,28	0,35	0,75	15,00	20,00
apr.	1,08	0,39	0,75	15,00	20,00
mai	1,00	0,33	0,78	15,00	20,00
iun.	1,03	0,32	0,79	15,00	20,00
iul.	0,93	0,28	0,63	15,00	20,00
aug.	1,43	0,27	0,62	15,00	20,00
sep.	0,94	0,26	0,63	15,00	20,00
oct.	0,95	0,24	0,59	15,00	20,00
nov.	1,40	0,33	0,58	15,00	20,00
dec.	1,30	0,50	0,56	15,00	20,00
2013 ian.	0,90	0,25	0,55	15,00	20,00
feb.	0,94	0,23	0,56	15,00	20,00
mar.	0,99	0,21	0,53	15,00	20,00

*) Începând cu perioada de aplicare: 24 luna curentă - 23 luna următoare.

4. BAZA MONETARĂ*

(milioane lei)

Perioada	Numerar în casieriile IFM	Numerar în circulație	Cont curent al IFM	Baza monetară
2012 feb.	3 483,4	31 107,6	22 621,5	57 212,6
mar.	3 275,6	30 878,6	19 297,3	53 451,5
apr.	3 661,7	31 280,9	18 503,6	53 446,1
mai	3 405,2	31 478,3	18 208,8	53 092,4
iun.	3 443,4	31 895,5	23 323,6	58 662,5
iul.	3 564,6	32 884,2	21 953,5	58 402,4
aug.	3 891,3	32 890,5	22 016,2	58 797,9
sep.	3 444,6	32 976,6	23 589,9	60 011,1
oct.	3 818,5	31 715,1	19 932,8	55 466,4
nov.	3 902,0	31 876,7	21 049,9	56 828,6
dec.	4 535,2	31 476,7	21 296,0	57 307,9
2013 ian.	3 869,9	30 297,9	18 156,0	52 323,9
feb.	3 594,3	30 851,5	21 127,5	55 573,3

*) la sfârșit de perioadă

5. BILANȚURILE MONETARE ALE INSTITUȚIILOR FINANCIARE MONETARE

5.1. Bilanțul monetar al Băncii Naționale a României

(milioane lei; sfârșitul perioadei)

Perioada	Total ACTIV	Total	Active externe					
			Numerar și alte valori	Aur monetar	Disponibil DST la FMI	Credite*	Titluri de valoare negociabile (altele decât acțiunile)	Acțiuni și alte participații de capital deținute
2012 feb.	176 835,6	168 504,9	0,3	19 254,2	1 588,9	16 188,4	126 059,3	5 413,8
mar.	182 768,7	171 019,5	0,2	18 155,2	1 573,5	22 520,4	123 355,1	5 415,0
apr.	182 953,1	173 384,8	0,2	18 209,4	1 595,6	25 169,4	122 965,6	5 444,6
mai	184 007,0	172 442,6	0,3	18 761,4	1 316,5	24 246,8	122 667,4	5 450,2
iun.	186 412,7	167 549,6	0,4	18 486,7	1 300,7	24 183,9	118 129,1	5 448,9
iul.	186 498,8	171 849,0	0,4	20 130,4	1 361,2	32 352,6	112 550,0	5 454,5
aug.	178 634,4	162 408,9	0,3	19 582,9	944,1	31 445,7	104 986,3	5 449,5
sep.	187 183,4	172 525,4	0,3	20 745,6	945,5	44 555,4	100 828,2	5 450,4
oct.	181 371,9	169 031,6	0,3	19 955,9	956,0	42 993,2	99 676,3	5 449,8
nov.	180 508,1	165 636,4	0,3	19 914,7	521,8	32 156,3	107 594,7	5 448,7
dec.	176 763,1	161 607,0	0,3	18 600,4	506,2	40 864,2	96 177,5	5 458,4
2013 ian.	175 208,1	160 733,4	0,4	18 018,4	488,6	34 965,9	101 805,3	5 454,8
feb.	177 958,3	162 979,7	0,3	17 652,3	124,7	31 236,3	108 510,3	5 455,8

Perioada	Total	Active interne					
		Numerar și alte valori	Credite	Titluri de valoare negociabile (altele decât acțiunile)	Acțiuni și alte participații de capital deținute	Active fixe	Alte active
2012 feb.	8 330,7	25,0	5 113,6	–	2,3	1 499,4	1 690,3
mar.	11 749,2	23,6	5 942,6	–	2,3	1 496,9	4 283,7
apr.	9 568,3	23,4	6 440,9	–	2,3	1 493,6	1 608,0
mai	11 564,4	24,0	8 231,4	–	2,3	1 491,9	1 814,8
iun.	18 863,0	24,3	13 921,1	–	2,3	1 489,6	3 425,6
iul.	14 649,8	25,1	12 155,0	–	2,3	1 487,3	980,1
aug.	16 225,5	23,4	13 605,9	–	2,3	1 499,6	1 094,2
sep.	14 658,0	23,4	12 135,4	–	2,3	1 499,6	997,3
oct.	12 340,3	24,4	9 997,1	–	2,3	1 496,2	820,2
nov.	14 871,8	23,8	12 379,6	–	2,3	1 495,7	970,4
dec.	15 156,0	24,6	12 629,4	–	2,3	1 499,8	999,9
2013 ian.	14 474,7	24,5	11 174,5	–	2,3	1 499,8	1 773,6
feb.	14 978,6	24,2	11 600,8	–	2,3	1 493,7	1 857,6

*) Cuprind depozite plasate de BNR la bănci din străinătate.

Perioada	Total PASIV	Pasive externe**				Pasive interne**	
		Total	Depozite în valută (inclusiv împrumuturi)	Depozite în lei	Împrumuturi din operațiuni reverse repo	Total	Emisiunea bănească
2012 feb.	176 835,6	49 597,1	49 573,3	23,8	–	127 238,5	34 616,1
mar.	182 768,7	49 599,1	49 576,4	22,7	–	133 169,5	34 177,8
apr.	182 953,1	49 840,6	49 818,5	22,1	–	133 112,5	34 965,9
mai	184 007,0	49 859,7	49 838,6	21,1	–	134 147,4	34 907,6
iun.	186 412,7	49 835,3	49 815,1	20,2	–	136 577,4	35 363,2
iul.	186 498,8	49 882,0	49 862,3	19,6	–	136 616,9	36 473,9
aug.	178 634,4	47 042,4	47 023,4	19,1	–	131 592,0	36 805,2
sep.	187 183,4	47 304,4	47 286,0	18,3	–	139 879,0	36 444,6
oct.	181 371,9	47 498,4	47 480,9	17,5	–	133 873,5	35 558,0
nov.	180 508,1	44 500,9	44 484,4	16,6	–	136 007,2	35 802,5
dec.	176 763,1	43 966,6	43 951,7	14,9	–	132 796,5	36 036,5
2013 ian.	175 208,1	43 767,4	43 753,6	13,8	–	131 440,7	34 192,3
feb.	177 958,3	41 240,2	41 227,4	12,8	–	136 718,1	34 470,1

Perioada	Pasive interne** (continuare)							
	Total	Depozite overnight	Depozite la termen	Sume atrase din operațiuni de swap valutar	Împrumuturi din operațiuni reverse repo	Titluri de valoare negociabile (altele decât acțiunile emise de BNR)	Capital și rezerve	Alte pasive**
2012 feb.	68 066,6	68 066,6	–	–	–	–	19 378,1	5 177,8
mar.	74 663,3	74 663,3	–	–	–	–	18 975,1	5 353,4
apr.	73 059,1	73 059,1	–	–	–	–	19 533,0	5 554,5
mai	70 723,6	70 723,6	–	–	–	–	23 293,0	5 223,2
iun.	73 906,6	73 906,6	–	–	–	–	21 991,3	5 316,3
iul.	67 557,8	67 557,8	–	–	–	–	27 162,0	5 423,1
aug.	66 471,4	66 471,4	–	–	–	–	23 079,4	5 236,0
sep.	73 813,3	73 810,7	2,6	–	–	–	24 275,1	5 346,0
oct.	69 755,8	69 692,0	63,8	–	–	–	23 102,1	5 457,7
nov.	73 136,6	73 081,6	55,0	–	–	–	21 845,0	5 223,0
dec.	73 341,4	73 341,4	–	–	–	–	18 081,8	5 336,8
2013 ian.	75 848,7	75 795,7	53,0	–	–	–	15 993,5	5 406,1
feb.	80 986,6	80 986,6	–	–	–	–	16 056,5	5 205,0

**) Ca urmare a solicitării BCE privind abordarea unitară din punct de vedere statistic a tratamentului alocării DST de la FMI, s-a procedat la reclasificarea poziției „Alocării în DST de la FMI” de la pasive externe la pasive interne, respectiv poziția „Alte pasive”.

5.2. Bilanțul monetar agregat al altor instituții financiare monetare (instituții de credit și fonduri de piață monetară)

(milioane lei; sfârșitul perioadei)

Perioada	Total ACTIV	Active externe					
		Total	Numerar și alte valori	Credite (inclusiv depozite plasate)	Titluri de valoare negociabile (altele decât acțiunile) deținute	Acțiuni/unități de fond ale fondurilor de piață monetară deținute de instituțiile de credit	Acțiuni și alte participații de capital deținute de instituțiile de credit
2012 feb.	397 046,3	8 426,7	1 277,9	5 168,6	1 608,8	83,5	287,9
mar.	397 100,0	8 658,3	1 467,4	5 515,1	1 327,2	59,0	289,7
apr.	400 637,4	10 519,4	1 528,8	7 172,5	1 465,8	59,3	292,9
mai	402 980,7	9 264,1	1 452,9	6 033,6	1 417,6	57,6	302,5
iun.	406 886,5	8 843,2	1 468,3	5 839,3	1 174,9	58,8	302,0
iul.	408 848,0	10 421,6	1 989,1	6 706,5	1 349,2	59,6	317,2
aug.	405 641,3	11 128,2	1 797,4	7 453,4	1 505,2	60,3	311,9
sep.	409 908,0	10 385,7	1 622,8	6 697,5	1 689,5	61,1	314,9
oct.	406 106,3	9 737,3	1 411,8	6 241,3	1 707,1	61,7	315,4
nov.	407 783,5	12 067,0	1 303,2	8 922,1	1 464,9	62,3	314,6
dec.	404 823,6	11 391,0	1 577,0	8 111,8	1 329,7	62,9	309,6
2013 ian.	396 511,4	13 495,3	1 287,9	10 553,6	1 281,0	63,5	309,4
feb.	396 191,1	12 662,1	1 229,5	9 287,0	1 778,8	63,8	302,9

Perioada	Total	Active interne						
		Numerar și alte valori	Credite (inclusiv depozite plasate)	Titluri de valoare negociabile (altele decât acțiunile) deținute	Acțiuni/unități de fond ale fondurilor de piață monetară deținute de instituțiile de credit	Acțiuni și alte participații de capital deținute de instituțiile de credit	Active fixe	Alte active
2012 feb.	388 619,6	3 483,4	287 610,4	69 718,6	139,5	1 857,0	11 867,3	13 943,3
mar.	388 441,7	3 275,6	284 622,3	72 194,9	11,4	1 896,8	11 850,8	14 590,0
apr.	390 118,0	3 661,7	284 919,4	72 420,1	11,4	1 892,6	11 869,9	15 343,0
mai	393 716,6	3 405,2	288 167,4	73 058,3	11,4	1 881,6	11 881,1	15 311,5
iun.	398 043,3	3 443,4	293 367,9	70 967,9	–	1 901,4	11 876,9	16 485,7
iul.	398 426,5	3 564,6	295 467,2	69 133,6	11,4	1 892,3	11 892,5	16 464,8
aug.	394 513,0	3 891,3	292 082,0	66 977,0	11,4	1 858,9	11 904,5	17 788,0
sep.	399 522,3	3 444,6	297 446,6	68 648,0	11,4	1 867,9	11 870,3	16 233,5
oct.	396 369,1	3 818,5	295 008,9	68 056,0	11,4	1 937,6	11 897,1	15 639,5
nov.	395 716,5	3 902,0	293 819,9	68 342,9	11,4	1 939,0	11 916,4	15 784,9
dec.	393 432,6	4 535,2	289 866,9	69 054,7	–	2 080,3	11 916,0	15 979,5
2013 ian.	383 016,0	3 869,9	281 888,6	67 096,6	–	2 140,1	11 918,5	16 102,4
feb.	383 529,0	3 594,3	283 149,8	66 106,6	–	2 177,8	11 927,3	16 573,1

Perioada	Total PASIV	Pasive externe							
		Total	Total	Depozite				Titluri de valoare negociabile (altele decât acțiunile) emise de instituțiile de credit	Acțiuni/unități ale nerezidenților emise de fondurile de piață monetară
				Depozite overnight	Depozite la termen (inclusiv împrumuturi)	Depozite rambursabile după notificare	Împrumuturi din operațiuni reverse repo		
2012 feb.	397 046,3	100 466,6	100 357,0	7 764,5	92 192,8	–	399,7	84,7	25,0
mar.	397 100,0	101 598,7	101 477,4	8 474,9	92 492,8	–	509,7	115,0	c
apr.	400 637,4	100 945,5	100 824,6	8 918,7	91 210,4	–	695,5	115,4	c
mai	402 980,7	99 370,9	99 248,3	6 841,7	91 756,2	–	650,4	116,6	c
iun.	406 886,5	101 011,8	100 895,5	9 972,8	90 556,1	–	366,6	116,3	–
iul.	408 848,0	99 714,6	99 596,0	6 512,3	92 708,5	–	375,1	118,5	c
aug.	405 641,3	97 068,5	96 951,9	6 938,5	89 645,0	–	368,5	116,5	c
sep.	409 908,0	102 489,7	102 371,8	11 370,7	90 623,1	–	378,0	117,9	c
oct.	406 106,3	99 569,5	99 451,5	9 497,8	89 561,3	–	392,3	117,9	c
nov.	407 783,4	97 347,2	97 229,7	5 782,9	90 305,6	–	1 141,3	117,4	c
dec.	404 823,6	93 859,9	93 744,3	6 027,3	86 868,9	–	848,1	115,5	c
2013 ian.	396 511,4	88 387,1	88 272,0	3 979,5	83 463,2	–	829,3	115,1	c
feb.	396 191,1	87 697,2	87 582,4	4 672,9	81 897,8	–	1 011,8	114,9	c

Perioada	Total	Pasive interne								
		Total	Depozite overnight	Depozite la termen (inclusiv împrumuturi)	Depozite rambursabile după notificare	Împrumuturi din operațiuni reverse repo	Titluri de valoare negociabile (altele decât acțiunile) emise de instituțiile de credit	Acțiuni/unități emise de fondurile de piață monetară	Capital și rezerve	Alte pasive
2012 feb.	296 579,7	207 953,8	61 484,3	140 648,2	–	5 821,3	931,9	4 017,1	66 496,7	17 180,1
mar.	295 501,3	208 385,8	59 758,9	141 449,9	–	7 177,0	1 084,4	c	67 197,6	17 267,1
apr.	299 691,8	211 541,3	61 546,4	142 352,4	–	7 642,4	1 085,9	c	67 741,7	17 702,6
mai	303 609,8	214 401,9	60 648,6	143 873,6	–	9 879,7	1 091,7	c	68 352,3	18 104,1
iun.	305 874,7	217 510,7	61 757,0	139 817,8	–	15 935,9	1 090,3	–	68 575,8	18 697,8
iul.	309 133,5	219 416,9	62 270,8	143 332,0	–	13 814,1	1 100,4	c	69 979,3	18 624,5
aug.	308 572,8	218 430,5	61 339,0	143 651,5	–	13 440,0	1 091,2	c	70 160,1	18 873,9
sep.	307 418,3	217 758,3	61 526,0	143 282,5	–	12 949,8	1 097,3	c	70 409,9	18 136,2
oct.	306 536,9	216 747,9	61 326,4	145 356,1	–	10 065,4	1 097,6	c	71 273,1	17 400,5
nov.	310 436,3	218 240,5	61 920,8	143 958,2	–	12 361,4	1 095,1	c	71 670,7	19 412,2
dec.	310 963,7	221 370,4	63 156,6	144 661,4	–	13 552,4	1 069,0	c	72 545,9	15 961,0
2013 ian.	308 124,3	217 304,0	61 506,5	144 918,4	–	10 879,2	1 064,8	c	73 320,5	16 417,0
feb.	308 493,9	217 135,3	60 106,2	144 989,5	–	12 039,7	1 063,7	c	73 851,7	16 416,3

5.3. Bilanțul consolidat net al instituțiilor financiare monetare (BNR și alte instituții financiare monetare)

(milioane lei; sfârșitul perioadei)

Perioada	PLASAMEN-TE ÎN ACTIV	Total	Active externe						
			Aur	Disponibil DST la FMI	Numerar și alte valori	Credite	Titluri de valoare negociabile (altele decât acțiunile)	Acțiuni/unități de fond ale fondurilor de piață monetară	Acțiuni și alte participații de capital
2012 feb.	479 420,5	176 931,6	19 254,2	1 588,9	1 278,1	21 357,0	127 668,1	83,5	5 701,7
mar.	486 873,7	179 677,8	18 155,2	1 573,5	1 467,6	28 035,6	124 682,2	59,0	5 704,8
apr.	491 557,0	183 904,2	18 209,4	1 595,6	1 528,9	32 342,0	124 431,5	59,3	5 737,6
mai	492 924,4	181 706,8	18 761,4	1 316,5	1 453,2	30 280,4	124 085,0	57,6	5 752,6
iun.	485 945,8	176 392,9	18 486,7	1 300,7	1 468,7	30 023,2	119 304,0	58,8	5 750,8
iul.	494 524,4	182 270,6	20 130,4	1 361,2	1 989,5	39 059,1	113 899,2	59,6	5 771,7
aug.	479 861,6	173 537,2	19 582,9	944,1	1 797,8	38 899,1	106 491,5	60,3	5 761,4
sep.	493 860,4	182 911,1	20 745,6	945,5	1 623,0	51 252,9	102 517,7	61,1	5 765,3
oct.	488 511,1	178 768,9	19 955,9	956,0	1 412,1	49 234,5	101 383,4	61,7	5 765,3
nov.	486 689,8	177 703,3	19 914,7	521,8	1 303,4	41 078,3	109 059,6	62,3	5 763,3
dec.	479 768,2	172 998,0	18 600,4	506,2	1 577,3	48 976,0	97 507,3	62,9	5 768,1
2013 ian.	476 406,2	174 228,7	18 018,4	488,6	1 288,3	45 519,4	103 086,2	63,5	5 764,2
feb.	476 252,4	175 641,8	17 652,3	124,7	1 229,9	40 523,3	110 289,1	63,8	5 758,7

Perioada	Total	Active interne				
		Total	Credite interne		Titluri de valoare negociabile (altele decât acțiunile)	Acțiuni și alte participații de capital
			Credit acordat sectorului privat	Credit guvernamental (administrația publică)		
2012 feb.	302 488,9	231 178,4	222 404,5	8 773,9	69 586,1	1 724,4
mar.	307 195,8	233 242,2	224 400,9	8 841,3	72 177,8	1 775,9
apr.	307 652,9	233 477,0	224 729,6	8 747,4	72 403,0	1 772,8
mai	311 217,6	236 407,5	227 099,8	9 307,6	73 041,2	1 768,9
iun.	309 552,9	236 813,4	227 086,7	9 726,7	70 952,0	1 787,6
iul.	312 253,8	241 350,5	231 564,8	9 785,7	69 118,7	1 784,6
aug.	306 324,4	237 614,6	227 932,5	9 682,1	66 962,1	1 747,7
sep.	310 949,3	240 557,4	230 783,9	9 773,4	68 633,0	1 758,9
oct.	309 742,3	239 872,3	230 106,9	9 765,5	68 041,0	1 828,9
nov.	308 986,5	238 829,5	228 990,8	9 838,7	68 327,9	1 829,0
dec.	306 770,2	235 764,1	225 874,3	9 889,7	69 039,7	1 966,3
2013 ian.	302 177,5	233 071,2	223 389,5	9 681,7	67 082,6	2 023,7
feb.	300 610,5	232 456,0	222 714,8	9 741,1	66 092,6	2 061,9

Perioada	RESURSE ÎN PASIV	Pasive externe*								
		Total	Total	Depozite, din care:				Titluri de valoare negociabile (alte decât acțiunile)	Acțiuni/ unități de fond emise de fondurile de piață monetară	
				Depozite overnight	Depozite la termen	Depozite rambursabile după notificare	Împrumuturi din operațiuni reverse repo			
2012	feb.	479 420,5	150 063,7	149 954,1	7 845,9	141 708,5	–	399,7	84,7	25,0
	mar.	486 873,6	151 197,9	151 076,6	8 559,4	142 007,4	–	509,7	115,0	c
	apr.	491 557,0	150 786,1	150 665,1	8 981,5	140 988,2	–	695,5	115,4	c
	mai	492 924,4	149 230,5	149 108,0	6 924,5	141 533,1	–	650,4	116,6	c
	iun.	485 945,8	150 847,1	150 730,8	10 032,1	140 332,1	–	366,6	116,3	–
	iul.	494 524,4	149 596,5	149 478,0	6 606,8	142 496,0	–	375,1	118,5	c
	aug.	479 861,6	144 110,9	143 994,4	7 009,8	136 616,1	–	368,5	116,5	c
	sep.	493 860,4	149 794,0	149 676,1	11 704,4	137 593,7	–	378,0	117,9	c
	oct.	488 511,1	147 067,8	146 949,8	10 026,4	136 531,1	–	392,3	117,9	c
	nov.	486 689,8	141 848,1	141 730,7	6 130,5	134 458,9	–	1 141,3	117,4	c
	dec.	479 768,2	137 826,5	137 710,9	6 286,5	130 576,3	–	848,1	115,5	c
2013	ian.	476 406,2	132 154,4	132 039,3	4 042,7	127 167,4	–	829,3	115,1	c
	feb.	476 252,4	128 937,4	128 822,5	5 032,4	122 778,4	–	1 011,8	114,9	c

Perioada	Total	Pasive interne*				
		M3	Pasive financiare pe termen lung	Depozitele administrației centrale	Alte pasive, net*	
2012	feb.	329 356,8	217 688,5	93 337,8	25 748,0	-7 417,5
	mar.	335 675,8	216 280,7	94 023,4	35 426,0	-10 054,3
	apr.	340 771,0	218 512,0	95 050,7	34 896,9	-7 688,6
	mai	343 693,8	220 628,3	99 707,1	30 720,4	-7 362,0
	iun.	335 098,7	216 930,8	98 746,9	28 740,3	-9 319,3
	iul.	344 927,9	221 463,8	105 508,4	24 771,6	-6 816,0
	aug.	335 750,7	220 291,4	101 722,1	22 620,6	-8 883,4
	sep.	344 066,4	221 012,9	103 101,0	27 108,9	-7 156,4
	oct.	341 443,3	220 465,0	102 842,1	25 081,4	-6 945,1
	nov.	344 841,7	220 767,2	102 129,4	28 155,7	-6 210,6
	dec.	341 941,7	222 017,2	99 424,3	29 253,4	-8 753,1
2013	ian.	344 251,8	219 336,3	98 131,7	37 190,1	-10 406,3
	feb.	347 315,0	219 495,0	98 857,2	39 922,8	-10 959,9

*) Ca urmare a solicitării BCE privind abordarea unitară din punct de vedere statistic a tratamentului alocării DST de la FMI, s-a procedat la reclasificarea poziției "Alocații în DST de la FMI" de la pasive externe la pasive interne, respectiv poziția "Alte pasive".

6. MASA MONETARĂ M3 ȘI CONTRAPARTIDELE ACESTEIA

(milioane lei; sfârșitul perioadei)

Perioada	M3					
	Total	Total	M1		M2-M1	
			Numerar în circulație	Depozite overnight	Total, din care:	Depozite cu durata inițială de până la doi ani inclusiv
2009 dec.	189 630,3	79 361,5	23 967,6	55 393,9	108 651,5	108 651,5
2010 ian.	185 996,9	76 617,0	23 826,6	52 790,5	107 661,4	107 661,4
feb.	187 539,4	76 816,2	24 621,3	52 194,9	108 860,9	108 860,9
mar.	189 976,9	76 460,4	24 246,3	52 214,2	111 360,1	111 360,1
apr.	190 920,7	76 370,3	24 771,6	51 598,7	111 884,0	111 884,0
mai	192 858,6	78 667,9	25 542,8	53 125,1	111 441,4	111 441,4
iun.	195 086,4	80 491,2	26 103,0	54 388,2	111 782,6	111 782,6
iul.	193 732,5	79 844,2	26 929,6	52 914,5	110 928,8	110 928,8
aug.	195 719,5	80 476,1	26 972,7	53 503,4	112 201,0	112 201,0
sep.	195 738,8	81 499,4	26 775,5	54 723,9	111 090,9	111 090,9
oct.	194 804,0	78 611,7	26 855,7	51 756,0	113 092,3	113 092,3
nov.	197 287,3	79 916,0	26 227,4	53 688,6	114 282,2	114 282,2
dec.	202 772,6	81 592,3	26 793,6	54 798,7	117 979,8	117 979,8
2011 ian.	199 216,4	80 065,7	26 398,5	53 667,2	115 942,3	115 942,3
feb.	198 130,4	79 357,2	27 076,7	52 280,6	115 443,8	115 443,8
mar.	196 331,0	77 759,0	26 238,2	51 520,9	115 142,0	115 142,0
apr.	196 484,0	77 892,8	26 845,4	51 047,4	115 086,1	115 086,1
mai	198 250,7	78 131,7	26 490,2	51 641,5	116 489,5	116 489,5
iun.	199 911,9	80 044,5	26 952,7	53 091,8	116 045,0	116 045,0
iul.	204 430,9	82 319,0	28 489,2	53 829,8	117 160,5	117 160,5
aug.	205 549,8	82 314,0	28 730,3	53 583,7	118 161,2	118 161,2
sep.	209 135,1	83 965,8	29 405,9	54 559,9	120 806,4	120 806,4
oct.	207 623,4	84 302,5	29 114,3	55 188,1	118 990,7	118 990,7
nov.	209 393,6	83 712,3	29 379,7	54 332,7	121 348,7	121 348,7
dec.	216 207,9	85 834,1	30 610,3	55 223,8	126 224,8	126 224,8
2012 ian.	216 652,3	86 493,1	30 435,4	56 057,7	125 945,8	125 945,8
feb.	217 688,5	86 183,9	31 107,6	55 076,3	127 345,4	127 345,4
mar.	216 280,7	84 934,4	30 878,6	54 055,8	129 354,3	129 354,3
apr.	218 512,0	86 543,2	31 280,9	55 262,3	129 787,8	129 787,8
mai	220 628,3	86 600,6	31 478,3	55 122,3	131 972,1	131 972,1
iun.	216 930,8	87 840,0	31 895,5	55 944,6	128 609,6	128 609,6
iul.	221 463,8	89 494,3	32 884,2	56 610,1	131 572,8	131 572,8
aug.	220 291,4	88 806,8	32 890,5	55 916,3	131 215,2	131 215,2
sep.	221 012,9	89 252,5	32 976,6	56 275,9	131 521,7	131 521,7
oct.	220 465,0	87 826,1	31 715,1	56 111,0	132 404,5	132 404,5
nov.	220 767,2	88 222,1	31 876,7	56 345,4	132 284,4	132 284,4
dec.	222 017,2	89 020,2	31 476,7	57 543,5	132 808,8	132 808,8
2013 ian.	219 336,3	86 016,9	30 297,9	55 718,9	133 130,4	133 130,4
feb.	219 495,0	85 754,2	30 851,5	54 902,8	133 547,2	133 547,2

Perioada		M3 (continuare)					ACTIVE EXTERNE NETE	ACTIVE INTERNE NETE
		Total M2	M3-M2					
			Total	Împrumuturi din operațiuni repo	Acțiuni/ unități de fond ale fondurilor de piață monetară (emise)	Titluri de valoare negociabile emise cu maturitatea de până la doi ani inclusiv		
2009	dec.	188 013,0	1 617,3	–	1 617,3	–	22 216,8	167 413,5
2010	ian.	184 278,4	1 718,5	–	1 718,5	–	20 049,8	165 947,1
	feb.	185 677,2	1 862,3	–	1 862,3	–	22 459,4	165 080,1
	mar.	187 820,6	2 156,3	41,0	2 115,3	–	30 653,6	159 323,2
	apr.	188 254,3	2 666,4	309,5	2 356,9	–	30 991,6	159 929,1
	mai	190 109,3	2 749,3	324,6	2 424,7	–	31 989,9	160 868,7
	iun.	192 273,8	2 812,5	332,7	2 479,8	–	31 609,6	163 476,7
	iul.	190 773,0	2 959,6	428,3	2 531,3	–	24 414,3	169 318,3
	aug.	192 677,1	3 042,4	331,9	2 710,6	–	27 995,0	167 724,5
	sep.	192 590,4	3 148,4	340,7	2 807,7	–	28 883,6	166 855,2
	oct.	191 704,0	3 100,0	214,7	2 885,3	–	28 505,0	166 298,9
	nov.	194 198,2	3 089,1	105,1	2 984,0	–	31 014,9	166 272,3
	dec.	199 572,1	3 200,5	117,6	3 062,9	20,0	23 992,7	178 779,9
2011	ian.	196 008,0	3 208,4	21,5	3 167,0	20,0	22 374,8	176 841,6
	feb.	194 801,0	3 329,4	21,4	3 288,0	20,0	18 970,0	179 160,5
	mar.	192 901,1	3 429,9	18,5	3 395,4	16,0	17 259,6	179 071,4
	apr.	192 979,0	3 505,0	10,6	3 478,4	16,0	22 073,7	174 410,3
	mai	194 621,2	3 629,5	10,6	3 602,8	16,0	23 727,6	174 523,1
	iun.	196 089,6	3 822,4	57,5	3 748,8	16,0	28 164,4	171 747,6
	iul.	199 479,6	4 951,3	1 130,1	3 805,2	16,0	26 848,2	177 582,7
	aug.	200 475,3	5 074,6	1 213,8	3 844,7	16,0	26 697,9	178 851,9
	sep.	204 772,2	4 362,9	448,7	3 898,2	16,0	30 178,8	178 956,3
	oct.	203 293,1	4 330,2	560,4	3 753,9	16,0	26 299,3	181 324,0
	nov.	205 061,0	4 332,6	600,5	3 716,1	16,0	27 421,5	181 972,1
	dec.	212 058,9	4 148,9	477,4	3 655,5	16,0	20 788,3	195 419,6
2012	ian.	212 438,9	4 213,4	454,0	3 743,5	15,9	23 830,4	192 821,9
	feb.	213 529,3	4 159,2	264,5	3 877,6	17,0	26 867,9	190 820,6
	mar.	214 288,7	1 992,0	417,0	c	20,0	28 480,0	187 800,7
	apr.	216 330,9	2 181,1	396,6	c	175,5	33 118,1	185 393,9
	mai	218 572,7	2 055,6	231,7	c	175,5	32 476,2	188 152,1
	iun.	216 449,7	481,2	305,7	–	175,5	25 545,7	191 385,1
	iul.	221 067,1	396,8	220,1	c	175,5	32 674,1	188 789,7
	aug.	220 022,0	269,4	88,2	c	175,5	29 426,3	190 865,2
	sep.	220 774,2	238,7	58,0	c	175,5	33 117,1	187 895,9
	oct.	220 230,6	234,4	52,4	c	175,5	31 701,1	188 763,9
	nov.	220 506,5	260,7	78,8	c	175,5	35 855,2	184 912,0
	dec.	221 829,0	188,1	15,2	c	155,5	35 171,6	186 845,6
2013	ian.	219 147,3	189,0	15,5	c	155,5	42 074,3	177 262,0
	feb.	219 301,4	193,6	11,2	c	155,5	46 704,4	172 790,5

7. STRUCTURA DEPOZITELOR ATRASE ȘI A CREDITELOR ACORDATE DE CĂTRE INSTITUȚIILE FINANCIARE MONETARE PE TIPURI DE SECTOARE INSTITUȚIONALE

7.1. Depozitele rezidenților clienți neguvernamentali

(milioane lei; sfârșitul perioadei)

Perioada	Total	lei	valută	Total, din care:					
				Depozite ale gospodăriilor populației			Depozite ale societăților nefinanciare		
				Total	lei	valută	Total	lei	valută
2009 dec.	167 743,3	102 688,3	65 055,0	97 307,0	59 194,9	38 112,0	58 059,1	36 493,5	21 565,6
2010 ian.	164 347,6	100 543,6	63 803,9	97 475,0	59 925,0	37 550,0	54 795,9	33 369,8	21 426,1
feb.	165 173,3	102 432,6	62 740,7	99 088,7	61 483,9	37 604,8	54 207,8	33 531,7	20 676,0
mar.	167 120,4	105 233,1	61 887,3	99 752,0	62 055,3	37 696,7	55 060,3	35 023,8	20 036,5
apr.	167 264,0	106 374,5	60 889,6	100 850,4	63 188,6	37 661,8	55 146,0	35 331,3	19 814,6
mai	168 456,4	106 235,1	62 221,3	101 227,0	62 807,7	38 419,3	56 103,7	35 936,6	20 167,1
iun.	170 077,1	105 501,2	64 575,9	102 561,8	62 126,3	40 435,5	56 267,7	35 996,6	20 271,1
iul.	167 908,7	104 792,5	63 116,3	101 348,2	61 950,4	39 397,9	55 538,5	35 410,1	20 128,4
aug.	169 418,8	105 949,3	63 469,5	101 309,8	61 798,1	39 511,7	56 735,4	36 340,2	20 395,1
sep.	169 877,4	106 373,1	63 504,3	100 808,2	61 509,2	39 299,0	57 576,0	37 042,6	20 533,4
oct.	168 936,3	105 508,5	63 427,8	100 685,9	61 516,5	39 169,4	57 153,2	36 344,5	20 808,7
nov.	172 084,6	108 010,8	64 073,7	101 558,4	62 054,5	39 503,9	59 334,1	38 308,1	21 026,0
dec.	177 431,3	113 475,8	63 955,5	104 107,4	64 293,6	39 813,7	62 377,0	41 506,5	20 870,5
2011 ian.	174 307,6	111 210,1	63 097,5	104 545,3	64 905,9	39 639,3	59 074,3	38 397,2	20 677,1
feb.	172 346,1	110 322,0	62 024,1	105 228,2	65 886,5	39 341,8	56 675,0	36 956,1	19 718,9
mar.	171 404,9	110 323,9	61 081,0	104 485,1	65 668,2	38 816,9	56 767,8	37 131,5	19 636,3
apr.	171 056,2	110 595,0	60 461,1	104 431,4	65 842,4	38 589,0	56 349,7	37 077,1	19 272,6
mai	173 068,0	112 800,4	60 267,6	105 084,6	66 015,9	39 068,7	57 802,2	39 083,5	18 718,7
iun.	174 311,1	113 931,9	60 379,2	106 338,4	66 635,7	39 702,7	57 961,1	39 600,6	18 360,6
iul.	177 218,2	116 451,0	60 767,2	108 014,1	67 860,7	40 153,4	58 274,8	40 069,0	18 205,7
aug.	178 063,8	117 411,9	60 651,9	107 674,8	67 819,7	39 855,0	59 480,5	41 261,7	18 218,8
sep.	181 008,5	119 518,8	61 489,7	109 790,2	68 727,8	41 062,4	60 991,5	43 154,6	17 836,9
oct.	179 645,1	119 349,1	60 296,0	109 602,5	69 334,5	40 268,0	59 856,3	42 273,8	17 582,5
nov.	181 258,8	119 276,7	61 982,1	110 805,8	70 001,9	40 803,9	59 820,6	41 313,0	18 507,6
dec.	187 288,8	124 532,2	62 756,7	112 749,7	72 099,0	40 650,7	62 392,0	43 341,1	19 050,9
2012 ian.	188 139,8	126 209,0	61 930,8	114 671,4	73 848,9	40 822,5	61 443,3	43 071,7	18 371,6
feb.	188 639,7	126 851,2	61 788,5	115 811,5	74 783,5	41 028,0	61 048,3	43 042,4	18 005,9
mar.	189 906,1	127 402,2	62 504,0	116 660,3	75 167,6	41 492,7	60 604,8	42 655,1	17 949,7
apr.	191 585,5	128 190,9	63 394,6	117 928,4	75 988,4	41 940,1	60 606,0	42 357,8	18 248,2
mai	193 403,7	128 112,0	65 291,8	118 839,7	75 702,6	43 137,1	61 576,0	42 887,0	18 689,0
iun.	191 041,7	125 898,5	65 143,2	118 981,7	75 518,8	43 462,9	57 929,6	39 695,6	18 234,0
iul.	194 733,6	126 727,7	68 006,0	120 821,1	75 621,6	45 199,4	59 719,2	40 767,6	18 951,7
aug.	193 722,7	125 958,2	67 764,5	119 568,4	74 993,0	44 575,5	60 111,3	40 915,4	19 196,0
sep.	194 230,6	125 256,2	68 974,4	120 664,9	74 957,4	45 707,6	59 546,2	40 572,8	18 973,4
oct.	194 944,1	124 871,5	70 072,6	121 265,4	74 996,1	46 269,3	59 864,1	40 122,1	19 742,0
nov.	195 294,5	124 563,2	70 731,3	121 978,3	74 992,6	46 985,7	59 628,0	40 070,6	19 557,4
dec.	197 294,4	125 453,8	71 840,6	122 220,8	74 799,1	47 421,7	61 169,7	41 188,5	19 981,1
2013 ian.	195 809,2	123 800,8	72 008,5	122 787,8	74 988,0	47 799,8	59 550,5	39 676,3	19 874,2
feb.	195 536,5	123 449,6	72 086,8	123 419,0	75 243,8	48 175,3	58 919,5	39 148,4	19 771,1

7.2. Depozitele gospodăriilor populației

(milioane lei; sfârșitul perioadei)

Perioada	Total	Depozite overnight				Depozite la termen			
		Total	lei			Total	lei		
			lei	euro	alte valute		Total	cu scadența până la 1 an inclusiv	cu scadența mai mare de 1 an
2012 feb.	115 811,5	22 083,3	14 178,3	6 654,5	1 250,5	93 696,2	60 603,9	55 774,9	4 829,0
mar.	116 660,3	21 760,9	13 733,9	6 766,1	1 260,9	94 870,1	61 432,3	56 451,1	4 981,2
apr.	117 928,4	22 615,9	14 327,8	7 001,0	1 287,2	95 305,3	61 660,0	56 549,5	5 110,5
mai	118 839,7	22 680,7	13 926,9	7 332,3	1 421,5	96 121,1	61 773,1	56 460,7	5 312,5
iun.	118 981,7	23 059,8	14 013,9	7 587,6	1 458,3	95 909,2	61 504,4	56 040,9	5 463,5
iul.	120 821,1	23 422,5	14 179,9	7 689,3	1 553,4	97 391,0	61 441,8	55 847,8	5 594,0
aug.	119 568,4	22 868,2	13 840,8	7 455,0	1 572,5	96 694,2	61 152,2	55 467,0	5 685,2
sep.	120 664,9	23 139,8	13 907,7	7 628,5	1 603,6	97 518,8	61 049,7	55 334,9	5 714,7
oct.	121 265,4	23 086,1	13 658,7	7 731,7	1 695,7	98 172,9	61 337,4	55 582,1	5 755,3
nov.	121 978,3	23 356,9	13 831,1	7 767,0	1 758,8	98 614,9	61 161,4	55 344,2	5 817,3
dec.	122 220,8	23 079,8	13 574,2	7 755,9	1 749,7	99 134,7	61 224,9	55 264,1	5 960,9
2013 ian.	122 787,8	23 037,2	13 603,7	7 711,1	1 722,3	99 744,0	61 384,3	55 372,0	6 012,3
feb.	123 419,0	23 187,7	13 657,2	7 806,0	1 724,5	100 227,4	61 586,6	55 447,1	6 139,5

Perioada	Depozite la termen (continuare)						Depozite rambursabile după notificare	Împrumuturi din operațiuni repo
	Total	euro		Total	alte valute			
		cu scadența până la 1 an inclusiv	cu scadența mai mare de 1 an		cu scadența până la 1 an inclusiv	cu scadența mai mare de 1 an		
2012 feb.	29 264,0	27 526,8	1 737,2	3 828,3	3 566,8	261,6	–	32,0
mar.	29 573,7	27 816,9	1 756,8	3 864,1	3 594,4	269,8	–	29,3
apr.	29 700,7	27 933,7	1 767,0	3 944,5	3 672,8	271,8	–	7,3
mai	30 038,7	28 209,9	1 828,8	4 309,3	4 033,1	276,2	–	37,9
iun.	29 959,5	28 122,1	1 837,4	4 445,3	4 172,6	272,8	–	12,7
iul.	31 254,8	29 408,3	1 846,5	4 694,4	4 406,7	287,6	–	7,6
aug.	30 871,3	29 035,1	1 836,2	4 670,7	4 388,1	282,6	–	6,0
sep.	31 709,0	29 827,6	1 881,4	4 760,1	4 484,3	275,9	–	6,4
oct.	32 047,5	30 169,1	1 878,4	4 788,1	4 507,5	280,6	–	6,4
nov.	32 653,3	30 759,3	1 894,0	4 800,2	4 520,8	279,4	–	6,4
dec.	33 112,2	31 152,5	1 959,6	4 797,6	4 523,1	274,5	–	6,3
2013 ian.	33 632,8	31 663,0	1 969,8	4 726,9	4 447,2	279,7	–	6,6
feb.	33 823,4	31 792,8	2 030,6	4 817,4	4 526,5	290,9	–	3,9

7.3. Depozitele atrase de la societățile nefinanciare, instituțiile financiare nemonetare, administrația publică și nerezidenți

(milioane lei; sfârșitul perioadei)

Perioada	DEPOZITE SOCIETĂȚI NEFINANCIARE								
	Total	Depozite overnight			Depozite la termen				
		Total	lei	euro	alte valute	Total	lei		
						Total	cu scadența până la 1 an inclusiv	cu scadența mai mare de 1 an	
2012 feb.	61 048,3	30 549,1	21 952,8	6 544,5	2 051,8	30 499,2	21 089,6	19 756,2	1 333,4
mar.	60 604,8	29 061,8	20 629,7	6 330,0	2 102,2	31 543,0	22 025,4	20 667,4	1 358,1
apr.	60 606,0	30 275,2	21 569,9	6 665,3	2 039,9	30 330,8	20 787,9	19 444,8	1 343,1
mai	61 576,0	29 903,5	21 217,8	6 768,9	1 916,8	31 672,4	21 669,1	20 308,6	1 360,5
iun.	57 929,6	29 662,4	20 989,7	6 726,5	1 946,2	28 267,2	18 705,9	17 374,7	1 331,1
iul.	59 719,2	30 497,9	21 502,3	7 127,5	1 868,2	29 221,3	19 265,3	17 924,4	1 340,9
aug.	60 111,3	30 595,2	21 500,0	7 204,1	1 891,1	29 516,1	19 415,4	18 056,3	1 359,1
sep.	59 546,2	30 277,0	21 536,5	6 845,6	1 895,0	29 269,2	19 036,3	17 732,5	1 303,8
oct.	59 864,1	30 457,4	21 393,5	7 201,7	1 862,2	29 406,7	18 728,6	17 405,4	1 323,2
nov.	59 628,0	30 415,2	21 484,0	6 901,2	2 030,0	29 212,8	18 586,6	17 248,5	1 338,1
dec.	61 169,7	31 617,7	22 010,9	7 298,3	2 308,6	29 551,9	19 177,7	18 021,9	1 155,8
2013 ian.	59 550,5	30 023,8	20 842,0	7 352,7	1 829,1	29 526,7	18 834,3	17 732,0	1 102,3
feb.	58 919,5	29 267,1	19 970,0	7 404,3	1 892,9	29 652,4	19 178,4	18 091,4	1 087,0

Perioada	DEPOZITE SOCIETĂȚI NEFINANCIARE (continuare)							
	Depozite la termen (continuare)						Depozite rambursabile după notificare	Împrumuturi din operațiuni repo
	euro			alte valute				
	Total	cu scadența până la 1 an inclusiv	cu scadența mai mare de 1 an	Total	cu scadența până la 1 an inclusiv	cu scadența mai mare de 1 an		
2012 feb.	8 227,2	7 564,7	662,5	1 182,5	1 094,9	87,6	–	
mar.	8 322,7	7 678,9	643,8	1 194,8	1 120,5	74,3	–	
apr.	8 254,3	7 627,5	626,7	1 288,6	1 216,0	72,7	–	
mai	8 582,9	7 927,7	655,3	1 420,4	1 344,6	75,8	–	
iun.	8 407,3	7 752,9	654,4	1 154,0	1 052,2	101,7	–	
iul.	8 662,9	8 007,7	655,3	1 293,1	1 186,2	106,9	–	
aug.	8 755,7	8 018,7	736,9	1 345,1	1 262,5	82,6	–	
sep.	8 897,9	8 131,7	766,2	1 335,0	1 250,4	84,6	–	
oct.	9 171,6	8 437,1	734,5	1 506,5	1 423,2	83,3	–	
nov.	9 019,4	8 224,1	795,3	1 606,8	1 525,5	81,3	–	
dec.	8 890,9	8 135,8	755,1	1 483,4	1 401,6	81,8	–	
2013 ian.	9 055,1	8 363,0	692,1	1 637,3	1 559,1	78,2	–	
feb.	8 819,7	8 117,3	702,4	1 654,3	1 572,8	81,5	–	

Perioada	DEPOZITE INSTITUȚII FINANCIARE NEMONETARE											
	Total	Depozite overnight				Depozite la termen						
		Total	lei	euro	alte valute	Total	lei			euro		
							Total	cu scadența până la 1 an inclusiv	cu scadența mai mare de 1 an	Total	cu scadența până la 1 an inclusiv	cu scadența mai mare de 1 an
2012 feb.	11 779,9	1 958,3	1 486,0	414,8	57,5	9 589,0	7 306,8	6 501,1	805,7	2 186,5	1 650,2	536,3
mar.	12 641,0	2 765,3	1 808,0	923,9	33,4	9 488,0	7 440,0	6 586,8	853,2	1 925,2	1 391,4	533,9
apr.	13 051,0	1 920,7	1 555,6	300,6	64,5	10 741,1	8 004,2	7 083,7	920,5	2 666,3	2 112,0	554,4
mai	12 988,0	1 965,8	1 499,0	427,4	39,4	10 828,5	7 931,2	7 169,1	762,1	2 802,0	2 252,3	549,7
iun.	14 130,4	2 628,0	1 778,0	788,9	61,1	11 209,4	8 636,6	8 000,1	636,5	2 471,5	1 941,1	530,5
iul.	14 193,3	2 057,5	1 404,6	602,1	50,8	11 923,2	8 763,9	8 160,9	603,0	3 058,8	2 495,6	563,2
aug.	14 042,9	1 849,1	1 384,9	408,8	55,4	12 111,7	8 588,5	7 977,4	611,2	3 390,0	2 819,4	570,7
sep.	14 019,4	2 165,0	1 469,4	648,0	47,7	11 802,7	8 205,0	7 611,8	593,1	3 429,7	2 870,0	559,7
oct.	13 814,5	1 877,9	1 379,6	434,5	63,8	11 890,6	8 327,6	7 781,8	545,8	3 372,3	2 767,5	604,7
nov.	13 688,2	1 876,5	1 378,6	426,4	71,4	11 739,4	8 053,9	7 522,6	531,3	3 512,9	2 905,4	607,5
dec.	13 904,0	2 250,9	1 478,7	727,9	44,2	11 644,2	7 978,5	7 424,1	554,4	3 456,6	2 869,5	587,1
2013 ian.	13 471,0	2 069,3	1 384,0	553,3	132,0	11 392,8	7 743,6	7 258,1	485,5	3 511,3	2 939,0	572,3
feb.	13 197,9	1 832,2	1 417,2	377,7	37,3	11 358,4	7 632,9	7 128,9	504,0	3 591,8	3 011,3	580,5

Perioada	DEPOZITE INSTITUȚII FINANCIARE NEMONETARE (continuare)					DEPOZITE ADMINISTRAȚIE PUBLICĂ				TOTAL DEPOZITE NEREZIDENTI
	Depozite la termen (continuare)			Depozite rambursabile după notificare	Împrumuturi din operațiuni repo	Total	Administrația centrală	Administrația locală	Administrația sistemelor de asigurări sociale	
	alte valute		Total							
	cu scadența până la 1 an inclusiv	cu scadența mai mare de 1 an								
2012 feb.	95,7	95,6	0,1	–	232,6	26 475,1	25 748,0	724,9	2,3	149 954,1
mar.	122,8	122,7	0,1	–	387,7	36 150,4	35 426,0	722,6	1,8	151 076,6
apr.	70,5	66,9	3,6	–	389,3	35 640,8	34 896,9	740,7	3,1	150 665,1
mai	95,2	95,1	0,1	–	193,7	31 805,4	30 720,4	1 082,1	2,9	149 108,0
iun.	101,3	101,2	0,1	–	292,9	29 839,4	28 740,3	1 096,3	2,9	150 730,8
iul.	100,5	100,4	0,1	–	212,6	25 898,1	24 771,6	1 123,4	3,1	149 478,0
aug.	133,1	133,0	0,1	–	82,1	23 699,4	22 620,6	1 075,3	3,5	143 994,4
sep.	168,0	167,9	0,1	–	51,7	28 243,1	27 108,9	1 130,9	3,3	149 676,1
oct.	190,7	190,6	0,1	–	46,0	26 265,1	25 081,4	1 179,1	4,6	146 949,8
nov.	172,5	172,5	0,1	–	72,4	29 278,9	28 155,7	1 118,3	4,8	141 730,7
dec.	209,1	209,0	0,1	–	8,9	30 224,5	29 253,4	968,4	2,7	137 710,9
2013 ian.	137,8	137,8	0,1	–	8,9	38 168,2	37 190,1	974,9	3,1	132 039,3
feb.	133,6	133,6	0,1	–	7,3	40 902,2	39 922,8	976,0	3,4	128 822,5

7.4. Creditul intern

(milioane lei; sfârșitul perioadei)

Perioada	Total	CREDIT ACORDAT SECTORULUI PRIVAT													
		Total	lei									Total, din care:	societăți nefinanciare	gospodării ale populației	
			Total, din care:	pe termen scurt			pe termen mediu			Total, din care:	societăți nefinanciare				gospodării ale populației
				Total, din care:	societăți nefinanciare	gospodării ale populației	Total, din care:	societăți nefinanciare	gospodării ale populației						
2009	dec.	246 697,9	199 887,1	79 711,7	26 074,7	20 817,5	4 552,8	19 558,3	9 994,2	9 051,8	34 078,7	8 404,5	25 205,9		
2010	ian.	248 855,2	199 285,0	80 273,2	26 967,4	21 756,4	4 568,9	19 486,0	10 070,0	8 918,3	33 819,8	8 282,8	25 037,4		
	feb.	250 093,9	199 167,1	79 503,8	26 994,5	21 924,8	4 407,4	19 224,0	9 920,6	8 792,4	33 285,4	8 205,8	24 673,5		
	mar.	250 121,3	199 404,1	78 936,2	26 445,2	21 487,9	4 514,1	19 257,8	9 771,1	8 836,2	33 233,1	8 275,4	24 554,5		
	apr.	252 591,2	200 322,4	78 185,5	26 013,4	21 092,8	4 458,1	19 153,5	9 503,9	9 008,4	33 018,6	8 235,9	24 387,2		
	mai	256 294,2	203 112,1	78 075,3	25 993,9	21 062,9	4 482,4	19 253,7	9 493,1	9 156,1	32 827,6	8 200,4	24 239,0		
	iun.	263 493,5	210 808,9	78 463,1	26 672,7	21 580,6	4 546,6	19 297,1	9 644,6	9 036,6	32 493,4	8 131,0	24 012,5		
	iul.	261 672,6	206 698,9	78 603,3	26 826,6	21 755,1	4 511,3	19 464,3	9 895,9	8 977,8	32 312,3	8 076,9	23 900,9		
	aug.	262 173,9	207 667,7	78 156,3	26 467,4	21 227,1	4 618,8	19 491,8	9 980,5	8 944,1	32 197,0	8 055,5	23 813,9		
	sep.	262 059,0	207 930,5	77 918,0	26 365,8	21 049,7	4 627,5	19 317,6	9 846,3	8 924,2	32 234,6	8 204,4	23 707,9		
2011	oct.	260 726,7	206 836,3	77 482,3	26 365,9	21 194,3	4 668,3	19 369,9	10 068,5	8 778,7	31 746,6	8 381,9	23 043,4		
	nov.	266 216,7	207 924,8	77 038,4	26 233,2	21 134,1	4 652,3	19 371,3	10 146,9	8 705,9	31 434,0	8 300,2	22 817,9		
	dec.	270 668,0	209 293,6	77 358,5	25 718,6	20 546,3	4 606,4	19 315,7	10 097,2	8 654,8	32 324,2	9 334,1	22 653,5		
	ian.	270 373,3	207 826,1	76 908,6	26 112,6	20 851,5	4 658,6	18 868,8	9 808,1	8 501,6	31 927,1	9 327,9	22 271,9		
	feb.	269 245,9	206 630,4	76 954,8	26 273,4	21 126,0	4 534,3	18 849,2	9 915,5	8 426,3	31 832,2	9 341,3	22 155,4		
	mar.	265 443,6	203 956,4	77 007,3	26 436,3	21 248,8	4 549,8	18 748,7	9 846,2	8 381,7	31 822,4	9 384,8	22 102,3		
	apr.	266 255,1	204 625,0	78 129,5	27 324,5	22 147,5	4 501,5	18 967,9	10 020,6	8 440,7	31 837,1	9 313,3	22 179,9		
	mai	272 531,6	207 669,2	78 388,1	27 186,8	21 923,2	4 555,1	18 981,5	9 993,9	8 473,9	32 219,8	9 483,1	22 373,1		
	iun.	280 917,8	213 651,2	79 193,7	27 735,7	22 475,9	4 542,3	19 142,6	10 126,0	8 553,1	32 315,4	9 597,6	22 337,2		
2012	iul.	280 183,5	216 019,0	80 021,8	28 376,6	23 306,6	4 484,5	19 375,3	10 281,8	8 553,6	32 269,8	9 502,0	22 397,1		
	aug.	280 280,2	215 708,9	80 121,0	28 489,7	23 182,8	4 583,8	19 345,3	10 242,2	8 619,6	32 286,0	9 520,7	22 411,5		
	sep.	286 629,6	221 431,2	80 665,1	29 035,9	23 467,0	4 630,7	19 367,2	10 243,4	8 637,3	32 262,0	9 542,6	22 385,8		
	oct.	284 320,9	221 031,8	80 706,9	29 438,3	23 834,8	4 659,4	19 187,5	10 191,1	8 608,2	32 081,0	9 560,2	22 193,2		
	nov.	289 491,3	223 817,0	81 528,7	30 004,9	24 369,5	4 623,9	19 316,1	10 391,5	8 580,6	32 207,7	9 789,2	22 082,4		
	dec.	293 952,9	223 037,1	81 658,7	30 104,9	24 193,4	4 562,0	19 525,0	10 701,6	8 510,0	32 028,8	9 714,7	21 973,7		
	ian.	296 140,1	222 619,3	80 703,0	31 315,7	25 538,5	4 548,4	17 765,2	9 012,6	8 467,1	31 622,1	9 536,3	21 751,7		
	feb.	300 707,4	222 404,5	80 331,4	31 222,1	25 374,0	4 480,1	17 640,2	8 938,2	8 420,6	31 469,1	9 540,0	21 599,0		
	mar.	305 369,1	224 400,9	81 408,3	32 014,9	25 880,2	4 557,0	18 196,7	9 402,6	8 513,8	31 196,7	9 485,6	21 388,4		
2013	apr.	305 809,8	224 729,6	80 680,8	31 216,6	25 890,4	4 498,7	18 478,1	9 568,9	8 646,7	30 986,1	9 496,4	21 154,7		
	mai	309 393,4	227 099,8	80 812,7	31 353,3	25 904,7	4 576,5	18 963,5	9 777,2	8 937,0	30 495,9	9 227,1	20 865,0		
	iun.	307 711,2	227 086,7	82 484,6	33 010,7	27 413,6	4 631,0	19 400,8	9 920,9	9 213,9	30 073,2	9 062,5	20 553,3		
	iul.	310 415,3	231 564,8	83 276,6	32 940,4	27 535,9	4 584,6	20 203,2	10 437,6	9 502,3	30 132,9	9 383,3	20 263,5		
	aug.	304 522,6	227 932,5	83 594,2	33 231,4	27 674,6	4 717,8	20 480,2	10 426,2	9 810,4	29 882,6	9 382,9	20 037,8		
	sep.	309 135,0	230 783,9	84 738,1	34 240,9	28 575,6	4 828,6	20 741,4	10 638,7	9 850,3	29 755,7	9 537,6	19 754,7		
	oct.	307 858,2	230 106,9	84 510,8	33 938,9	28 197,0	4 887,2	21 059,5	10 717,6	10 109,7	29 512,5	9 597,2	19 472,2		
	nov.	307 100,6	228 990,8	84 621,6	33 476,9	27 740,9	4 922,7	21 797,2	11 210,8	10 330,4	29 347,5	9 669,1	19 234,5		
	dec.	304 738,1	225 874,3	84 722,9	33 416,2	27 685,7	4 939,1	22 126,8	11 386,3	10 482,1	29 179,8	9 751,0	18 956,4		
2013	ian.	300 086,2	223 389,5	84 604,2	33 291,9	27 642,1	4 814,7	22 605,8	11 668,9	10 685,4	28 706,5	9 534,8	18 709,9		
feb.	298 480,6	222 714,8	84 380,2	32 946,1	27 448,2	4 737,5	22 964,8	11 892,1	10 832,9	28 469,3	9 580,9	18 483,1			

Perioada	CREDIT ACORDAT SECTORULUI PRIVAT (continuare)											CREDIT GUVERN- NAMEN- TAL*
	valută											
	Total	pe termen scurt			pe termen mediu			pe termen lung				
Total, din care:		societăți nefinanciare	gospodării ale populației	Total, din care:	societăți nefinanciare	gospodării ale populației	Total, din care:	societăți nefinanciare	gospodării ale populației			
2009	dec.	120 175,4	19 791,6	18 625,9	819,9	20 436,0	16 620,8	3 054,0	79 947,8	21 731,3	57 533,7	46 810,8
2010	ian.	119 011,8	19 444,1	18 371,8	762,7	20 659,8	16 830,1	2 983,0	78 907,9	21 861,6	56 268,9	49 570,2
	feb.	119 663,2	20 069,9	18 840,6	828,2	20 860,2	17 130,5	2 910,1	78 733,1	21 779,3	56 290,2	50 926,8
	mar.	120 467,9	20 486,7	19 302,2	809,8	20 027,1	16 331,0	2 904,4	79 954,1	22 530,0	56 781,3	50 717,2
	apr.	122 136,9	20 983,4	19 789,8	812,9	20 239,5	16 521,9	2 949,2	80 914,0	22 686,0	57 607,2	52 268,8
	mai	125 036,8	21 413,3	20 303,3	802,7	20 943,2	17 086,6	3 071,3	82 680,4	23 310,5	58 741,7	53 182,1
	iun.	132 345,7	21 892,2	20 789,5	811,1	22 177,1	18 169,0	3 197,2	88 276,4	24 935,5	62 692,3	52 684,6
	iul.	128 095,7	20 680,9	19 721,8	778,2	21 815,9	17 985,6	3 105,8	85 598,9	24 139,8	60 835,3	54 973,6
	aug.	129 511,4	20 776,0	19 812,0	832,7	22 164,5	18 517,8	3 104,6	86 570,9	24 291,0	61 728,0	54 506,3
	sep.	130 012,5	20 599,4	19 541,9	888,7	23 064,9	19 511,8	3 019,7	86 348,2	24 345,8	61 468,2	54 128,5
	oct.	129 354,0	20 619,0	19 533,0	935,9	22 687,7	19 275,6	2 895,5	86 047,3	24 670,3	60 851,5	53 890,4
	nov.	130 886,5	20 607,1	19 517,0	935,5	23 208,5	19 796,7	2 899,6	87 070,9	24 774,6	61 773,7	58 291,8
	dec.	131 935,1	20 164,6	19 029,8	976,5	23 321,1	19 985,5	2 877,3	88 449,4	25 625,1	62 331,5	61 374,5
2011	ian.	130 917,5	19 936,5	18 786,3	1 002,7	23 098,1	19 866,8	2 791,5	87 882,9	25 861,3	61 547,0	62 547,2
	feb.	129 675,5	19 802,9	18 610,5	1 047,2	23 001,7	19 640,7	2 852,4	86 871,0	25 595,3	60 741,4	62 615,5
	mar.	126 949,1	18 988,7	17 812,5	1 054,8	23 088,0	19 888,2	2 746,6	84 872,4	25 226,5	59 198,2	61 487,1
	apr.	126 495,4	19 106,6	17 814,8	1 168,5	22 731,9	19 648,2	2 632,6	84 657,0	25 226,1	58 992,5	61 630,1
	mai	129 281,0	19 617,6	18 244,4	1 214,4	23 127,8	19 987,9	2 637,7	86 535,6	25 481,1	60 539,1	64 862,5
	iun.	134 457,5	20 947,8	19 549,8	1 251,0	24 185,2	20 912,5	2 781,7	89 324,4	26 371,4	62 445,6	67 266,6
	iul.	135 997,2	21 707,4	20 313,3	1 292,4	24 290,3	20 976,6	2 729,0	89 999,5	26 174,5	63 369,2	64 164,5
	aug.	135 587,9	21 504,8	20 116,3	1 290,4	24 383,0	21 066,3	2 720,6	89 700,2	26 336,6	62 920,6	64 571,3
	sep.	140 766,1	23 013,1	21 470,0	1 363,5	25 488,1	22 113,6	2 770,3	92 264,9	27 154,7	64 665,1	65 198,4
	oct.	140 324,9	22 877,8	21 335,3	1 362,9	25 318,4	21 969,8	2 761,7	92 128,7	27 163,7	64 535,9	63 289,1
	nov.	142 288,3	23 078,8	21 535,5	1 373,4	25 516,8	22 064,5	2 788,2	93 692,7	28 175,4	65 089,4	65 674,3
	dec.	141 378,4	22 642,1	20 966,6	1 403,4	24 839,7	21 409,1	2 709,9	93 896,6	28 388,3	65 097,0	70 915,8
2012	ian.	141 916,3	23 041,2	22 243,4	505,4	25 342,1	21 005,6	3 602,5	93 533,1	27 741,5	65 386,6	73 520,8
	feb.	142 073,1	23 186,1	22 374,6	497,6	25 382,4	21 075,3	3 579,1	93 504,6	27 609,9	65 493,8	78 302,9
	mar.	142 992,6	23 520,0	22 685,7	520,6	25 449,1	21 142,8	3 551,6	94 023,6	27 756,4	65 892,2	80 968,2
	apr.	144 048,8	24 123,0	23 413,6	537,2	25 738,6	21 452,6	3 536,6	94 187,2	27 689,0	66 152,5	81 080,2
	mai	146 287,1	24 496,7	23 772,2	549,0	26 151,8	21 774,3	3 646,9	95 638,6	28 176,0	67 115,9	82 293,6
	iun.	144 602,0	23 828,4	23 019,8	606,5	25 784,3	21 395,2	3 677,4	94 989,3	27 955,1	66 695,8	80 624,5
	iul.	148 288,2	24 088,8	23 343,3	552,5	26 300,4	21 781,3	3 750,9	97 899,1	28 912,5	68 627,3	78 850,5
	aug.	144 338,3	23 384,5	22 620,1	564,6	25 576,9	21 039,8	3 798,7	95 377,0	28 273,5	66 757,6	76 590,0
	sep.	146 045,9	23 778,7	23 094,9	535,0	25 628,9	21 316,3	3 557,9	96 638,4	28 589,8	67 708,3	78 351,0
	oct.	145 596,1	22 645,4	22 047,3	493,4	25 829,8	21 418,5	3 672,1	97 120,8	29 061,2	67 708,1	77 751,3
	nov.	144 369,2	22 016,9	21 427,8	492,2	25 912,5	21 561,7	3 624,3	96 439,7	28 762,8	67 333,1	78 109,8
	dec.	141 151,5	21 363,5	20 782,0	487,8	24 765,4	20 584,0	3 484,7	95 022,5	28 541,6	66 111,4	78 863,8
2013	ian.	138 785,3	20 978,6	20 431,8	443,9	24 648,2	20 517,6	3 509,1	93 158,4	27 801,7	65 031,3	76 696,7
	feb.	138 334,6	20 729,5	20 156,0	446,7	24 733,2	20 623,3	3 509,0	92 871,9	27 669,3	64 889,2	75 765,7

*) Inclusiv titluri de valoare negociabile.

7.5. Creditul acordat gospodăriilor populației

(milioane lei; sfârșitul perioadei)

Perioada	Total	în funcție de valută			în funcție de destinație și valută			
		lei	euro	alte valute	Credite pentru locuințe			
					Total	lei	euro	alte valute
2012 feb.	104 070,1	34 499,7	55 633,2	13 937,2	33 566,4	1 506,4	27 651,9	4 408,2
mar.	104 423,7	34 459,2	56 026,4	13 938,0	34 001,8	1 512,4	28 071,9	4 417,5
apr.	104 526,5	34 300,1	56 253,8	13 972,6	34 332,6	1 528,6	28 373,5	4 430,5
mai	105 690,3	34 378,5	57 195,1	14 116,7	34 995,7	1 542,3	28 967,7	4 485,7
iun.	105 377,9	34 398,2	57 020,9	13 958,8	35 207,0	1 575,9	29 185,1	4 446,0
iul.	107 281,1	34 350,4	58 652,9	14 277,8	36 500,9	1 620,7	30 327,6	4 552,6
aug.	105 687,0	34 566,0	57 287,6	13 833,4	35 958,1	1 664,6	29 881,3	4 412,2
sep.	106 234,8	34 433,6	58 102,8	13 698,4	36 809,4	1 714,5	30 669,7	4 425,3
oct.	106 342,6	34 469,1	58 303,6	13 570,0	37 254,8	1 755,9	31 094,1	4 404,9
nov.	105 937,2	34 487,6	58 056,5	13 393,1	37 402,4	1 794,2	31 257,2	4 351,0
dec.	104 461,5	34 377,6	57 082,2	13 001,7	37 067,1	1 832,1	30 999,7	4 235,2
2013 ian.	103 194,3	34 210,0	56 513,6	12 470,7	36 834,0	1 861,4	30 902,7	4 069,9
feb.	102 898,4	34 053,5	56 361,2	12 483,7	36 971,1	1 888,2	31 002,7	4 080,1

Perioada	în funcție de destinație și valută (continuare)			
	Credite pentru consum și alte scopuri			
	Total	lei	euro	alte valute
2012 feb.	70 503,7	32 993,3	27 981,3	9 529,1
mar.	70 422,0	32 946,9	27 954,5	9 520,6
apr.	70 193,9	32 771,5	27 880,3	9 542,1
mai	70 694,6	32 836,2	28 227,4	9 631,0
iun.	70 170,8	32 822,3	27 835,8	9 512,7
iul.	70 780,1	32 729,7	28 325,3	9 725,2
aug.	69 728,9	32 901,4	27 406,3	9 421,2
sep.	69 425,4	32 719,2	27 433,2	9 273,1
oct.	69 087,8	32 713,1	27 209,5	9 165,1
nov.	68 534,8	32 693,4	26 799,3	9 042,1
dec.	67 394,4	32 545,4	26 082,5	8 766,5
2013 ian.	66 360,3	32 348,7	25 610,9	8 400,8
feb.	65 927,4	32 165,3	25 358,5	8 403,6

7.6. Creditul acordat societăților nefinanciare, instituțiilor financiare nemonetare, administrației publice și nerezidenților

(milioane lei; sfârșitul perioadei)

Perioada	CREDITE ACORDATE SOCIETĂȚILOR NEFINANCIARE												
	Total	Total	Credite în lei			Total	Credite în euro			Total	Credite în alte valute		
			cu scadența				cu scadența				cu scadența		
			până la 1 an inclusiv	mai mare de 1 an și până la 5 ani inclusiv	mai mare de 5 ani		până la 1 an inclusiv	mai mare de 1 an și până la 5 ani inclusiv	mai mare de 5 ani		până la 1 an inclusiv	mai mare de 1 an și până la 5 ani inclusiv	mai mare de 5 ani
2012 feb.	114 912,1	43 852,2	25 374,0	8 938,2	9 540,0	66 667,8	19 965,5	19 987,7	26 714,7	4 392,0	2 409,2	1 087,6	895,2
mar.	116 353,3	44 768,4	25 880,2	9 402,6	9 485,6	67 210,3	20 308,6	20 045,3	26 856,5	4 374,6	2 377,1	1 097,6	899,9
apr.	117 511,0	44 955,7	25 890,4	9 568,9	9 496,4	68 116,4	20 988,8	20 347,2	26 780,4	4 438,9	2 424,8	1 105,5	908,6
mai	118 631,5	44 909,0	25 904,7	9 777,2	9 227,1	68 793,6	21 027,4	20 542,9	27 223,2	4 928,9	2 744,8	1 231,4	952,8
iun.	118 767,0	46 397,0	27 413,6	9 920,9	9 062,5	67 789,4	20 555,7	20 207,4	27 026,3	4 580,7	2 464,1	1 187,8	928,8
iul.	121 393,9	47 356,8	27 535,9	10 437,6	9 383,3	69 328,1	20 799,0	20 573,7	27 955,4	4 709,0	2 544,3	1 207,6	957,2
aug.	119 417,1	47 483,7	27 674,6	10 426,2	9 382,9	67 558,3	20 259,9	19 917,3	27 381,0	4 375,2	2 360,2	1 122,4	892,6
sep.	121 752,8	48 751,9	28 575,6	10 638,7	9 537,6	68 655,8	20 769,4	20 187,2	27 699,2	4 345,1	2 325,5	1 129,1	890,6
oct.	121 038,9	48 511,9	28 197,0	10 717,6	9 597,2	68 250,5	19 792,3	20 276,1	28 182,2	4 276,5	2 255,1	1 142,5	879,0
nov.	120 373,1	48 620,8	27 740,9	11 210,8	9 669,1	67 446,5	19 109,5	20 417,6	27 919,3	4 305,8	2 318,2	1 144,1	843,5
dec.	118 730,6	48 823,0	27 685,7	11 386,3	9 751,0	65 848,0	18 597,0	19 506,2	27 744,8	4 059,6	2 184,9	1 077,8	796,8
2013 ian.	117 596,8	48 845,8	27 642,1	11 668,9	9 534,8	64 858,2	18 344,7	19 486,6	27 026,8	3 892,9	2 087,1	1 031,0	774,9
feb.	117 369,8	48 921,2	27 448,2	11 892,1	9 580,9	64 341,0	17 941,8	19 506,3	26 893,0	4 107,6	2 214,3	1 116,9	776,4

Perioada	CREDITE ACORDATE INSTITUȚIILOR FINANCIARE NEMONETARE					CREDITE ACORDATE ADMINISTRAȚIEI PUBLICE				CREDITE ACOR- DATE NERE- ZEN- DENȚI- LOR
	Total	Societăți de asigurare		Alți intermediari financieri*		Total	Adminis- trația centrală	Adminis- trația locală	Adminis- trația sistemelor de asigurări sociale	
		Total, din care:		Total, din care:						
		cu scadența până la 1 an inclusiv	cu scadența până la 1 an inclusiv	cu scadența până la 1 an inclusiv	cu scadența până la 1 an inclusiv					
2012 feb.	3 422,3	68,8	27,3	3 353,5	1 654,5	8 773,9	1 667,5	7 106,4	0,0	21 357,0
mar.	3 623,9	48,0	6,4	3 575,9	1 884,9	8 841,3	1 698,6	7 142,7	0,0	28 035,6
apr.	2 692,1	55,0	13,3	2 637,1	986,4	8 747,4	1 550,6	7 196,8	0,0	32 342,0
mai	2 778,1	47,4	6,4	2 730,7	1 041,1	9 307,6	1 762,3	7 545,3	0,0	30 280,4
iun.	2 941,8	56,6	16,6	2 885,2	1 151,6	9 726,7	2 068,2	7 658,5	0,0	30 023,2
iul.	2 889,8	44,2	2,9	2 845,6	1 010,1	9 785,7	2 086,5	7 699,3	0,0	39 059,1
aug.	2 828,4	49,4	8,5	2 779,0	1 030,2	9 682,1	1 746,7	7 935,4	0,0	38 899,1
sep.	2 796,3	50,1	9,0	2 746,3	976,5	9 773,4	1 435,4	8 338,1	0,0	51 252,9
oct.	2 725,4	50,1	9,0	2 675,3	950,4	9 765,5	1 400,8	8 364,7	0,0	49 234,5
nov.	2 680,5	50,2	9,2	2 630,3	901,1	9 838,7	1 314,7	8 524,0	0,0	41 078,3
dec.	2 682,3	49,6	8,8	2 632,7	876,4	9 889,7	1 241,9	8 647,8	0,0	48 976,0
2013 ian.	2 598,3	49,4	8,7	2 548,9	929,3	9 681,7	1 058,7	8 623,1	0,0	45 519,4
feb.	2 446,6	49,3	8,7	2 397,2	878,5	9 741,1	1 099,1	8 642,0	0,0	40 523,3

*) Include și auxiliarii financieri.

8. ACTIVELE ȘI PASIVELE FONDURILOR DE INVESTIȚII

8.1. Structura bilanțieră

8.1.1. Fonduri de piață monetară (FPM)

(milioane lei; sfârșitul perioadei)

Perioada	Total active/ pasive	Active					Pasive	
		Creanțe din depozite și credite	Titluri de valoare, altele decât acțiunile	Acțiuni și alte participații de capital (exclusiv acțiuni/unități de fond ale FPM)	Acțiuni/ unități de fond ale FPM	Alte active	Acțiuni/ unități de fond ale FPM	
2010	3 182,0	1 582,5	1 481,6	29,9	24,3	63,7	3 182,0	
2011	3 807,0	1 718,5	2 084,1	51,6	49,3	-96,5	3 807,0	
2012	c	c	c	c	c	c	c	
2012 feb.	4 042,1	1 977,7	2 293,4	46,6	64,3	-339,9	4 042,1	
mar.	c	c	c	c	c	c	c	
apr.	c	c	c	c	c	c	c	
mai	c	c	c	c	c	c	c	
iun.	-	-	-	-	-	-	-	
iul.	c	c	c	c	c	c	c	
aug.	c	c	c	c	c	c	c	
sep.	c	c	c	c	c	c	c	
oct.	c	c	c	c	c	c	c	
nov.	c	c	c	c	c	c	c	
dec.	c	c	c	c	c	c	c	
2013 ian.	c	c	c	c	c	c	c	
feb.	c	c	c	c	c	c	c	

8.1.2. Fonduri de investiții, altele decât fondurile de piață monetară (FI)

(milioane lei; sfârșitul perioadei)

Perioada	Total active/ pasive	Active					Pasive, din care: Acțiuni/unități de fond ale FI	
		Creanțe din depozite și credite	Titluri de valoare, altele decât acțiunile	Acțiuni și alte participații de capital (exclusiv acțiuni/unități de fond ale FI)	Acțiuni/ unități de fond ale FI	Active nefinanciare	Alte active	
2010	9 952,4	1 155,6	1 440,3	6 775,2	322,2	59,8	199,2	9 603,6
2011	10 154,2	1 763,1	1 813,4	6 126,5	304,2	55,8	91,1	9 726,9
2012	31 821,8	4 175,0	6 572,7	19 973,2	790,9	55,5	254,6	30 341,2
2012 feb.	10 860,1	1 853,1	1 861,5	6 628,6	360,9	55,4	100,6	10 373,8
mar.	13 963,9	3 240,0	3 336,4	6 703,0	476,7	55,1	152,7	13 136,5
apr.	14 261,0	3 475,5	3 371,1	6 757,4	463,0	55,0	138,9	13 225,0
mai	14 471,9	3 458,7	3 782,1	6 485,6	436,9	55,0	253,6	12 993,6
iun.	28 906,9	5 167,1	5 040,4	17 608,9	698,7	55,0	336,8	26 889,0
iul.	28 812,1	4 854,3	5 308,8	17 607,0	724,8	54,9	262,2	27 015,9
aug.	28 336,2	4 419,5	5 372,0	17 542,9	703,1	54,8	244,0	27 120,0
sep.	28 731,1	4 220,8	5 877,1	17 664,4	729,8	54,8	184,2	27 488,2
oct.	29 110,4	3 942,5	6 250,0	17 867,5	746,4	55,1	248,8	27 866,7
nov.	29 269,5	3 989,2	6 399,0	17 849,5	764,2	55,0	212,6	27 939,5
dec.	31 821,8	4 175,0	6 572,7	19 973,2	790,9	55,5	254,6	30 341,2
2013 ian.	32 534,5	3 918,0	6 981,8	20 317,7	822,6	54,2	440,3	30 967,3
feb.	33 278,3	3 817,6	7 355,4	20 735,3	850,3	54,1	465,7	31 612,7

Notă: Începând cu iunie 2012, datele agregate privind activele și pasivele fondurilor de investiții cuprind și datele Fondului Proprietatea.

8.2. Titluri de valoare deținute, altele decât acțiunile

8.2.1. Fonduri de piață monetară (FPM)

(milioane lei; sfârșitul perioadei)

Perioada	Total, din care:	Denominate în lei						Denominate în euro					
		Total	rezidenți			nerezidenți		Total	rezidenți			nerezidenți	
			Total, din care:	Instituții financiare monetare	Adminis- trația publică	Total, din care:	Zona euro		Total, din care:	Instituții financiare monetare	Adminis- trația publică	Total, din care:	Zona euro
2010	1 481,6	1 275,0	742,3	58,0	619,6	532,7	471,9	206,6	193,8	—	193,8	12,9	6,5
2011	2 084,1	1 315,0	731,3	17,2	709,5	583,7	521,9	769,1	750,6	0,5	750,1	18,5	2,3
2012	c	c	c	c	c	c	c	c	c	c	c	c	c
2012 feb.	2 293,4	1 484,9	835,2	100,3	734,8	649,7	587,1	808,5	789,9	—	789,9	18,5	2,3
mar.	c	c	c	c	c	c	c	c	c	c	c	c	c
apr.	c	c	c	c	c	c	c	c	c	c	c	c	c
mai	c	c	c	c	c	c	c	c	c	c	c	c	c
iun.	—	—	—	—	—	—	—	—	—	—	—	—	—
iul.	c	c	c	c	c	c	c	c	c	c	c	c	c
aug.	c	c	c	c	c	c	c	c	c	c	c	c	c
sep.	c	c	c	c	c	c	c	c	c	c	c	c	c
oct.	c	c	c	c	c	c	c	c	c	c	c	c	c
nov.	c	c	c	c	c	c	c	c	c	c	c	c	c
dec.	c	c	c	c	c	c	c	c	c	c	c	c	c
2013 ian.	c	c	c	c	c	c	c	c	c	c	c	c	c
feb.	c	c	c	c	c	c	c	c	c	c	c	c	c

8.2.2. Fonduri de investiții, altele decât fondurile de piață monetară (FI)

(milioane lei; sfârșitul perioadei)

Perioada	Total	Denominate în lei											
		Total	cu scadența inițială ≤ 1 an					cu scadența inițială > 1 an și ≤ 2 ani					
			Total, din care:	rezidenți	nerezidenți		Total	rezidenți	nerezidenți				
Total, din care:	Instituții financiare monetare	Adminis- trația publică	Total, din care:	Zona euro	Total, din care:	Instituții financiare monetare	Adminis- trația publică	Total, din care:	Zona euro				
2010	924,6	6,6	6,6	—	6,6	—	—	c	—	—	—	c	—
2011	908,2	10,1	10,1	—	10,1	—	—	c	c	—	c	—	—
2012	3 537,4	744,8	744,8	—	744,8	—	—	309,7	97,1	88,9	c	212,6	165,1
2012 feb.	836,0	11,8	11,8	—	11,8	—	—	c	c	c	c	—	—
mar.	1 870,2	186,0	186,0	—	186,0	—	—	198,5	86,9	84,4	c	c	c
apr.	1 897,2	168,5	168,5	—	168,5	—	—	199,7	87,4	84,9	c	c	c
mai	2 187,2	163,5	163,5	—	163,5	—	—	198,9	85,8	85,4	c	c	c
iun.	2 913,2	302,0	302,0	—	302,0	—	—	208,8	94,0	85,9	c	114,8	114,8
iul.	3 088,7	480,9	480,9	—	480,9	—	—	237,7	87,0	86,4	c	150,7	150,7
aug.	3 237,0	476,7	476,7	—	476,7	—	—	300,4	94,7	86,9	c	205,7	205,7
sep.	3 311,8	472,7	472,7	—	472,7	—	—	300,9	93,9	86,1	c	207,0	207,0
oct.	3 351,1	579,5	579,5	—	579,5	—	—	303,7	95,3	87,9	c	208,4	208,4
nov.	3 382,3	654,4	654,4	—	654,4	—	—	307,1	95,9	88,4	c	211,2	164,0
dec.	3 537,4	744,8	744,8	—	744,8	—	—	309,7	97,1	88,9	c	212,6	165,1
2013 ian.	3 776,2	779,7	779,7	—	779,7	—	—	306,6	92,5	83,3	c	214,1	166,2
feb.	3 913,9	789,9	789,9	—	789,9	—	—	308,4	93,1	83,8	c	215,4	167,2

Notă: Începând cu iunie 2012, datele agregate privind activele și pasivele fondurilor de investiții cuprind și datele Fondului Proprietatea.

8.2.2. Fonduri de investiții, altele decât fondurile de piață monetară (FI)

(milioane lei; sfârșitul perioadei)

(continuare)

Perioada	Denominate în lei (continuare)						Denominate în euro				
	cu scadența inițială >2 ani						Total, din care:	cu scadența inițială >2 ani			
	Total, din care:	rezidenți		Total, din care:	nerezidenți			Total, din care:	rezidenți		Adminis- trația publică
Instituții financiare monetare		Administrația publică	Zona euro		Total, din care:	Instituții financiare monetare	Adminis- trația publică				
2010	913,8	493,8	83,6	410,3	420,0	210,4	515,7	392,4	389,8	–	389,8
2011	894,2	467,5	72,9	394,7	426,6	201,9	905,3	905,3	887,3	–	887,3
2012	2 482,9	1 248,4	85,1	1 097,5	1 234,5	814,5	2 879,5	2 879,5	2 695,1	–	2 695,1
2012	feb.	821,5	404,1	71,1	333,0	417,4	1 009,0	1 009,0	990,7	–	990,7
	mar.	1 485,8	655,6	89,0	566,6	830,2	1 407,0	1 407,0	1 362,2	–	1 362,2
	apr.	1 529,0	707,4	79,8	627,6	821,6	1 413,8	1 413,8	1 367,2	–	1 367,2
	mai	1 824,7	999,8	80,3	919,5	824,9	1 463,8	1 463,8	1 422,7	–	1 422,7
	iun.	2 402,3	1 361,2	81,7	1 279,5	1 041,1	1 997,6	1 997,6	1 918,8	–	1 918,8
	iul.	2 370,1	1 368,7	83,7	1 285,0	1 001,4	2 038,3	2 038,3	1 901,9	–	1 901,9
	aug.	2 460,0	1 359,1	84,2	1 274,8	1 100,9	1 966,6	1 966,6	1 831,9	–	1 831,9
	sep.	2 538,1	1 368,2	86,1	1 282,1	1 170,0	2 374,2	2 374,2	2 211,6	–	2 211,6
	oct.	2 467,8	1 191,7	85,2	1 041,5	1 276,1	2 723,1	2 723,1	2 557,0	–	2 557,0
	nov.	2 420,8	1 174,5	85,7	1 023,3	1 246,4	2 859,1	2 859,1	2 691,3	–	2 691,3
	dec.	2 482,9	1 248,4	85,1	1 097,5	1 234,5	2 879,5	2 879,5	2 695,1	–	2 695,1
2013	ian.	2 689,9	1 383,5	83,4	1 231,8	1 306,5	3 054,8	3 054,8	2 828,7	–	2 828,7
	feb.	2 815,6	1 471,4	83,9	1 317,5	1 344,2	3 224,2	3 224,2	2 997,8	–	2 997,8

Notă: Începând cu iunie 2012, datele agregate privind activele și pasivele fondurilor de investiții cuprind și datele Fondului Proprietatea.

8.3. Acțiuni și alte participații de capital deținute

8.3.1. Fonduri de piață monetară (FPM)

(milioane lei; sfârșitul perioadei)

Perioada	Total, din care:	rezidenți		
		Instituții financiare monetare	Alți intermediari financiar și auxiliari financiar	
2010	29,9	16,2	13,7	
2011	51,6	8,3	43,3	
2012	c	c	c	
2012	feb.	46,6	10,2	36,4
	mar.	c	c	c
	apr.	c	c	c
	mai	c	c	c
	iun.	–	–	–
	iul.	c	c	c
	aug.	c	c	c
	sep.	c	c	c
	oct.	c	c	c
	nov.	c	c	c
	dec.	c	c	c
2013	ian.	c	c	c
	feb.	c	c	c

8.3.2. Fonduri de investiții, altele decât fondurile de piață monetară (FI)

(milioane lei; sfârșitul perioadei)

Perioada	Total, din care:	rezidenți				nerezidenți		
		Instituții financiare monetare	Alți intermediari financiar și auxiliari financiar	Societăți de asigurare și fonduri de pensii	Societăți nefinanciare	Total, din care:	Zona euro	
2010	6 705,8	3 750,4	111,0	1,0	2 710,7	69,4	39,6	
2011	5 285,0	2 539,0	113,7	0,8	2 430,7	841,5	807,6	
2012	18 670,4	2 186,2	119,7	c	16 364,5	1 302,7	1 259,3	
2012	feb.	5 461,7	2 464,0	122,0	0,8	2 617,7	1 166,9	1 122,2
	mar.	5 422,5	2 430,6	123,5	c	2 596,8	1 280,5	1 236,3
	apr.	5 388,6	2 351,3	125,1	c	2 623,3	1 368,8	1 326,7
	mai	5 208,1	2 250,1	130,6	c	2 554,6	1 277,6	1 237,2
	iun.	16 366,6	2 366,6	130,7	c	13 869,3	1 242,3	1 200,6
	iul.	16 373,8	2 314,6	126,5	c	13 932,7	1 233,2	1 189,7
	aug.	16 358,7	2 260,5	123,5	c	13 974,7	1 184,3	1 140,4
	sep.	16 428,5	2 244,7	124,0	c	14 059,7	1 236,0	1 192,2
	oct.	16 596,1	2 230,6	123,5	c	14 241,9	1 271,4	1 227,1
	nov.	16 514,3	2 193,4	121,9	c	14 199,0	1 335,2	1 291,6
	dec.	18 670,4	2 186,2	119,7	c	16 364,5	1 302,7	1 259,3
2013	ian.	18 910,3	2 248,1	128,2	c	16 534,0	1 407,4	1 365,0
	feb.	19 309,1	2 376,3	132,3	c	16 800,5	1 426,1	1 384,8

Notă: Începând cu iunie 2012, datele agregate privind activele și pasivele fondurilor de investiții cuprind și datele Fondului Proprietatea.

8.3.2. Fonduri de investiții, altele decât fondurile de piață monetară (FI)

(milioane lei; sfârșitul perioadei)

(continuare)

Perioada	Acțiuni cotate, emise de:						
	Total	rezidenți				nerezidenți	
		Total, din care:	Instituții financiare monetare	Alți intermediari financiar și auxiliari financiar	Societăți nefinanciare	Total, din care:	Zona euro
2010	4 301,9	4 232,6	2 219,9	36,8	1 975,8	69,4	39,6
2011	4 711,7	3 870,4	1 860,5	36,4	1 772,7	841,3	807,6
2012	10 577,2	9 274,7	1 641,0	39,1	7 594,6	1 302,5	1 259,3
2012 feb.	5 259,6	4 092,9	1 814,5	44,0	1 977,2	1 166,7	1 122,2
mar.	5 336,4	4 056,1	1 781,1	45,5	1 958,9	1 280,3	1 236,3
apr.	5 473,6	4 105,0	1 785,7	47,1	1 983,3	1 368,6	1 326,7
mai	5 208,1	3 930,8	1 685,2	52,4	1 920,5	1 277,3	1 237,2
iun.	10 020,3	8 778,3	1 811,7	51,2	6 915,5	1 242,0	1 200,6
iul.	10 011,6	8 778,6	1 769,1	46,1	6 963,4	1 233,0	1 189,7
aug.	9 963,5	8 779,5	1 712,7	42,8	7 024,0	1 184,0	1 140,4
sep.	10 084,8	8 849,1	1 701,5	43,4	7 104,2	1 235,7	1 192,2
oct.	10 287,9	9 016,7	1 689,7	42,8	7 284,1	1 271,2	1 227,1
nov.	10 259,6	8 924,6	1 651,7	41,2	7 231,7	1 335,0	1 291,5
dec.	10 577,2	9 274,7	1 641,0	39,1	7 594,6	1 302,5	1 259,3
2013 ian.	10 957,4	9 550,5	1 741,0	47,6	7 761,8	1 406,9	1 364,7
feb.	11 311,2	9 885,6	1 860,4	48,4	7 976,8	1 425,6	1 384,5

Notă: Începând cu iunie 2012, datele agregate privind activele și pasivele fondurilor de investiții cuprind și datele Fondului Proprietatea.

8.4. Acțiuni/unități de fond emise - Fonduri de investiții, altele decât fondurile de piață monetară (FI)

(milioane lei; sfârșitul perioadei)

Perioada	Total	rezidenți					nerezidenți		
		Instituții financiare monetare	Alți intermediari financiar și auxiliari financiar	Societăți de asigurare și fonduri de pensii	Administrația publică	Societăți nefinanciare	Gospodăriile populației	Total, din care:	Zona euro
2010	7 772,6	389,0	507,0	424,7	1,9	617,3	5 832,8	1 831,0	1 203,3
2011	8 321,6	349,9	575,4	491,3	1,2	614,4	6 289,4	1 405,3	1 057,8
2012	19 696,1	489,0	2 307,8	634,0	4,5	1 540,7	14 720,1	10 645,1	3 528,1
2012 feb.	8 729,0	379,9	558,0	567,0	1,1	663,7	6 559,3	1 644,8	1 200,2
mar.	11 479,0	481,6	711,9	584,4	3,1	1 264,3	8 433,7	1 657,5	1 203,7
apr.	11 541,0	490,7	700,8	562,8	1,4	1 300,8	8 484,5	1 684,0	1 220,4
mai	11 375,0	460,1	710,7	544,0	1,1	1 317,0	8 342,1	1 618,6	1 168,6
iun.	18 109,3	457,4	2 141,2	528,7	1,9	1 493,5	13 486,6	8 779,7	3 297,1
iul.	18 190,5	457,9	2 166,4	534,9	1,5	1 518,6	13 511,3	8 825,4	3 188,2
aug.	18 256,5	464,5	2 176,5	548,4	1,6	1 518,7	13 546,9	8 863,5	3 112,4
sep.	18 518,6	475,9	2 233,1	574,7	2,0	1 555,0	13 677,8	8 969,5	3 138,4
oct.	18 684,3	480,9	2 247,4	599,3	2,1	1 545,8	13 808,7	9 182,4	3 203,5
nov.	18 797,3	496,3	2 273,3	615,6	2,0	1 518,9	13 891,1	9 142,2	3 148,8
dec.	19 696,1	489,0	2 307,8	634,0	4,5	1 540,7	14 720,1	10 645,1	3 528,1
2013 ian.	20 054,2	494,7	2 362,4	656,5	4,6	1 583,0	14 953,0	10 913,1	3 557,5
feb.	20 526,0	499,4	2 389,6	828,0	4,7	1 629,8	15 174,5	11 086,7	3 576,0

Notă: Începând cu iunie 2012, datele agregate privind activele și pasivele fondurilor de investiții cuprind și datele Fondului Proprietatea.

9. SITUAȚIA ACTIVELOR ȘI PASIVELOR BILANȚIERE ALE INSTITUȚIILOR FINANCIARE NEBANCARE ÎNSCRISE ÎN REGISTRUL GENERAL

9.1. Structura bilanțieră în dinamică

(milioane lei; sfârșitul perioadei)

Perioada	Total active/pasive	Active			Pasive		
		credite acordate	depozite plasate	alte active	capital și rezerve	împrumuturi primite	alte pasive
2008 mar.	34 249,4	28 376,2	1 846,7	4 026,5	3 288,9	28 192,4	2 768,1
iun.	37 246,8	30 772,8	1 963,4	4 510,6	3 746,9	30 093,8	3 406,1
sep.	40 834,7	34 085,6	2 207,1	4 542,0	4 001,2	33 533,7	3 299,7
dec.	44 503,1	36 753,5	3 378,9	4 370,7	4 485,1	36 869,8	3 148,2
2009 mar.	44 112,4	35 566,0	3 929,9	4 616,5	4 938,8	36 070,8	3 102,7
iun.	42 757,8	33 567,6	4 100,3	5 089,9	5 424,7	34 405,3	2 927,9
sep.	41 357,8	31 749,0	4 329,5	5 279,3	5 772,2	32 755,8	2 829,9
dec.	40 613,0	30 293,5	4 875,4	5 444,1	6 215,9	31 625,8	2 771,4
2010 mar.	37 331,6	27 976,6	3 810,6	5 544,4	6 569,8	28 055,9	2 705,8
iun.	38 321,2	28 001,8	3 812,3	6 507,2	6 727,1	28 027,2	3 566,9
sep.	36 237,4	26 233,4	3 628,6	6 375,4	7 030,0	25 639,2	3 568,2
dec.	36 105,8	25 680,1	4 289,1	6 136,7	7 580,7	24 417,5	4 107,7
2011 mar.	33 399,2	23 737,2	3 557,9	6 104,1	7 738,4	21 707,8	3 953,0
iun.	33 966,5	24 052,1	3 536,5	6 377,9	7 735,4	22 548,1	3 683,0
sep.	33 776,5	23 959,1	3 128,4	6 689,0	7 978,7	22 681,6	3 116,2
dec.	33 601,2	23 738,4	3 400,9	6 461,9	8 559,2	21 936,2	3 105,8
2012 mar.	33 064,1	23 419,0	2 998,0	6 647,1	8 706,7	21 124,4	3 233,0
iun.	33 403,4	23 246,7	3 298,9	6 857,9	8 872,1	21 347,9	3 183,4
sep.	33 910,6	23 200,3	3 749,1	6 961,2	10 059,6	20 699,0	3 152,0
dec.	33 169,6	22 219,7	3 839,4	7 110,5	10 204,5	19 902,0	3 063,1

Notă: Datele sunt provizorii; seriile definitive vor fi disponibile la șase luni de la data raportării.

9.2. Structura bilanțieră la 31 decembrie 2012 pe tipuri de instituții financiare nebancare înscrise în Registrul general

(milioane lei; sfârșitul perioadei)

Secțiunea din Registrul general	Total	Active			Pasive		
		credite acordate	depozite plasate	alte active	capital și rezerve	împrumuturi primite	alte pasive
Total Registrul general, din care:	33 169,6	22 219,7	3 839,4	7 110,5	10 204,5	19 902,0	3 063,1
Credite de consum	1 226,8	943,7	42,1	241,0	683,7	428,7	114,5
Credite ipotecare și/sau imobiliare	–	–	–	–	–	–	–
Microcreditare	44,6	30,3	0,7	13,6	20,3	c	c
Finanțarea tranzacțiilor comerciale	c	c	c	c	c	c	c
Factoring	c	c	c	c	c	c	c
Scontare	–	–	–	–	–	–	–
Forfetare	–	–	–	–	–	–	–
Leasing financiar	4 116,9	2 654,1	249,7	1 213,2	1 369,8	2 375,0	372,1
Emitere de garanții și asumare de angajamente, inclusiv garantarea creditului	1 843,0	6,4	440,7	1 395,9	141,7	c	c
Alte forme de finanțare de natura creditului	–	–	–	–	–	–	–
Activități multiple de creditare	25 881,6	18 560,1	3 105,5	4 216,0	7 949,9	16 530,9	1 400,7

Notă: Datele sunt provizorii; seriile definitive vor fi disponibile la șase luni de la data raportării.

9.3. Credite acordate gospodăriilor populației

(milioane lei; sfârșitul perioadei)

Perioada		Credite				Credite pentru locuințe			
		Total	lei	euro	alte valute	Total	lei	euro	alte valute
2008	mar.	6 444,5	3 280,8	2 688,6	475,1	1 186,3	27,5	706,9	451,8
	iun.	7 214,2	3 609,2	3 030,5	574,5	1 388,4	31,6	825,4	531,4
	sep.	8 037,7	4 031,3	3 324,1	682,3	1 531,5	37,9	917,4	576,2
	dec.	8 315,4	4 057,6	3 484,8	773,1	1 708,1	37,1	1 018,2	652,8
2009	mar.	6 857,7	3 965,0	2 738,1	154,6	444,6	36,0	333,5	75,1
	iun.	6 611,7	3 791,6	2 676,7	143,3	429,7	34,0	326,5	69,2
	sep.	6 334,9	3 620,6	2 578,3	136,0	418,4	32,5	320,3	65,6
	dec.	6 135,7	3 497,7	2 497,5	140,5	419,3	30,6	319,0	69,8
2010	mar.	5 909,3	3 451,4	2 312,1	145,8	407,6	28,7	305,2	73,8
	iun.	5 794,5	3 269,4	2 352,2	172,8	444,9	26,9	327,4	90,6
	sep.	5 690,7	3 324,3	2 207,5	158,9	440,5	25,7	326,7	88,1
	dec.	5 690,9	3 404,3	2 119,3	167,3	444,7	24,9	323,7	96,1
2011	mar.	5 265,8	3 208,5	1 904,4	152,9	412,9	23,9	299,4	89,5
	iun.	5 277,1	3 281,3	1 835,1	160,8	422,9	24,0	301,0	98,0
	sep.	5 147,8	3 206,3	1 759,4	182,0	443,0	24,4	303,8	114,8
	dec.	5 267,1	3 388,6	1 681,4	197,1	447,4	24,1	294,3	129,0
2012	mar.	5 287,7	3 476,3	1 612,4	199,0	454,2	23,6	297,0	133,5
	iun.	5 124,6	3 368,4	1 527,8	228,4	478,0	22,6	296,2	159,2
	sep.	5 333,7	3 624,6	1 476,9	232,2	483,4	21,5	296,7	165,2
	dec.	5 229,1	3 647,6	1 364,0	217,5	463,1	22,3	286,4	154,4

Notă: Datele sunt provizorii; seriile definitive vor fi disponibile la șase luni de la data raportării.

Perioada		Credite pentru consum				Credite pentru alte scopuri			
		Total	lei	euro	alte valute	Total	lei	euro	alte valute
2008	mar.	4 988,0	3 205,8	1 773,0	9,2	270,3	47,5	208,7	14,1
	iun.	5 523,3	3 523,2	1 969,9	30,1	302,6	54,4	235,2	13,0
	sep.	6 096,8	3 935,9	2 096,8	64,0	409,5	57,5	309,9	42,1
	dec.	6 082,0	3 957,2	2 051,7	73,1	525,4	63,2	414,9	47,2
2009	mar.	6 003,2	3 867,5	2 064,1	71,5	410,0	61,6	340,4	8,0
	iun.	5 808,3	3 697,5	2 043,4	67,4	373,6	60,1	306,8	6,8
	sep.	5 558,2	3 527,3	1 966,7	64,3	358,3	60,8	291,4	6,2
	dec.	5 363,6	3 404,7	1 894,2	64,7	352,7	62,4	284,3	6,0
2010	mar.	5 173,8	3 354,7	1 752,9	66,3	327,9	68,0	254,1	5,7
	iun.	5 032,5	3 171,2	1 785,6	75,7	317,0	71,3	239,3	6,5
	sep.	4 944,5	3 218,2	1 660,5	65,9	305,6	80,4	220,3	5,0
	dec.	4 936,4	3 288,3	1 581,5	66,6	309,8	91,1	214,1	4,6
2011	mar.	4 547,7	3 073,9	1 414,5	59,3	305,1	110,7	190,5	4,0
	iun.	4 539,6	3 127,5	1 352,9	59,1	314,6	129,7	181,2	3,7
	sep.	4 391,0	3 047,4	1 280,2	63,4	313,7	134,5	175,4	3,8
	dec.	4 500,7	3 216,0	1 220,5	64,2	319,0	148,5	166,6	3,9
2012	mar.	4 516,0	3 294,0	1 160,5	61,5	317,5	158,6	154,9	4,0
	iun.	4 318,2	3 172,2	1 080,9	65,0	328,4	173,6	150,7	4,1
	sep.	4 525,0	3 432,3	1 029,5	63,2	325,3	170,8	150,7	3,8
	dec.	4 429,9	3 437,4	932,7	59,7	336,1	187,9	144,8	3,4

Notă: Datele sunt provizorii; seriile definitive vor fi disponibile la șase luni de la data raportării.

9.4. Credite acordate societăților nefinanciare, altor sectoare instituționale* și nerezidenților

(milioane lei; sfârșitul perioadei)

Perioada	Credite acordate societăților nefinanciare									
	Total	lei				euro				
		Total	cu scadența până la 1 an inclusiv	cu scadența mai mare de 1 an și până la 5 ani inclusiv	cu scadența mai mare de 5 ani	Total	cu scadența până la 1 an inclusiv	cu scadența mai mare de 1 an și până la 5 ani inclusiv	cu scadența mai mare de 5 ani	
2008	mar.	21 420,6	981,5	330,4	570,3	80,8	20 305,6	214,6	17 320,8	2 770,3
	iun.	23 074,5	1 159,5	420,1	641,6	97,8	21 772,3	1 295,3	18 281,1	2 195,8
	sep.	25 449,6	1 317,8	565,3	644,5	108,1	23 942,1	1 356,1	19 802,8	2 783,2
	dec.	27 796,1	1 350,8	587,1	654,0	109,6	26 206,5	1 107,8	21 443,0	3 655,7
2009	mar.	28 128,9	1 489,2	658,4	727,3	103,5	26 404,7	1 031,7	21 345,0	4 027,9
	iun.	26 415,7	1 540,6	631,8	802,8	105,9	24 626,6	973,0	19 505,9	4 147,7
	sep.	24 896,2	1 571,7	640,1	810,9	120,7	23 060,4	917,6	18 005,7	4 137,1
	dec.	23 646,4	1 581,2	642,6	812,7	126,0	21 784,4	854,1	16 062,9	4 867,4
2010	mar.	21 449,8	1 740,4	670,2	919,4	150,8	19 424,5	781,6	14 040,5	4 602,4
	iun.	21 565,2	1 737,5	707,3	856,3	173,9	19 519,7	807,6	14 074,5	4 637,7
	sep.	19 944,7	1 801,3	736,0	891,0	174,4	17 882,9	710,6	12 561,7	4 610,6
	dec.	19 384,7	1 862,0	759,2	928,6	174,2	17 275,7	690,8	11 802,6	4 782,3
2011	mar.	17 927,9	1 932,8	798,2	941,4	193,3	15 770,1	630,3	10 301,2	4 838,7
	iun.	18 257,4	2 108,2	849,4	1 034,0	224,8	15 929,1	730,0	10 296,5	4 902,6
	sep.	18 294,9	2 119,5	746,5	1 129,1	243,9	15 925,3	806,1	10 131,5	4 987,7
	dec.	17 897,2	2 244,4	662,7	1 286,5	295,2	15 410,6	793,9	9 914,4	4 702,3
2012	mar.	17 664,0	2 297,1	768,9	1 200,0	328,2	15 138,8	804,7	9 520,5	4 813,6
	iun.	17 673,8	2 440,7	694,5	1 337,2	408,9	14 986,4	826,0	9 391,4	4 769,1
	sep.	17 421,4	2 504,6	654,1	1 398,5	452,0	14 684,9	837,6	9 295,5	4 551,8
	dec.	16 574,6	2 559,9	720,5	1 376,9	462,5	13 806,6	943,0	8 644,5	4 219,1

Perioada	Credite acordate societăților nefinanciare (continuare)				Credite acordate altor sectoare instituționale				Credite acordate nerezidenților	
	Total	alte valute			Total	lei	euro	alte valute		
		cu scadența până la 1 an inclusiv	cu scadența mai mare de 1 an și până la 5 ani inclusiv	cu scadența mai mare de 5 ani						
2008	mar.	133,5	4,7	87,6	41,2	469,9	44,4	416,6	8,8	41,2
	iun.	142,7	1,7	94,7	46,2	453,1	36,8	408,7	7,6	31,0
	sep.	189,6	2,1	129,8	57,7	567,0	50,5	508,9	7,6	31,3
	dec.	238,8	6,0	128,4	104,4	587,3	62,4	517,4	7,5	54,7
2009	mar.	235,1	3,3	121,4	110,3	577,2	61,4	508,4	7,4	2,2
	iun.	248,5	2,9	120,2	125,4	538,3	63,9	468,4	5,9	2,0
	sep.	264,1	5,3	105,5	153,3	515,9	74,5	436,7	4,7	2,0
	dec.	280,8	3,9	120,8	156,0	509,6	74,8	431,1	3,8	1,7
2010	mar.	285,0	3,0	132,3	149,8	611,9	127,7	481,3	2,9	5,6
	iun.	308,0	5,9	137,3	164,8	600,7	106,8	491,2	2,7	41,4
	sep.	260,5	5,1	113,1	142,3	557,9	98,9	457,5	1,5	40,1
	dec.	247,1	6,3	110,3	130,5	562,5	83,8	477,6	1,1	41,9
2011	mar.	224,9	13,2	96,7	115,1	509,6	75,4	433,3	0,9	33,9
	iun.	220,1	18,3	89,5	112,3	485,1	67,8	416,5	0,7	32,5
	sep.	250,1	22,2	94,4	133,5	471,6	55,5	415,4	0,6	44,8
	dec.	242,2	41,2	69,0	132,0	451,8	46,2	405,4	0,2	122,2
2012	mar.	228,1	40,8	62,4	124,9	430,7	41,7	388,8	0,2	36,6
	iun.	246,7	54,9	62,2	129,6	410,5	40,0	370,3	0,2	37,8
	sep.	231,9	52,2	58,1	121,6	407,7	45,8	361,7	0,2	37,5
	dec.	208,1	38,7	66,1	103,2	387,3	42,6	344,5	0,1	28,8

Notă: Datele sunt provizorii; seriile definitive vor fi disponibile la șase luni de la data raportării.

*) Cu excepția sectorului gospodăriile populației.

10. RATELE MEDII ALE DOBÂNZII PRACTICATE DE INSTITUȚIILE DE CREDIT

10.1. Depozite la termen în lei

10.1.1. Depozite existente în sold

(% p.a.)

Perioada	Depozite la termen ale gospodăriilor populației					Depozite la termen ale societăților nefinanciare					
	Total	Durata inițială				Total	Durata inițială				
		până la 1 lună inclusiv	peste 1 lună și până la 3 luni inclusiv	peste 3 luni și până la 6 luni inclusiv	peste 6 luni și până la 12 luni inclusiv		până la 1 lună inclusiv	peste 1 lună și până la 3 luni inclusiv	peste 3 luni și până la 6 luni inclusiv	peste 6 luni și până la 12 luni inclusiv	
2008	12,12	11,68	12,93	12,51	9,39	14,81	14,89	17,55	13,51	8,77	
2009	9,56	9,17	9,35	10,54	10,37	9,07	8,88	9,88	10,20	8,05	
2010	7,18	6,42	7,39	7,82	7,55	5,47	4,88	6,64	6,70	5,50	
2011	6,24	5,71	6,24	6,82	6,92	5,59	5,25	6,19	6,37	5,72	
2012	5,31	4,80	5,02	5,78	6,14	4,94	4,58	5,63	5,60	4,53	
2012	feb.	6,21	5,65	6,18	6,86	6,67	5,29	4,74	6,04	6,16	5,53
	mar.	6,09	5,42	6,04	6,78	6,64	5,04	4,36	5,81	6,09	5,41
	apr.	5,92	5,18	5,81	6,61	6,55	4,89	4,19	5,63	5,96	5,37
	mai	5,74	4,99	5,55	6,43	6,47	4,90	4,46	5,35	5,79	5,36
	iun.	5,58	4,90	5,29	6,25	6,39	4,94	4,47	5,46	5,56	5,17
	iul.	5,46	4,81	5,15	6,07	6,33	4,89	4,61	5,26	5,45	5,03
	aug.	5,41	4,82	5,09	5,87	6,31	4,95	4,74	5,31	5,42	4,94
	sep.	5,37	4,81	5,05	5,83	6,22	4,84	4,46	5,29	5,48	4,87
	oct.	5,35	4,81	5,03	5,80	6,22	4,84	4,51	5,30	5,52	4,71
	nov.	5,35	4,82	5,02	5,80	6,16	4,92	4,41	5,53	5,59	4,66
	dec.	5,31	4,80	5,02	5,78	6,14	4,94	4,58	5,63	5,60	4,53
	2013	ian.	5,30	4,78	4,99	5,77	6,10	4,93	4,58	5,47	5,60
feb.		5,26	4,73	4,96	5,76	6,01	4,85	4,42	5,43	5,58	4,66

10.1.2. Depozite noi

(% p.a.)

Perioada	Depozite noi la termen ale gospodăriilor populației					Depozite noi la termen ale societăților nefinanciare					
	Total	Durata inițială				Total	Durata inițială				
		până la 1 lună inclusiv	peste 1 lună și până la 3 luni inclusiv	peste 3 luni și până la 6 luni inclusiv	peste 6 luni și până la 12 luni inclusiv		până la 1 lună inclusiv	peste 1 lună și până la 3 luni inclusiv	peste 3 luni și până la 6 luni inclusiv	peste 6 luni și până la 12 luni inclusiv	
2008	15,27	14,77	16,03	14,58	13,04	16,01	15,50	18,08	15,17	11,77	
2009	9,91	9,71	9,94	10,48	11,22	9,57	9,37	10,12	9,89	6,60	
2010	7,62	6,87	7,92	8,00	7,52	5,36	4,85	6,59	6,98	6,53	
2011	6,59	6,31	6,58	7,17	6,85	5,78	5,54	6,31	6,53	6,41	
2012	5,64	5,36	5,57	6,20	5,94	5,15	5,04	5,55	5,83	5,28	
2012	feb.	6,52	6,21	6,54	7,00	6,90	5,05	4,63	6,05	6,16	5,50
	mar.	6,25	5,91	6,15	6,74	6,89	4,55	4,10	5,53	6,02	5,64
	apr.	5,95	5,59	5,83	6,48	6,46	4,57	4,29	5,33	5,48	5,38
	mai	5,68	5,36	5,71	6,13	6,09	4,81	4,63	5,25	5,37	5,32
	iun.	5,57	5,27	5,59	6,18	5,86	4,93	4,64	5,62	5,41	4,52
	iul.	5,60	5,29	5,63	6,09	6,03	4,97	4,84	5,25	5,42	4,74
	aug.	5,58	5,35	5,57	6,06	5,87	5,15	5,05	5,39	5,39	4,75
	sep.	5,56	5,33	5,46	6,16	5,85	5,04	4,90	5,32	5,71	4,85
	oct.	5,62	5,32	5,58	6,18	5,89	5,07	4,89	5,41	5,73	4,50
	nov.	5,70	5,49	5,60	6,20	5,92	5,18	4,86	5,79	5,71	4,86
	dec.	5,64	5,36	5,57	6,20	5,94	5,15	5,04	5,55	5,83	5,28
	2013	ian.	5,61	5,28	5,57	6,08	6,03	5,25	5,05	5,58	5,57
feb.		5,53	5,26	5,42	5,96	5,99	5,04	4,87	5,40	5,68	5,63

Notă: Datele anuale reprezintă ratele medii ale dobânzilor aferente lunii decembrie.

10.2. Depozite la termen în euro

10.2.1. Depozite existente în sold

(% p.a.)

Perioada	Depozite la termen ale gospodăriilor populației					Depozite la termen ale societăților nefinanciare				
	Total	Durata inițială				Total	Durata inițială			
		până la 1 lună inclusiv	peste 1 lună și până la 3 luni inclusiv	peste 3 luni și până la 6 luni inclusiv	peste 6 luni și până la 12 luni inclusiv		până la 1 lună inclusiv	peste 1 lună și până la 3 luni inclusiv	peste 3 luni și până la 6 luni inclusiv	peste 6 luni și până la 12 luni inclusiv
2008	5,36	5,09	5,74	5,31	4,63	6,12	5,87	7,25	6,94	6,25
2009	3,51	3,11	3,32	3,93	4,27	2,90	2,39	3,30	3,22	3,43
2010	3,19	2,60	3,19	3,53	3,23	2,64	2,27	3,03	3,80	2,73
2011	3,29	2,85	3,13	3,65	3,38	2,74	2,14	3,26	4,05	3,07
2012	3,12	2,61	2,67	3,52	3,45	2,43	1,67	2,90	3,23	2,97
2012 feb.	3,36	2,88	3,15	3,79	3,43	2,99	2,31	3,82	3,60	3,39
mar.	3,37	2,85	3,14	3,81	3,47	2,91	2,17	3,74	3,61	3,34
apr.	3,38	2,83	3,12	3,83	3,51	2,80	1,95	3,37	3,86	3,39
mai	3,37	2,82	3,09	3,84	3,53	2,88	2,24	3,42	3,84	3,09
iun.	3,35	2,78	3,04	3,82	3,55	2,82	1,98	3,51	3,84	3,11
iul.	3,34	2,76	3,02	3,82	3,56	2,82	2,15	3,27	3,63	3,26
aug.	3,33	2,78	3,00	3,78	3,55	2,72	2,07	3,09	3,59	3,13
sep.	3,29	2,75	2,93	3,76	3,52	2,70	1,91	3,20	3,56	3,20
oct.	3,23	2,62	2,84	3,71	3,50	2,53	1,80	2,96	3,33	3,10
nov.	3,18	2,64	2,76	3,61	3,47	2,53	1,76	2,94	3,30	3,12
dec.	3,12	2,61	2,67	3,52	3,45	2,43	1,67	2,90	3,23	2,97
2013 ian.	3,07	2,60	2,64	3,40	3,43	2,44	1,83	2,85	3,16	2,85
feb.	3,02	2,56	2,59	3,33	3,40	2,41	1,84	2,95	3,14	2,77

10.2.2. Depozite noi

(% p.a.)

Perioada	Depozite noi la termen ale gospodăriilor populației					Depozite noi la termen ale societăților nefinanciare				
	Total	Durata inițială				Total	Durata inițială			
		până la 1 lună inclusiv	peste 1 lună și până la 3 luni inclusiv	peste 3 luni și până la 6 luni inclusiv	peste 6 luni și până la 12 luni inclusiv		până la 1 lună inclusiv	peste 1 lună și până la 3 luni inclusiv	peste 3 luni și până la 6 luni inclusiv	peste 6 luni și până la 12 luni inclusiv
2008	6,36	5,94	6,66	6,74	5,75	6,32	5,98	7,34	6,07	5,38
2009	3,35	3,19	3,38	3,78	3,50	2,48	2,32	2,63	3,00	2,52
2010	3,44	2,94	3,56	4,05	3,37	2,45	1,97	3,01	4,05	3,13
2011	3,47	3,24	3,35	4,02	3,80	2,38	2,12	3,05	3,80	3,84
2012	3,39	3,18	3,11	3,85	3,39	1,97	1,63	2,75	2,97	1,79
2012 feb.	3,54	3,37	3,33	4,00	3,95	2,56	2,32	3,13	3,70	3,10
mar.	3,54	3,36	3,34	3,93	3,89	2,35	2,12	2,84	3,51	3,10
apr.	3,53	3,29	3,31	4,07	3,86	2,78	1,95	3,60	4,13	2,62
mai	3,48	3,33	3,20	4,06	3,74	2,64	2,27	3,28	3,58	3,41
iun.	3,46	3,23	3,31	4,01	3,65	2,40	1,97	3,09	3,52	3,86
iul.	3,50	3,30	3,34	4,05	3,64	2,87	2,19	3,34	3,73	3,50
aug.	3,44	3,27	3,22	3,99	3,44	2,33	2,08	2,68	3,38	2,10
sep.	3,45	3,26	3,13	4,05	3,42	2,28	1,89	2,93	3,32	1,78
oct.	3,42	3,14	3,16	3,99	3,44	2,36	1,77	2,94	3,28	2,19
nov.	3,42	3,28	3,17	3,85	3,41	2,09	1,73	2,75	3,13	2,83
dec.	3,39	3,18	3,11	3,85	3,39	1,97	1,63	2,75	2,97	1,79
2013 ian.	3,29	3,09	3,07	3,62	3,50	2,31	1,81	2,86	3,30	2,11
feb.	3,22	3,06	3,00	3,55	3,45	2,09	1,87	2,70	3,02	3,16

Notă: Datele anuale reprezintă ratele medii ale dobânzilor aferente lunii decembrie.

10.3. Depozite în lei pe tipuri de depozite

10.3.1. Depozite existente în sold

(% p.a.)

Perioada	Depozite ale gospodăriilor populației							Depozite ale societăților nefinanciare				Împrumuturi din operațiuni repo
	overnight	total	la termen		rambursabile după notificare			overnight	total	la termen		
			cu durata inițială până la 2 ani inclusiv	cu durata inițială peste 2 ani	total	la cel mult 3 luni inclusiv	la mai mult de 3 luni			cu durata inițială până la 2 ani inclusiv	cu durata inițială peste 2 ani	
2008	7,52	12,12	11,97	13,60	x	x	x	5,21	14,81	15,11	4,76	11,33
2009	4,34	9,56	9,63	8,64	x	x	x	3,10	9,07	9,24	3,98	x
2010	2,13	7,18	7,26	5,79	x	x	x	1,16	5,47	5,56	3,01	c
2011	1,40	6,24	6,35	4,54	x	x	x	1,37	5,59	5,67	2,79	c
2012	1,06	5,31	5,39	4,49	x	x	x	1,53	4,94	5,01	3,10	x
2012 feb.	1,33	6,21	6,29	5,05	x	x	x	1,34	5,29	5,36	2,92	c
2012 mar.	1,37	6,09	6,17	4,93	x	x	x	1,29	5,04	5,09	2,96	c
2012 apr.	1,25	5,92	5,99	4,93	x	x	x	1,38	4,89	4,95	2,95	c
2012 mai	1,25	5,74	5,80	4,92	x	x	x	1,50	4,90	4,96	3,08	c
2012 iun.	1,21	5,58	5,63	4,94	x	x	x	1,43	4,94	5,00	3,11	c
2012 iul.	1,15	5,46	5,51	4,93	x	x	x	1,50	4,89	4,95	3,14	x
2012 aug.	1,14	5,41	5,45	4,92	x	x	x	1,45	4,95	5,01	3,22	x
2012 sep.	1,13	5,37	5,41	4,73	x	x	x	1,43	4,84	4,89	3,20	x
2012 oct.	1,12	5,35	5,40	4,72	x	x	x	1,51	4,84	4,89	3,25	x
2012 nov.	1,07	5,35	5,40	4,69	x	x	x	1,61	4,92	4,98	3,20	x
2012 dec.	1,06	5,31	5,39	4,49	x	x	x	1,53	4,94	5,01	3,10	x
2013 ian.	1,04	5,30	5,36	4,49	x	x	x	1,66	4,93	4,98	3,08	x
2013 feb.	1,02	5,26	5,32	4,48	x	x	x	1,46	4,85	4,91	3,06	x

10.3.2. Depozite noi la termen

(% p.a.)

Perioada	Depozite noi ale gospodăriilor populației			Depozite noi ale societăților nefinanciare			Împrumuturi noi din operațiuni repo
	cu durata inițială până la 1 an inclusiv	cu durata inițială peste 1 an și până la 2 ani inclusiv	cu durata inițială peste 2 ani	cu durata inițială până la 1 an inclusiv	cu durata inițială peste 1 an și până la 2 ani inclusiv	cu durata inițială peste 2 ani	
2008	15,29	11,89	14,93	16,03	7,70	10,21	12,99
2009	9,95	8,09	6,68	9,59	5,76	4,24	x
2010	7,63	6,80	6,36	5,36	5,56	4,76	c
2011	6,60	6,99	4,78	5,79	4,47	3,86	x
2012	5,65	6,36	4,13	5,19	1,12	3,12	x
2012 feb.	6,52	7,38	5,41	5,05	4,12	3,33	x
2012 mar.	6,25	6,79	5,28	4,55	3,41	3,85	x
2012 apr.	5,93	8,38	4,94	4,57	3,65	5,41	x
2012 mai	5,68	6,16	4,99	4,81	3,24	4,28	c
2012 iun.	5,58	5,84	4,80	4,94	3,38	3,80	x
2012 iul.	5,61	5,84	4,90	4,97	4,36	3,60	x
2012 aug.	5,60	5,79	4,58	5,16	4,15	3,15	x
2012 sep.	5,57	5,95	4,27	5,05	1,19	3,03	x
2012 oct.	5,63	5,91	4,43	5,08	4,77	3,91	x
2012 nov.	5,72	6,00	4,41	5,18	5,17	2,86	x
2012 dec.	5,65	6,36	4,13	5,19	1,12	3,12	x
2013 ian.	5,63	6,10	4,56	5,25	5,39	3,34	x
2013 feb.	5,53	6,20	4,57	5,05	3,95	3,30	x

Notă: Datele anuale reprezintă ratele medii ale dobânzilor aferente lunii decembrie.

10.4. Depozite în euro pe tipuri de depozite

10.4.1. Depozite existente în sold

(% p.a.)

Perioada	Depozite ale gospodăriilor populației							Depozite ale societăților nefinanciare				Împrumuturi din operațiuni repo
	overnight	la termen			rambursabile după notificare			overnight	la termen			
		total	cu durata inițială până la 2 ani inclusiv	cu durata inițială peste 2 ani	total	la cel mult 3 luni inclusiv	la mai mult de 3 luni		total	cu durata inițială până la 2 ani inclusiv	cu durata inițială peste 2 ani	
2008	3,75	5,36	5,36	3,66	x	x	x	1,39	6,12	6,38	1,23	x
2009	1,70	3,51	3,50	3,54	x	x	x	0,56	2,90	2,98	0,97	x
2010	1,21	3,19	3,18	3,23	x	x	x	0,39	2,64	2,71	0,76	c
2011	0,97	3,29	3,29	3,29	x	x	x	0,33	2,74	2,81	1,07	c
2012	0,87	3,12	3,11	3,54	x	x	x	0,23	2,43	2,48	1,32	c
2012 feb.	0,95	3,36	3,36	3,35	x	x	x	0,35	2,99	3,08	1,15	c
2012 mar.	1,11	3,37	3,37	3,36	x	x	x	0,36	2,91	3,00	1,18	c
2012 apr.	1,19	3,38	3,37	3,38	x	x	x	0,31	2,80	2,87	1,23	c
2012 mai	1,23	3,37	3,37	3,38	x	x	x	0,31	2,88	2,97	1,29	c
2012 iun.	1,23	3,35	3,34	3,39	x	x	x	0,30	2,82	2,90	1,29	c
2012 iul.	0,96	3,34	3,33	3,39	x	x	x	0,27	2,82	2,90	1,29	c
2012 aug.	0,96	3,33	3,32	3,39	x	x	x	0,25	2,72	2,79	1,62	c
2012 sep.	0,94	3,29	3,29	3,37	x	x	x	0,27	2,70	2,77	1,37	c
2012 oct.	0,87	3,23	3,23	3,37	x	x	x	0,24	2,53	2,58	1,55	c
2012 nov.	0,86	3,18	3,18	3,36	x	x	x	0,24	2,53	2,58	1,49	c
2012 dec.	0,87	3,12	3,11	3,54	x	x	x	0,23	2,43	2,48	1,32	c
2013 ian.	0,87	3,07	3,06	3,52	x	x	x	0,20	2,44	2,49	1,30	c
2013 feb.	0,86	3,02	3,01	3,51	x	x	x	0,21	2,41	2,46	1,23	c

10.4.2. Depozite noi la termen

(% p.a.)

Perioada	Depozite noi ale gospodăriilor populației			Depozite noi ale societăților nefinanciare			Împrumuturi noi din operațiuni repo
	cu durata inițială până la 1 an inclusiv	cu durata inițială peste 1 an și până la 2 ani inclusiv	cu durata inițială peste 2 ani	cu durata inițială până la 1 an inclusiv	cu durata inițială peste 1 an și până la 2 ani inclusiv	cu durata inițială peste 2 ani	
2008	6,36	3,99	4,90	6,36	1,41	2,93	x
2009	3,35	3,69	3,25	2,50	0,92	1,50	x
2010	3,44	3,80	2,83	2,45	2,21	0,91	c
2011	3,46	3,99	2,76	2,39	2,84	1,07	c
2012	3,35	3,55	5,01	1,98	1,78	1,70	c
2012 feb.	3,53	4,27	3,64	2,57	1,36	0,83	c
2012 mar.	3,53	4,17	3,33	2,35	1,69	1,06	c
2012 apr.	3,52	4,07	2,38	2,79	2,32	0,63	x
2012 mai	3,48	3,63	2,58	2,64	4,10	1,69	c
2012 iun.	3,45	3,85	3,07	2,41	2,54	0,54	c
2012 iul.	3,50	3,86	2,86	2,87	3,36	1,68	x
2012 aug.	3,44	3,61	2,79	2,32	2,79	2,59	c
2012 sep.	3,45	3,77	3,04	2,28	2,43	1,46	c
2012 oct.	3,41	3,57	3,28	2,37	1,90	0,52	x
2012 nov.	3,41	3,68	3,33	2,09	1,61	0,60	c
2012 dec.	3,35	3,55	5,01	1,98	1,78	1,70	c
2013 ian.	3,29	3,53	3,35	2,32	1,06	0,81	c
2013 feb.	3,22	3,44	3,22	2,09	1,16	1,03	c

Notă: Datele anuale reprezintă ratele medii ale dobânzilor aferente lunii decembrie.

10.5. Credite în lei

10.5.1. Credite existente în sold

(% p.a.)

Perioada	Credite acordate gospodăriilor populației				Credite acordate societăților nefinanciare			
	Total	cu durata inițială			Total	cu durata inițială		
		până la 1 an inclusiv	peste 1 an și până la 5 ani inclusiv	peste 5 ani		până la 1 an inclusiv	peste 1 an și până la 5 ani inclusiv	peste 5 ani
2008	16,59	22,41	17,82	15,22	18,34	18,96	18,23	17,07
2009	17,11	20,97	18,61	15,85	16,06	16,24	16,24	15,37
2010	14,83	16,48	15,49	14,23	10,57	9,98	10,98	11,53
2011	14,00	15,20	14,94	13,42	10,45	10,25	10,61	10,83
2012	13,26	14,06	14,16	12,58	10,13	10,07	10,01	10,40
2012 feb.	13,85	14,80	14,97	13,26	9,73	9,30	10,07	10,57
2012 mar.	13,62	14,70	14,92	12,93	9,46	9,05	9,67	10,36
2012 apr.	13,13	13,85	14,52	12,47	9,28	8,92	9,41	10,13
2012 mai	13,04	13,76	14,29	12,39	9,37	9,05	9,38	10,26
2012 iun.	13,05	13,73	14,17	12,45	9,55	9,27	9,66	10,22
2012 iul.	13,08	13,88	14,13	12,45	9,58	9,37	9,59	10,20
2012 aug.	13,11	13,88	14,10	12,48	9,76	9,62	9,73	10,22
2012 sep.	13,11	13,85	14,10	12,45	9,82	9,69	9,79	10,24
2012 oct.	13,23	14,07	14,16	12,56	9,86	9,75	9,80	10,24
2012 nov.	13,23	13,97	14,18	12,54	10,02	9,98	9,87	10,29
2012 dec.	13,26	14,06	14,16	12,58	10,13	10,07	10,01	10,40
2013 ian.	13,36	14,35	14,15	12,66	10,15	10,15	9,90	10,42
2013 feb.	13,36	14,32	14,18	12,66	10,10	10,11	9,82	10,40

10.5.2. Credite noi

(% p.a.)

Perioada	Credite noi acordate gospodăriilor populației				Credite noi acordate societăților nefinanciare			
	Total	cu durata inițială			Total	cu durata inițială		
		până la 1 an inclusiv	peste 1 an și până la 5 ani inclusiv	peste 5 ani		până la 1 an inclusiv	peste 1 an și până la 5 ani inclusiv	peste 5 ani
2008	17,64	18,37	20,38	15,38	19,51	19,73	18,43	18,58
2009	16,58	14,16	19,14	14,92	15,40	15,35	16,48	14,50
2010	11,68	12,03	12,19	11,34	9,40	9,50	9,36	9,28
2011	12,66	11,72	13,40	12,37	9,74	9,72	9,38	10,55
2012	12,43	9,80	13,17	11,20	9,79	9,64	10,58	10,04
2012 feb.	12,32	13,02	13,39	11,57	9,67	9,51	10,58	9,34
2012 mar.	12,04	13,81	13,48	10,08	8,95	8,62	9,54	10,19
2012 apr.	11,58	11,74	12,66	9,55	8,83	8,57	9,92	9,80
2012 mai	11,22	13,06	11,47	10,09	9,34	9,17	9,54	10,60
2012 iun.	11,09	13,79	11,39	9,75	9,52	9,38	9,74	10,37
2012 iul.	11,14	13,05	11,51	9,71	9,44	9,40	9,48	9,59
2012 aug.	11,63	10,49	12,13	10,29	9,88	9,79	9,93	10,64
2012 sep.	12,06	10,42	12,74	10,44	10,10	9,94	10,61	10,46
2012 oct.	12,34	10,59	12,91	10,71	9,58	9,38	10,10	10,34
2012 nov.	12,26	9,95	13,23	11,04	10,03	10,11	10,41	9,43
2012 dec.	12,43	9,80	13,17	11,20	9,79	9,64	10,58	10,04
2013 ian.	12,25	10,86	12,81	10,52	9,99	10,17	9,83	9,27
2013 feb.	12,64	12,08	13,09	10,95	9,58	9,43	10,47	9,79

Notă: Datele anuale reprezintă ratele medii ale dobânzilor aferente lunii decembrie.

10.6. Credite în euro

10.6.1. Credite existente în sold

(% p.a.)

Perioada	Credite acordate gospodăriilor populației				Credite acordate societăților nefinanciare			
	Total	cu durata inițială			Total	cu durata inițială		
		până la 1 an inclusiv	peste 1 an și până la 5 ani inclusiv	peste 5 ani		până la 1 an inclusiv	peste 1 an și până la 5 ani inclusiv	peste 5 ani
2008	8,65	7,22	8,51	8,69	7,63	6,71	7,94	8,24
2009	7,65	7,70	6,45	7,71	5,97	5,70	6,15	6,06
2010	7,08	6,70	6,69	7,09	5,63	5,32	5,69	5,80
2011	7,11	7,35	6,52	7,12	5,73	5,29	5,77	6,00
2012	5,66	6,20	5,76	5,65	4,77	4,39	4,80	4,99
2012 feb.	6,95	8,20	6,37	6,96	5,45	4,95	5,45	5,81
2012 mar.	6,77	8,04	6,32	6,77	5,33	4,87	5,34	5,65
2012 apr.	6,60	8,01	6,19	6,61	5,19	4,75	5,15	5,55
2012 mai	6,47	7,77	6,12	6,48	5,13	4,70	5,12	5,45
2012 iun.	6,35	7,65	6,03	6,36	5,12	4,66	5,16	5,40
2012 iul.	6,21	7,32	5,88	6,21	5,03	4,63	5,00	5,31
2012 aug.	6,11	7,20	5,76	6,11	4,93	4,57	4,92	5,18
2012 sep.	5,96	7,43	5,78	5,96	4,87	4,51	4,87	5,11
2012 oct.	5,82	6,88	5,73	5,82	4,80	4,44	4,87	4,98
2012 nov.	5,76	7,05	5,80	5,75	4,79	4,40	4,85	5,01
2012 dec.	5,66	6,20	5,76	5,65	4,77	4,39	4,80	4,99
2013 ian.	5,57	6,07	5,91	5,55	4,74	4,34	4,77	4,96
2013 feb.	5,54	6,31	6,03	5,53	4,75	4,42	4,77	4,94

10.6.2. Credite noi

(% p.a.)

Perioada	Credite noi acordate gospodăriilor populației				Credite noi acordate societăților nefinanciare			
	Total	cu durata inițială			Total	cu durata inițială		
		până la 1 an inclusiv	peste 1 an și până la 5 ani inclusiv	peste 5 ani		până la 1 an inclusiv	peste 1 an și până la 5 ani inclusiv	peste 5 ani
2008	8,05	8,10	9,08	7,86	7,63	7,57	6,76	9,35
2009	6,06	7,36	7,73	5,88	5,92	5,42	6,91	6,04
2010	5,89	6,86	6,83	5,83	5,02	5,52	5,00	4,72
2011	5,90	5,35	4,46	5,98	5,64	5,54	5,29	6,16
2012	4,33	2,08	6,63	4,42	4,62	4,61	4,90	4,44
2012 feb.	5,88	5,40	9,73	5,86	5,77	5,42	5,97	6,34
2012 mar.	5,55	5,64	6,06	5,54	5,38	5,14	5,42	6,00
2012 apr.	5,28	5,16	7,65	5,24	5,32	5,07	5,50	5,48
2012 mai	5,16	5,91	4,95	5,17	5,44	5,43	5,57	5,32
2012 iun.	5,09	6,68	5,53	5,08	5,28	4,96	5,07	6,08
2012 iul.	4,89	4,20	5,91	4,89	5,17	5,04	5,06	5,55
2012 aug.	4,73	5,43	6,38	4,68	4,81	4,64	5,47	4,68
2012 sep.	4,73	5,80	6,99	4,66	4,85	4,27	4,95	5,92
2012 oct.	4,65	5,44	7,11	4,61	4,37	4,35	4,21	4,46
2012 nov.	4,53	5,36	5,56	4,49	4,63	4,20	4,72	5,35
2012 dec.	4,33	2,08	6,63	4,42	4,62	4,61	4,90	4,44
2013 ian.	4,30	2,75	6,39	4,37	4,94	4,27	5,32	6,19
2013 feb.	4,57	6,17	7,02	4,49	5,02	4,71	5,30	5,30

Notă: Datele anuale reprezintă ratele medii ale dobânzilor aferente lunii decembrie.

10.7. Credite în lei pe tipuri de credite

10.7.1. Credite existente în sold

(% p.a.)

Perioada	Credite acordate gospodăriilor populației								
	credite acordate pe descoperit de cont	total	credite pentru locuințe			total	credite pentru consum și alte scopuri		
			cu durata inițială				cu durata inițială		
			până la 1 an inclusiv	peste 1 an și până la 5 ani inclusiv	peste 5 ani		până la 1 an inclusiv	peste 1 an și până la 5 ani inclusiv	peste 5 ani
2008	21,58	10,74	9,53	12,74	10,67	16,85	22,43	17,85	15,52
2009	21,43	11,40	15,75	12,39	11,36	17,39	20,98	18,65	16,19
2010	16,22	10,12	10,12	13,83	10,08	15,06	16,48	15,49	14,56
2011	14,83	9,43	9,43	10,82	9,41	14,21	15,20	14,95	13,72
2012	13,82	8,55	10,10	8,59	8,54	13,53	14,06	14,19	12,99
2012 feb.	14,35	9,27	10,32	10,27	9,26	14,06	14,80	14,98	13,56
mar.	14,25	9,09	9,27	10,13	9,08	13,84	14,70	14,92	13,22
apr.	13,30	8,51	9,36	9,40	8,50	13,35	13,85	14,53	12,78
mai	13,24	8,43	8,22	8,83	8,42	13,26	13,76	14,31	12,71
iun.	13,22	8,42	8,55	8,83	8,41	13,28	13,74	14,18	12,77
iul.	13,34	8,32	8,47	8,70	8,31	13,32	13,89	14,15	12,80
aug.	13,42	8,31	8,69	8,65	8,30	13,36	13,88	14,12	12,85
sep.	13,44	8,32	9,51	8,48	8,31	13,36	13,86	14,13	12,83
oct.	13,68	8,48	9,75	8,44	8,47	13,49	14,07	14,18	12,95
nov.	13,64	8,47	10,17	8,57	8,46	13,49	13,98	14,21	12,94
dec.	13,82	8,55	10,10	8,59	8,54	13,53	14,06	14,19	12,99
2013 ian.	14,02	8,80	10,25	8,55	8,80	13,62	14,36	14,19	13,07
feb.	13,99	8,78	10,11	8,53	8,78	13,63	14,33	14,22	13,07

Perioada	Credite acordate societăților nefinanciare			
	credite acordate pe descoperit de cont	cu durata inițială		
		până la 1 an inclusiv	peste 1 an și până la 5 ani inclusiv	peste 5 ani
2008	18,33	18,96	18,23	17,07
2009	15,18	16,24	16,24	15,37
2010	8,42	9,98	10,98	11,53
2011	9,76	10,25	10,61	10,83
2012	9,96	10,07	10,01	10,40
2012 feb.	8,33	9,30	10,07	10,57
mar.	8,13	9,05	9,67	10,36
apr.	8,05	8,92	9,41	10,13
mai	8,27	9,05	9,38	10,26
iun.	8,76	9,27	9,66	10,22
iul.	8,81	9,37	9,59	10,20
aug.	9,18	9,62	9,73	10,22
sep.	9,23	9,69	9,79	10,24
oct.	9,24	9,75	9,80	10,24
nov.	9,73	9,98	9,87	10,29
dec.	9,96	10,07	10,01	10,40
2013 ian.	10,00	10,15	9,90	10,42
feb.	9,86	10,11	9,82	10,40

Notă: Datele anuale reprezintă ratele medii ale dobânzilor aferente lunii decembrie.

10.7. Credite în lei pe tipuri de credite

10.7.2. Credite noi

(% p.a.)

Perioada	Credite noi acordate gospodăriilor populației											
	total	credite noi pentru locuințe					Dobânda anuală efectivă medie	total	credite noi pentru consum			
		cu durata inițială				peste 10 ani			cu durata inițială			Dobânda anuală efectivă medie
		până la 1 an inclusiv	peste 1 an și până la 5 ani inclusiv	peste 5 ani și până la 10 ani inclusiv	peste 10 ani				până la 1 an inclusiv	peste 1 an și până la 5 ani inclusiv	peste 5 ani	
2008	8,93	9,49	8,66	11,09	8,88	11,41	17,97	17,27	20,21	16,09	23,12	
2009	12,58	12,70	12,62	15,34	11,72	13,41	17,04	17,22	18,90	15,02	21,96	
2010	10,03	c	10,10	11,30	9,70	10,80	11,42	11,86	11,51	11,35	17,51	
2011	7,76	c	8,22	8,13	7,70	9,02	12,87	12,53	13,16	12,74	16,79	
2012	8,35	c	8,21	8,33	8,33	8,78	13,05	12,82	13,07	12,94	15,24	
2012	feb.	7,61	c	8,62	8,04	7,51	8,06	12,30	13,55	12,85	11,88	15,22
	mar.	7,50	c	8,39	7,52	7,46	7,77	11,93	13,58	13,10	10,26	15,29
	apr.	6,77	x	7,56	7,10	6,64	7,06	11,76	13,96	12,50	10,03	15,19
	mai	6,77	c	6,80	6,92	6,72	7,05	11,46	13,12	11,46	11,33	15,07
	iun.	7,22	c	7,60	7,82	7,09	7,51	11,28	13,67	11,28	11,03	14,84
	iul.	7,35	c	8,10	7,47	7,26	7,69	11,39	13,16	11,40	11,14	14,96
	aug.	7,69	c	8,44	8,14	7,55	8,04	12,06	13,70	12,06	11,93	15,16
	sep.	7,87	c	8,28	8,36	7,67	8,36	12,60	13,26	12,67	12,15	15,64
	oct.	7,86	c	8,44	7,86	7,68	8,26	12,75	13,35	12,80	12,34	15,58
	nov.	8,21	c	8,25	8,43	7,95	8,61	13,05	14,25	13,07	12,85	15,60
	dec.	8,35	c	8,21	8,33	8,33	8,78	13,05	12,82	13,07	12,94	15,24
	2013	ian.	8,38	c	8,26	7,35	8,57	8,75	12,79	13,23	12,85	12,34
feb.		8,35	11,87	8,71	7,53	8,31	8,72	12,84	14,54	12,83	12,73	16,01

Perioada	Credite noi acordate gospodăriilor populației (continuare)				Credite noi acordate societăților nefinanciare								
	total	credite noi pentru alte scopuri			total	cu valoarea până la 1 milion echivalent euro			total	cu valoarea peste 1 milion echivalent euro			
		cu durata inițială				cu durata inițială				cu durata inițială			
		până la 1 an inclusiv	peste 1 an și până la 5 ani inclusiv	peste 5 ani		până la 1 an inclusiv	peste 1 an și până la 5 ani inclusiv	peste 5 ani		până la 1 an inclusiv	peste 1 an și până la 5 ani inclusiv	peste 5 ani	
2008	22,07	20,99	24,62	17,45	19,90	20,03	20,08	18,04	18,88	19,22	16,41	19,42	
2009	14,98	13,65	23,29	14,47	16,24	16,29	17,01	14,50	13,71	13,54	15,26	14,51	
2010	14,96	12,11	19,99	12,71	10,65	10,37	11,39	12,23	8,67	8,20	8,32	9,05	
2011	12,41	11,22	14,90	10,66	10,75	10,65	10,95	11,50	8,77	8,61	8,49	10,07	
2012	11,64	9,44	18,42	12,23	10,57	10,49	10,78	10,81	8,79	8,70	9,71	9,13	
2012	feb.	14,61	12,34	21,22	10,44	10,27	10,18	10,45	10,89	8,39	7,78	10,79	7,91
	mar.	16,03	14,39	18,01	12,08	9,64	9,42	10,32	10,46	8,02	7,23	9,08	9,68
	apr.	13,15	10,70	16,05	10,73	9,45	9,20	10,15	10,46	7,53	7,39	8,92	7,93
	mai	11,95	13,64	12,03	11,17	9,46	9,23	10,16	10,69	8,90	8,92	8,22	c
	iun.	13,23	15,10	14,48	10,92	9,96	9,85	10,29	10,35	8,71	8,42	8,95	10,40
	iul.	13,84	12,83	15,56	11,61	9,96	9,91	9,96	10,45	8,81	8,67	9,15	8,63
	aug.	11,33	9,92	15,86	11,52	10,16	10,11	10,13	10,65	9,01	8,74	9,58	c
	sep.	11,37	9,93	16,34	10,40	10,19	10,07	10,51	11,10	9,81	9,24	10,73	c
	oct.	12,08	10,07	17,63	10,58	9,77	9,55	10,64	10,50	9,08	8,85	8,74	10,18
	nov.	10,93	9,74	18,09	10,69	10,53	10,48	10,54	11,01	9,24	9,37	10,00	8,81
	dec.	11,64	9,44	18,42	12,23	10,57	10,49	10,78	10,81	8,79	8,70	9,71	9,13
	2013	ian.	12,19	10,42	13,43	10,30	10,60	10,45	11,31	11,05	9,20	9,61	8,62
feb.		15,39	11,34	19,46	11,93	10,45	10,38	10,80	10,52	8,37	7,99	9,11	9,53

Notă: Datele anuale reprezintă ratele medii ale dobânzilor aferente lunii decembrie.

10.8. Credite în euro pe tipuri de credite

10.8.1. Credite existente în sold

(% p.a.)

Perioada	Credite acordate gospodăriilor populației									
	credite acordate pe descoperit de cont	credite pentru locuințe				credite pentru consum și alte scopuri				
		total	cu durata inițială			total	cu durata inițială			
			până la 1 an inclusiv	peste 1 an și până la 5 ani inclusiv	peste 5 ani		până la 1 an inclusiv	peste 1 an și până la 5 ani inclusiv	peste 5 ani	
2008	11,08	7,74	7,82	7,40	7,74	9,15	7,02	8,61	9,25	
2009	10,68	6,60	7,06	5,23	6,62	8,32	8,06	6,59	8,48	
2010	9,88	6,03	5,00	6,22	6,03	7,96	7,29	6,74	8,06	
2011	10,67	6,23	3,99	6,36	6,23	8,04	8,20	6,54	8,13	
2012	8,81	4,82	4,88	6,38	4,82	6,77	6,33	5,71	6,82	
2012	feb.	10,67	6,05	5,67	6,42	6,05	7,93	8,62	6,37	8,01
	mar.	10,29	5,88	5,20	6,29	5,88	7,75	8,49	6,33	7,82
	apr.	10,14	5,70	5,19	6,03	5,70	7,61	8,42	6,20	7,68
	mai	10,07	5,55	4,57	6,12	5,55	7,53	8,18	6,12	7,60
	iun.	9,75	5,45	4,51	6,03	5,45	7,43	8,01	6,03	7,49
	iul.	9,39	5,33	6,02	6,14	5,33	7,26	7,43	5,86	7,32
	aug.	9,29	5,24	5,79	6,25	5,24	7,18	7,33	5,73	7,24
	sep.	9,12	5,10	5,74	6,27	5,10	7,04	7,57	5,74	7,09
	oct.	9,06	4,96	5,12	6,00	4,96	6,93	6,97	5,70	6,98
	nov.	8,82	4,90	4,95	6,33	4,90	6,88	7,28	5,75	6,93
	dec.	8,81	4,82	4,88	6,38	4,82	6,77	6,33	5,71	6,82
	2013	ian.	10,32	4,73	4,86	6,20	4,73	6,70	6,19	5,89
feb.		9,92	4,72	4,90	6,18	4,72	6,68	6,37	6,02	6,71

Perioada	Credite acordate societăților nefinanciare				
	credite acordate pe descoperit de cont	cu durata inițială			
		până la 1 an inclusiv	peste 1 an și până la 5 ani inclusiv	peste 5 ani	
2008	5,50	6,71	7,94	8,24	
2009	5,04	5,70	6,15	6,06	
2010	4,72	5,32	5,69	5,80	
2011	4,89	5,29	5,77	6,00	
2012	3,97	4,39	4,80	4,99	
2012	feb.	4,49	4,95	5,45	5,81
	mar.	4,42	4,87	5,34	5,65
	apr.	4,30	4,75	5,15	5,55
	mai	4,31	4,70	5,12	5,45
	iun.	4,19	4,66	5,16	5,40
	iul.	4,13	4,63	5,00	5,31
	aug.	4,03	4,57	4,92	5,18
	sep.	4,01	4,51	4,87	5,11
	oct.	4,02	4,44	4,87	4,98
	nov.	4,00	4,40	4,85	5,01
	dec.	3,97	4,39	4,80	4,99
	2013	ian.	3,81	4,34	4,77
feb.		3,79	4,42	4,77	4,94

Notă: Datele anuale reprezintă ratele medii ale dobânzilor aferente lunii decembrie.

10.8. Credite în euro pe tipuri de credite

10.8.2. Credite noi

(% p.a.)

Perioada	Credite noi acordate gospodăriilor populației											
	credite noi pentru locuințe						credite noi pentru consum					
	total	cu durata inițială				Dobânda anuală efectivă medie	total	cu durata inițială			Dobânda anuală efectivă medie	
		până la 1 an inclusiv	peste 1 an și până la 5 ani inclusiv	peste 5 ani și până la 10 ani inclusiv	peste 10 ani			până la 1 an inclusiv	peste 1 an și până la 5 ani inclusiv	peste 5 ani		
2008	7,03	10,90	7,57	11,49	6,79	9,17	8,77	8,06	9,19	8,66	11,20	
2009	5,06	6,69	6,61	5,58	4,98	6,24	8,46	10,19	10,20	8,22	10,04	
2010	5,24	c	5,28	5,84	5,23	6,15	6,88	7,82	8,14	6,80	8,44	
2011	5,67	c	9,36	6,01	5,67	6,21	6,45	6,87	3,61	6,70	8,15	
2012	4,31	x	5,74	4,79	4,29	4,76	4,23	1,79	6,31	5,24	4,77	
2012	feb.	5,37	c	5,96	5,66	5,39	5,90	6,71	7,65	9,14	6,66	7,44
	mar.	5,18	c	4,03	5,41	5,20	5,61	6,47	6,27	7,34	6,45	6,89
	apr.	4,95	c	5,96	4,90	4,95	5,46	6,03	4,89	7,42	6,10	7,28
	mai	4,92	x	5,75	5,47	4,91	5,31	6,85	8,49	7,86	6,74	7,74
	iun.	4,85	x	7,22	4,74	4,85	5,25	6,71	9,31	7,92	6,62	7,43
	iul.	4,78	x	4,19	5,19	4,78	5,18	5,43	4,46	5,81	5,64	6,60
	aug.	4,58	x	5,99	5,06	4,57	5,08	6,10	5,43	6,24	6,12	6,69
	sep.	4,54	x	6,12	4,85	4,53	4,96	6,09	5,69	6,89	5,96	6,60
	oct.	4,37	x	5,70	4,62	4,37	4,82	5,79	5,40	6,99	5,71	6,24
	nov.	4,37	c	3,59	4,78	4,35	4,80	5,55	6,55	6,43	5,39	6,14
	dec.	4,31	x	5,74	4,79	4,29	4,76	4,23	1,79	6,31	5,24	4,77
	2013	ian.	4,28	x	3,86	4,35	4,27	4,75	5,24	5,37	6,76	5,13
feb.		4,39	x	4,43	4,47	4,38	4,83	5,36	5,89	6,66	5,13	6,20

Perioada	Credite noi acordate gospodăriilor populației (continuare)				Credite noi acordate societăților nefinanciare								
	credite noi pentru alte scopuri				cu valoarea până la 1 milion echivalent euro				cu valoarea peste 1 milion echivalent euro				
	total	cu durata inițială			total	cu durata inițială			total	cu durata inițială			
		până la 1 an inclusiv	peste 1 an și până la 5 ani inclusiv	peste 5 ani		până la 1 an inclusiv	peste 1 an și până la 5 ani inclusiv	peste 5 ani		până la 1 an inclusiv	peste 1 an și până la 5 ani inclusiv	peste 5 ani	
2008	8,40	8,01	16,38	8,08	8,74	8,26	9,19	9,54	7,03	7,19	6,07	9,10	
2009	6,39	5,89	6,25	7,14	6,74	6,63	6,43	7,36	5,67	4,90	7,02	5,80	
2010	6,90	6,22	6,97	8,06	6,38	6,34	5,96	6,86	4,66	4,99	4,81	4,41	
2011	5,77	7,17	4,71	8,24	6,10	5,87	6,03	6,76	5,42	5,35	4,92	5,94	
2012	8,06	c	9,58	7,02	5,57	5,18	5,36	6,63	4,24	4,20	4,68	4,03	
2012	feb.	7,40	6,23	12,88	8,38	6,14	5,86	6,42	6,54	5,52	5,05	5,79	6,15
	mar.	6,51	c	5,20	7,98	5,99	5,59	5,93	7,25	5,05	4,88	5,20	5,32
	apr.	9,14	c	10,56	8,73	6,06	5,91	5,77	6,63	5,08	4,76	5,36	5,26
	mai	4,70	c	3,72	8,59	5,71	5,37	5,87	6,55	5,23	5,48	5,31	4,57
	iun.	5,74	c	4,77	8,58	5,56	5,41	5,22	6,46	5,09	4,68	4,84	5,92
	iul.	5,63	c	6,98	8,64	5,41	5,15	5,26	6,38	5,01	4,97	4,76	5,20
	aug.	6,35	x	7,44	5,72	5,38	4,96	5,45	6,10	4,60	4,53	5,47	4,32
	sep.	7,45	c	10,58	6,40	5,41	5,18	5,32	6,12	4,60	3,84	4,77	5,85
	oct.	7,78	c	14,53	6,88	5,40	4,86	5,45	6,87	3,98	3,93	3,39	4,19
	nov.	7,22	c	8,85	6,95	5,43	5,18	5,33	6,08	4,12	3,53	4,37	4,90
	dec.	8,06	c	9,58	7,02	5,57	5,18	5,36	6,63	4,24	4,20	4,68	4,03
	2013	ian.	3,31	c	10,10	7,79	5,08	4,10	5,48	6,88	4,86	4,35	5,19
feb.		9,20	11,31	9,36	8,65	5,80	5,45	5,68	6,92	4,69	4,43	5,00	4,90

Notă: Datele anuale reprezintă ratele medii ale dobânzilor aferente lunii decembrie.

11.2. Principalii indicatori de prudențialitate

(procente)

Perioada	Indicatorul de solvabilitate ($\geq 8\%$) ^{1,2}	Efectul de pârghie ^{1,2}	Rata generală de risc ²	Plasamente și credite interbancare (valoare brută) / Total activ (valoare brută)	Credite acordate clienței nebankare (valoare brută) / Total activ (valoare brută)	Creanțe depreciate ale clienței nebankare (valoare netă) / Total portofoliu credite aferent clienței nebankare (valoare netă) ³
2008	13,76	8,13	50,73	26,01	62,50	x
2009	14,67	7,55	47,29	23,03	59,13	x
2010	15,02	8,11	44,61	19,58	58,64	x
2011	14,87	8,07	42,65	16,90	59,24	x
2012*	14,64	7,86	38,94	14,73	60,78	11,87
2012 feb.	x	8,76	x	14,96	61,19	10,55
mar.	14,63	8,60	42,27	13,96	61,42	10,61
apr.	x	8,58	x	14,44	61,07	10,44
mai	x	8,35	x	14,11	61,43	10,63
iun.	14,66	8,42	40,79	15,03	60,93	11,25
iul.	x	8,39	x	14,51	61,66	11,53
aug.	x	8,34	x	14,85	61,34	11,63
sep.	14,67	8,30	40,56	15,12	61,21	11,66
oct.	x	8,28	x	14,64	61,58	11,95
nov.	x	8,20	x	15,05	61,19	12,13
dec.*	14,64	7,86	38,94	14,73	60,78	11,87
2013 ian.*	x	8,02	x	14,35	61,29	12,01
feb.*	x	8,04	x	14,48	61,27	12,04

Perioada	Creanțe depreciate ale clienței nebankare (valoare netă) / Total datorii ³	Creanțe depreciate ale clienței nebankare (valoare netă) / Total active (valoare netă) ³	Rata riscului de credit ^{2,4}	Rata creditelor neperformante ^{2,4}	Indicatorul de lichiditate ⁵
2008	x	x	6,52	x	2,47
2009	x	x	15,29	7,89	1,38
2010	x	x	20,82	11,85	1,35
2011	x	x	23,28	14,33	1,36
2012*	7,80	6,98	29,91	18,23	1,42
2012 feb.	7,10	6,31	25,06	15,70	1,44
mar.	7,16	6,36	25,56	15,88	1,44
apr.	6,98	6,22	25,74	16,28	1,43
mai	7,14	6,37	26,10	16,67	1,49
iun.	7,47	6,67	26,06	16,76	1,39
iul.	7,75	6,93	26,70	17,30	1,40
aug.	7,77	6,94	26,83	17,61	1,42
sep.	7,77	6,94	26,78	17,34	1,41
oct.	8,00	7,15	28,06	17,55	1,40
nov.	8,04	7,19	28,32	17,92	1,38
dec.*	7,80	6,98	29,91	18,23	1,42
2013 ian.*	7,99	7,13	30,16	18,66	1,44
feb.*	8,01	7,13	29,15	19,05	1,46

1) Conform Ordinului BNR nr. 13/2011; începând din ianuarie 2008, pentru calculul efectului de pârghie sunt luate în considerare activele medii;

2) Indicatorii cuprind numai băncile persoane juridice române și Creditcoop; sucursalele băncilor străine nu raportează solvabilitatea, fondurile proprii și clasificarea creditelor;

3) Conform Ordinului BNR nr. 27/2010, cu modificările și completările ulterioare și Ordinului BNR nr. 2/2011;

4) Conform Regulamentului BNR nr. 16/2012 și Ordinului BNR nr. 15/2012, cu modificările și completările ulterioare;

5) Conform Ordinului BNR nr. 22/2011 și Regulamentului BNR nr. 25/2011.

Notă: Din ianuarie 2012 indicatorii se calculează potrivit raportărilor întocmite în conformitate cu IFRS.

*) Indicatorii sunt calculați din raportări prudențiale, înainte de depunerea bilanțului contabil.

11.3. Informații de risc de credit*

Perioada	Total sume datorate - Risc global (mil. lei)	Total sume restante (mil. lei)	Număr debitori (persoane fizice și juridice)	Număr debitori cu restante (persoane fizice și juridice)	Număr interogări ale bazei de date a CRC pentru debitorii proprii și potențiali	Număr interogări ale bazei de date a CRC pentru debitorii potențiali, cu acordul acestora	Număr credite acordate și angajamente asumate de către instituțiile de credit	Număr debitori (persoane fizice și juridice) raportați de două sau mai multe persoane declarante**	Număr debitori (persoane fizice și juridice) total persoane declarante**	Număr debitori cu restante (persoane fizice și juridice) total persoane declarante**
a) Instituții de credit										
2008	226 380	3 323	1 027 713	138 939	309 967	303 933	1 599 941	84 931	x	x
2009	226 394	7 839	986 034	201 630	310 086	237 820	1 532 084	123 843	1 075 086	235 626
2010	237 506	15 031	957 196	218 366	146 933	83 690	1 482 825	107 656	1 028 395	242 960
2011	257 710	19 912	962 837	224 593	143 968	78 351	1 491 607	98 005	1 022 210	244 196
2012	262 886	27 647	932 431	231 521	128 014	73 093	1 476 152	92 759	987 043	248 416
2012 feb.	258 010	21 460	956 557	242 503	148 345	82 631	1 480 070	96 269	1 014 588	262 337
mar.	259 015	22 104	953 093	239 561	173 954	97 267	1 477 213	95 462	1 010 727	259 680
apr.	261 878	22 714	951 635	245 788	139 736	77 291	1 479 356	94 857	1 008 641	265 486
mai	265 602	23 609	952 548	241 477	178 767	99 977	1 486 221	94 765	1 009 525	260 195
iun.	265 592	24 105	950 260	244 805	168 528	92 448	1 487 041	94 047	1 006 549	263 684
iul.	270 170	25 775	950 899	240 400	170 492	94 896	1 491 281	94 226	1 007 559	258 812
aug.	268 296	25 779	949 139	235 425	167 554	94 342	1 494 414	93 799	1 004 270	253 312
sep.	270 723	26 469	941 290	238 243	155 360	87 802	1 486 503	93 764	996 646	256 800
oct.	268 995	26 921	939 949	231 613	185 770	104 081	1 487 547	93 816	995 671	249 314
nov.	267 245	27 440	937 183	232 420	163 103	91 112	1 486 243	93 774	992 685	250 552
dec.	262 886	27 647	932 431	231 521	128 014	73 093	1 476 152	92 759	987 043	248 416
2013 ian.	260 893	28 110	926 401	230 898	130 774	69 688	1 470 309	91 859	981 072	247 943
feb.	259 213	28 991	925 669	240 326	149 664	81 904	1 468 476	92 057	979 662	257 313

b) IFN + IEME +IP

2010	19 853	1 630	112 232	32 225	9 453	6 549	225 973			
2011	18 985	1 822	95 602	25 637	11 140	7 857	191 100			
2012	17 918	2 262	90 318	22 182	10 329	7 128	183 242			
2012 feb.	18 976	1 949	93 529	26 108	9 816	6 899	188 013			
mar.	19 036	2 040	92 947	26 202	14 709	10 456	187 791			
apr.	18 835	2 043	92 001	25 817	10 816	3 034	186 014			
mai	19 085	2 049	91 930	24 529	13 301	9 661	185 452			
iun.	18 894	2 153	91 098	24 669	12 182	8 813	184 366			
iul.	19 502	2 216	91 743	24 066	12 113	8 566	185 178			
aug.	18 697	2 300	90 189	23 474	12 405	8 728	182 546			
sep.	18 898	2 356	90 919	24 180	12 055	8 499	183 475			
oct.	18 980	2 300	91 475	23 099	14 354	10 253	184 501			
nov.	18 499	2 302	91 624	23 550	13 706	9 636	184 952			
dec.	17 918	2 262	90 318	22 182	10 329	7 128	183 242			
2013 ian.	17 760	2 401	90 169	22 346	11 340	7 478	183 106			
feb.	17 726	2 455	89 450	22 440	13 388	9 176	182 368			

Notă: Începând cu 1 februarie 2012 a intrat în vigoare Regulamentul BNR nr. 2/2012 privind organizarea și funcționarea la Banca Națională a României a Centralei Riscului de Credit.

*) Se referă la expunerea față de un singur debitor, expunere egală sau mai mare de 20 000 lei.

**) Persoane declarante sunt instituțiile de credit, instituțiile financiare nebancale înscrise în Registrul special (IFN), instituțiile emitente de monedă electronică care înregistrează un nivel semnificativ al activității de creditare (IEME) și instituțiile de plată care înregistrează un nivel semnificativ al activității de creditare (IP).

11.4. Credite acordate și angajamente asumate de instituțiile de credit*

(milioane lei)

Perioada	Total sume acordate	Forma de proprietate a beneficiarului de credit							Moneda				
		Proprie- tate privată	Proprie- tate de stat	Proprietate mixtă		Proprie- tate coope- ratistă	Persoane fizice	Proprie- tate obștească	lei	euro	dolari SUA	alte valute	
				Societăți comerciale cu partici- pare de capital străin	Societăți comerciale cu partici- pare de capital privat și de stat autohton								
2008	258 337	158 193	12 881	3 579	1 330	418	81 682	254	89 254	145 737	10 906	12 439	
2009	259 735	153 647	15 671	3 234	1 294	554	85 010	326	88 531	150 407	8 178	12 619	
2010	275 410	162 340	16 757	4 335	1 228	831	89 453	466	92 893	161 870	7 723	12 924	
2011	301 280	179 962	19 127	4 457	1 382	983	94 870	500	103 883	175 324	8 991	13 083	
2012	309 319	183 757	20 417	4 537	1 148	1 092	97 589	779	109 830	178 300	8 472	12 717	
2012	feb.	301 862	179 659	18 874	4 568	1 385	1 143	95 728	503	102 669	176 940	8 951	13 302
	mar.	303 265	180 380	19 338	4 648	1 376	1 135	95 886	503	103 307	177 452	9 239	13 268
	apr.	305 374	182 497	19 214	4 655	1 386	1 015	96 089	520	104 365	178 386	9 339	13 285
	mai	307 372	183 898	19 505	4 672	1 390	955	96 418	534	105 542	179 083	9 514	13 232
	iun.	308 458	184 579	19 565	4 623	1 382	1 041	96 674	593	106 959	178 771	9 557	13 171
	iul.	308 858	184 632	19 556	4 738	1 383	1 035	96 918	595	107 815	178 587	9 307	13 148
	aug.	311 491	186 490	19 992	4 757	1 367	1 127	97 162	595	109 476	179 667	9 289	13 060
	sep.	310 804	186 274	19 704	4 677	1 369	1 035	97 150	596	109 632	179 160	9 095	12 919
	oct.	310 333	185 563	19 686	4 687	1 374	1 015	97 400	609	110 027	178 492	8 930	12 885
	nov.	310 178	185 202	19 925	4 389	1 384	1 066	97 597	615	110 741	178 179	8 473	12 784
	dec.	309 319	183 757	20 417	4 537	1 148	1 092	97 589	779	109 830	178 300	8 472	12 717
	2013	ian.	308 520	182 749	20 359	4 603	1 187	1 113	97 719	790	109 893	178 171	7 796
feb.		308 280	182 510	20 183	4 839	1 171	1 095	97 700	781	110 013	177 798	7 905	12 564

Perioada	Total sume acordate	Sector de activitate							Forma de proprietate a instituțiilor de credit		Încadrarea juridică a instituțiilor de credit		
		Industria	Servicii	Construcții	Agri- cultură, silvi- cultură, pisci- cultură	Activități de intermedieri financiare și asigurări	Administra- ție publică și apărare, asigurări sociale din sistemul public, învățământ, sănătate și asistență socială	Persoane fizice	Instituții de credit de stat și cu capital majoritar de stat	Instituții de credit private și cu capital majoritar privat	Instituții de credit - persoane juridice române	Sucursa- lele din România ale insti- tuțiilor de credit străine	
2008	258 337	49 561	73 407	30 596	5 805	8 061	9 225	81 682	7 900	250 437	241 066	17 271	
2009	259 735	46 374	70 894	31 323	6 780	8 076	11 279	85 010	9 758	249 977	242 204	17 531	
2010	275 410	50 548	74 006	32 960	8 086	7 376	12 981	89 453	10 839	264 571	256 135	19 275	
2011	301 280	57 743	82 059	34 902	10 566	6 746	14 393	94 870	12 934	288 346	276 638	24 642	
2012	309 319	59 053	83 049	34 349	11 986	6 963	16 330	97 589	15 621	293 698	283 346	25 973	
2012	feb.	301 862	57 541	82 288	34 369	10 407	6 918	14 610	95 728	12 997	288 865	276 494	25 368
	mar.	303 265	58 029	81 993	34 388	11 126	6 974	14 870	95 886	13 343	289 922	278 087	25 179
	apr.	305 374	59 055	82 610	34 895	10 836	7 126	14 764	96 089	13 429	291 945	279 746	25 628
	mai	307 372	59 057	83 497	35 091	11 017	7 150	15 142	96 418	13 609	293 763	281 651	25 720
	iun.	308 458	59 355	83 011	35 241	11 464	7 159	15 554	96 674	13 983	294 475	282 893	25 564
	iul.	308 858	58 660	83 362	35 502	11 583	7 158	15 675	96 918	14 319	294 539	283 372	25 485
	aug.	311 491	58 928	84 630	35 336	12 299	7 179	15 957	97 162	14 856	296 635	285 786	25 705
	sep.	310 804	58 970	84 118	35 119	12 321	7 082	16 044	97 150	15 105	295 699	285 141	25 664
	oct.	310 333	58 616	84 133	34 781	12 347	6 878	16 178	97 400	15 191	295 142	285 302	25 031
	nov.	310 178	58 767	83 816	34 561	12 237	6 884	16 315	97 597	15 538	294 640	285 325	24 853
	dec.	309 319	59 053	83 049	34 349	11 986	6 963	16 330	97 589	15 621	293 698	283 346	25 973
	2013	ian.	308 520	58 069	83 175	34 309	12 165	6 698	16 387	97 719	15 847	292 673	283 170
feb.		308 280	58 267	82 864	34 354	12 261	6 401	16 433	97 700	15 968	292 312	282 986	25 294

Perioada	Total sume acordate	Tip de risc								
		Credite de trezorerie	Credite pentru finanțarea stocurilor	Credite pentru echipa- mente	Credite pentru finanțarea operațiunilor de comerț exterior	Creanțe comerciale	Credite ipotecare	Alte credite pentru investiții imobiliare	Obligațiuni	Alte credite acordate clientelei
2008	258 337	65 295	x	x	166	3 044	x	x	150	30 399
2009	259 735	64 328	x	x	376	4 664	x	x	236	27 639
2010	275 410	65 443	x	x	229	5 931	x	x	242	32 088
2011	301 280	71 198	x	x	238	7 421	x	x	318	34 586
2012	309 319	73 638	13 824	40 913	135	7 324	33 332	33 104	296	34 394
2012 feb.	301 862	71 257	13 591	38 212	211	6 714	30 060	31 682	318	34 151
2012 mar.	303 265	71 520	13 773	38 449	170	6 978	30 350	32 020	318	34 339
2012 apr.	305 374	72 641	13 729	39 107	151	6 876	30 687	32 105	318	34 087
2012 mai	307 372	73 319	13 792	39 436	152	6 797	30 875	32 330	296	34 235
2012 iun.	308 458	73 419	13 891	39 893	155	7 135	31 113	32 640	296	33 954
2012 iul.	308 858	73 928	13 794	39 998	152	6 987	31 420	32 906	296	33 888
2012 aug.	311 491	74 341	13 746	40 599	138	7 253	31 853	32 898	296	33 955
2012 sep.	310 804	74 280	13 786	40 622	136	6 872	32 247	33 010	296	34 232
2012 oct.	310 333	74 147	13 862	40 806	133	7 068	32 638	33 009	296	34 390
2012 nov.	310 178	74 388	13 851	40 894	134	7 159	33 055	33 067	296	34 197
2012 dec.	309 319	73 638	13 824	40 913	135	7 324	33 332	33 104	296	34 394
2013 ian.	308 520	73 303	13 842	41 119	136	7 242	33 672	33 123	296	33 864
2013 feb.	308 280	72 981	13 889	41 000	132	7 212	33 951	32 974	291	34 044

Perioada	Tip de risc (continuare)					Termen de acordare		
	Angajamente asumate în numele debitorului față de o persoană fizică sau juridică, alta decât persoanele declarante, sau față de o instituție de credit/instituție financiară din străinătate	Angajamente asumate față de debitor	Depozite de garanții vărsate pentru operațiuni cu instrumente financiare derivate	Credite de consum	Vânzări în rate	Pe termen scurt (până la 12 luni)	Pe termen mediu (1-5 ani)	Pe termen lung (peste 5 ani)
2008	x	x	-	x	x	55 818	70 509	132 010
2009	x	x	-	x	x	53 357	67 655	138 724
2010	x	x	-	x	x	55 210	73 500	146 700
2011	x	x	-	x	x	58 433	82 137	160 710
2012	21 362	2 391	-	48 605	-	62 024	82 037	165 259
2012 feb.	22 223	2 240	-	51 141	63	54 277	85 427	162 157
2012 mar.	21 980	2 218	-	51 088	63	55 065	86 343	161 856
2012 apr.	22 682	1 972	-	50 956	62	56 822	85 712	162 841
2012 mai	22 941	2 296	-	50 843	58	57 887	86 655	162 830
2012 iun.	23 273	2 038	-	50 594	57	58 411	86 780	163 267
2012 iul.	22 998	2 025	-	50 408	57	58 581	86 632	163 644
2012 aug.	23 747	2 513	-	50 095	56	60 564	86 673	164 254
2012 sep.	23 106	2 540	-	49 619	56	60 821	85 692	164 292
2012 oct.	22 143	2 406	-	49 379	56	61 616	83 541	165 176
2012 nov.	21 694	2 367	-	49 076	-	61 827	83 249	165 102
2012 dec.	21 362	2 391	-	48 605	-	62 024	82 037	165 259
2013 ian.	21 141	2 412	-	48 370	-	61 633	81 468	165 420
2013 feb.	21 416	2 412	-	47 980	-	62 212	81 005	165 063

Notă: Începând cu 1 februarie 2012 a intrat în vigoare Regulamentul BNR nr. 2/2012 privind organizarea și funcționarea la Banca Națională a României a Centralei Riscului de Credit.

*) Se referă la expunerea față de un singur debitor, expunere egală sau mai mare de 20 000 lei, și reprezintă 90,5 la sută din valoarea creditelor acordate și a angajamentelor asumate de către sistemul bancar, conform datelor la 31 decembrie 2012. Suma acordată reprezintă creditul acordat sau angajamentul asumat conform contractului. Suma acordată nu este actualizată în luna curentă pentru creditele sau angajamentele acordate în valută raportate în lunile anterioare.

11.5. Credite acordate de instituțiile de credit*

(milioane lei)

Perioada	Total sume acordate	Forma de proprietate a beneficiarului de credit							Moneda			
		Proprietate privată	Proprietate de stat	Proprietate mixtă		Proprietate cooperatistă	Persoane fizice	Proprietate obștească	lei	euro	dolari SUA	alte valute
				Societăți comerciale cu participare de capital străin	Societăți comerciale cu participare de capital privat și de stat autohton							
2008	234 070	136 973	12 086	1 876	967	395	81 520	252	82 710	131 168	7 796	12 396
2009	238 004	134 364	15 118	1 997	872	472	84 860	321	81 903	137 583	5 940	12 578
2010	253 650	143 444	16 202	2 486	913	787	89 359	460	85 751	149 273	5 747	12 879
2011	276 234	157 675	18 428	2 909	1 054	874	94 813	480	92 913	162 996	7 292	13 032
2012	285 566	162 870	19 710	2 975	815	1 011	97 426	759	98 990	167 079	6 938	12 559
2012 feb.	277 399	157 899	18 081	3 291	1 056	928	95 661	483	91 945	165 066	7 267	13 121
mar.	279 067	159 049	18 520	3 248	1 044	919	95 805	483	92 544	165 959	7 476	13 088
apr.	280 720	160 650	18 439	3 210	1 055	930	95 936	499	93 226	166 843	7 558	13 092
mai	282 134	161 391	18 798	3 213	1 052	914	96 253	514	94 075	167 416	7 588	13 055
iun.	283 146	162 094	18 898	3 087	1 043	993	96 460	572	95 019	167 477	7 647	13 004
iul.	283 835	162 445	18 875	3 178	1 045	995	96 724	572	96 118	167 344	7 389	12 985
aug.	285 231	163 103	19 324	3 200	1 037	1 039	96 954	574	97 448	167 549	7 338	12 896
sep.	285 158	163 509	19 014	3 136	1 038	947	96 939	576	97 968	167 237	7 197	12 756
oct.	285 784	163 585	19 253	3 190	1 035	929	97 204	589	98 668	167 317	7 078	12 721
nov.	286 117	163 741	19 498	2 850	1 045	980	97 407	595	99 406	167 155	6 930	12 626
dec.	285 566	162 870	19 710	2 975	815	1 011	97 426	759	98 990	167 079	6 938	12 559
2013 ian.	284 968	162 007	19 704	3 051	860	1 028	97 549	769	99 105	167 071	6 293	12 500
feb.	284 452	161 492	19 552	3 254	845	1 012	97 537	760	99 275	166 451	6 279	12 447

Perioada	Total sume acordate	Sector de activitate						
		Industrie	Servicii	Construcții	Agricultură, silvicultură, piscicultură	Activități de intermedieri financiare și asigurări	Administrație publică și apărare, asigurări sociale din sistemul public, învățământ, sănătate și asistență socială	Persoane fizice
2008	234 070	41 622	64 950	23 858	5 577	7 435	9 109	81 520
2009	238 004	40 344	62 968	24 894	6 459	7 387	11 094	84 860
2010	253 650	43 840	65 681	27 528	7 518	6 907	12 817	89 359
2011	276 234	50 749	73 576	27 026	9 804	6 048	14 217	94 813
2012	285 566	52 401	75 028	27 339	11 268	6 045	16 060	97 426
2012 feb.	277 399	50 742	74 108	26 753	9 787	6 011	14 336	95 661
mar.	279 067	50 994	74 393	26 692	10 518	6 064	14 600	95 805
apr.	280 720	51 853	75 218	26 867	10 217	6 136	14 492	95 936
mai	282 134	51 924	75 591	26 967	10 309	6 220	14 869	96 253
iun.	283 146	52 004	75 498	27 064	10 624	6 206	15 291	96 460
iul.	283 835	51 314	75 778	27 570	10 825	6 232	15 392	96 724
aug.	285 231	51 518	76 142	27 432	11 284	6 265	15 636	96 954
sep.	285 158	51 760	75 679	27 545	11 351	6 169	15 715	96 939
oct.	285 784	52 080	75 775	27 386	11 495	5 977	15 868	97 204
nov.	286 117	52 328	75 725	27 237	11 394	5 989	16 036	97 407
dec.	285 566	52 401	75 028	27 339	11 268	6 045	16 060	97 426
2013 ian.	284 968	51 482	75 187	27 447	11 381	5 801	16 121	97 549
feb.	284 452	51 546	74 753	27 433	11 521	5 489	16 174	97 537

Perioada	Forma de proprietate a instituțiilor de credit		Încadrarea juridică a instituțiilor de credit		Termen de acordare		
	Instituții de credit de stat și cu capital majoritar de stat	Instituții de credit private și cu capital majoritar privat	Instituții de credit - persoane juridice române	Sucursalele din România ale instituțiilor de credit străine	Pe termen scurt (până la 12 luni)	Pe termen mediu (1-5 ani)	Pe termen lung (peste 5 ani)
2008	7 805	226 265	219 411	14 659	50 197	58 762	125 111
2009	9 582	228 422	223 164	14 840	49 013	57 519	131 472
2010	10 416	243 234	237 141	16 510	50 166	62 946	140 539
2011	12 283	263 950	254 694	21 539	53 900	69 263	153 070
2012	15 044	270 522	262 865	22 700	56 561	70 494	158 511
2012 feb.	12 352	265 047	255 411	21 988	50 130	72 818	154 450
2012 mar.	12 708	266 360	256 881	22 186	50 931	73 472	154 665
2012 apr.	12 812	267 908	258 044	22 675	52 297	73 116	155 307
2012 mai	12 913	269 221	259 280	22 854	53 030	73 717	155 388
2012 iun.	13 194	269 953	260 503	22 644	53 224	74 088	155 835
2012 iul.	13 491	270 344	261 187	22 648	53 346	74 251	156 238
2012 aug.	13 984	271 247	262 449	22 782	53 940	74 400	156 891
2012 sep.	14 284	270 874	262 448	22 710	54 497	73 432	157 229
2012 oct.	14 506	271 278	263 378	22 406	55 528	71 876	158 380
2012 nov.	14 862	271 255	263 913	22 204	55 951	71 773	158 393
2012 dec.	15 044	270 522	262 865	22 700	56 561	70 494	158 511
2013 ian.	15 211	269 757	262 857	22 111	56 105	70 121	158 742
2013 feb.	15 356	269 096	262 425	22 027	56 477	69 809	158 166

Notă: Începând cu 1 februarie 2012 a intrat în vigoare Regulamentul BNR nr. 2/2012 privind organizarea și funcționarea la Banca Națională a României a Centralei Riscului de Credit.

*) Se referă la expunerea față de un singur debitor, expunere egală sau mai mare de 20 000 lei, și reprezintă 89,8 la sută din valoarea creditelor acordate de către sistemul bancar, conform datelor la 31 decembrie 2012. Suma acordată reprezintă creditul acordat conform contractului. Suma acordată nu este actualizată în luna curentă pentru creditele acordate în valută raportate în lunile anterioare.

11.6. Restanțe mai mari de 30 de zile înregistrate de persoanele fizice

Perioada	Număr persoane fizice cu restanțe >30 zile	Număr restanțe	Total	Sume restante (milioane lei)										Număr unități raportoare	
				Moneda				Categorie de întârziere						Instituții de credit	IFN
				lei	euro	dolari SUA	Alte valute	Între 31 și 60 zile	Între 61 și 90 zile	Peste 90 zile	La colectare	Credite scoase în afara bilanțului			
2012 feb.	708 450	1 000 338	7 691,2	3 143,4	3 008,1	32,4	1 507,3	89,5	84,6	5 545,7	1 921,6	49,8	36	21	
2012 mar.	686 654	963 316	7 630,7	3 122,0	2 990,0	30,3	1 488,4	66,0	93,8	5 480,7	1 940,1	50,0	36	21	
2012 apr.	726 192	1 015 568	7 838,1	3 181,2	3 095,9	31,3	1 529,6	77,1	85,4	5 680,9	1 944,5	50,1	36	20	
2012 mai	726 381	1 008 510	8 092,7	3 162,4	3 264,1	33,7	1 632,4	95,9	79,1	5 812,8	2 054,2	50,7	36	20	
2012 iun.	730 133	995 585	8 304,8	3 297,4	3 317,3	33,7	1 656,5	76,5	95,0	5 912,7	2 171,3	49,4	36	20	
2012 iul.	718 370	970 539	8 494,6	3 211,3	3 462,7	33,9	1 786,7	84,5	77,3	6 012,6	2 270,1	50,1	36	20	
2012 aug.	726 045	979 730	8 601,4	3 275,8	3 441,7	30,8	1 853,1	74,9	75,3	6 038,6	2 363,3	49,2	36	20	
2012 sep.	726 798	984 917	8 961,8	3 336,1	3 679,4	30,7	1 915,6	85,7	78,9	6 336,5	2 411,0	49,7	36	20	
2012 oct.	738 601	1 013 943	9 168,3	3 379,5	3 720,3	31,5	2 036,9	74,4	85,6	6 394,2	2 564,3	49,8	36	20	
2012 nov.	740 211	1 019 952	9 628,7	3 580,5	3 900,3	31,3	2 116,6	107,1	106,6	6 770,9	2 600,6	43,5	35	20	
2012 dec.	737 652	1 013 176	9 500,3	3 537,4	3 847,4	30,7	2 084,7	92,3	134,2	6 666,3	2 565,1	42,4	35	20	
2013 ian.	756 850	1 033 091	9 517,8	3 556,8	3 902,9	30,0	2 028,1	104,9	99,6	6 745,3	2 526,8	41,1	35	20	
2013 feb.	705 742	969 887	9 662,8	3 600,8	3 973,3	31,2	2 057,5	77,9	72,2	6 937,7	2 535,7	39,4	35	20	

Sursa: Biroul de Credit

11.7. Credite acordate și angajamente asumate de IFN + IEME+IP*

(milioane lei)

Perioada	Total sume acordate	Forma de proprietate a beneficiarului de credit							Moneda			
		Proprietate privată	Proprietate de stat	Proprietate mixtă		Proprietate cooperative	Persoane fizice	Proprietate obștească	lei	euro	dolari SUA	alte valute
				Societăți comerciale cu participare de capital străin	Societăți comerciale cu participare de capital privat și de stat autohton							
2010	31 441	28 321	691	7	88	77	2 168	89	940	29 995	448	57
2011	30 369	26 876	1 266	18	41	89	1 990	90	1 911	28 002	406	50
2012	28 648	25 135	1 248	5	36	110	2 030	83	2 414	25 735	458	40
2012 feb.	30 361	26 875	1 286	17	33	96	1 963	90	1 966	27 944	402	50
mar.	30 306	26 798	1 320	17	34	98	1 950	89	2 026	27 833	397	50
apr.	29 934	26 446	1 323	4	34	102	1 941	85	2 065	27 425	396	49
mai	29 814	26 338	1 311	5	33	104	1 936	86	2 172	27 198	396	49
iun.	29 561	26 135	1 277	5	33	105	1 926	80	2 163	26 959	394	45
iul.	29 797	26 354	1 273	5	33	103	1 947	82	2 356	27 002	396	44
aug.	29 431	26 041	1 227	5	34	102	1 939	83	2 345	26 649	393	43
sep.	29 412	26 006	1 232	4	34	104	1 949	82	2 395	26 583	392	42
oct.	29 487	25 951	1 258	4	35	109	2 049	82	2 477	26 472	497	41
nov.	28 948	25 413	1 256	4	35	113	2 044	82	2 395	26 050	463	41
dec.	28 648	25 135	1 248	5	36	110	2 030	83	2 414	25 735	458	40
2013 ian.	28 561	25 034	1 227	4	36	111	2 061	87	2 486	25 579	456	40
feb.	28 590	25 082	1 219	4	32	113	2 050	89	2 531	25 564	455	40

Perioada	Total sume acordate	Sector de activitate							Încadrarea juridică a IFN+IEME+IP	
		Industria	Servicii	Construcții	Agricultură, silvicultură, piscicultură	Activități de intermediere financiare și asigurări	Administrație publică și apărare, asigurări sociale din sistemul public, învățământ, sănătate și asistență socială	Persoane fizice	IFN+IEME+IP - persoane juridice române	Sucursalele din România ale IFN străine
2010	31 441	5 337	16 503	4 703	1 611	199	920	2 168	31 222	219
2011	30 369	5 041	15 168	4 483	2 091	173	1 424	1 990	30 096	274
2012	28 648	4 527	13 942	3 776	2 817	146	1 410	2 030	28 359	289
2012 feb.	30 361	5 093	15 051	4 403	2 254	167	1 431	1 963	30 085	276
mar.	30 306	5 058	14 998	4 363	2 313	164	1 459	1 950	30 026	281
apr.	29 934	4 927	14 841	4 227	2 374	164	1 460	1 941	29 650	284
mai	29 814	4 835	14 753	4 221	2 475	152	1 441	1 936	29 533	282
iun.	29 561	4 771	14 598	4 154	2 562	150	1 400	1 926	29 274	287
iul.	29 797	4 941	14 586	4 125	2 613	153	1 433	1 947	29 510	288
aug.	29 431	4 913	14 291	4 085	2 669	152	1 383	1 939	29 138	293
sep.	29 412	4 863	14 305	4 029	2 728	148	1 391	1 949	29 121	291
oct.	29 487	4 813	14 286	3 924	2 823	148	1 445	2 049	29 199	288
nov.	28 948	4 629	14 040	3 842	2 831	146	1 417	2 044	28 662	286
dec.	28 648	4 527	13 942	3 776	2 817	146	1 410	2 030	28 359	289
2013 ian.	28 561	4 518	13 896	3 709	2 845	145	1 388	2 061	28 271	290
feb.	28 590	4 556	13 846	3 706	2 907	144	1 381	2 050	28 304	286

Perioada	Total sume acordate	Tip de risc								
		Credite de trezorerie	Credite pentru finanțarea stocurilor	Credite pentru echipa- mente	Credite pentru finanțarea operațiunilor de comerț exterior	Creanțe comerciale	Credite ipotecare	Alte credite pentru investiții imobiliare	Obligațiuni	Alte credite acordate clicentei
2010	31 441	24	x	x	–	–	x	x	–	10 391
2011	30 369	230	x	x	–	3	x	x	–	11 752
2012	28 648	313	416	12 693	–	40	1 319	1 500	–	10 258
2012 feb.	30 361	258	338	13 184	–	3	1 354	1 600	–	11 729
mar.	30 306	284	333	13 221	–	3	1 353	1 599	–	11 566
apr.	29 934	303	331	13 201	–	5	1 360	1 567	–	11 184
mai	29 814	318	332	13 160	–	3	1 348	1 567	–	11 099
iun.	29 561	332	334	13 160	–	3	1 345	1 566	–	10 863
iul.	29 797	300	352	13 197	–	244	1 347	1 571	–	10 796
aug.	29 431	288	367	13 081	–	248	1 228	1 524	–	10 665
sep.	29 412	280	380	13 016	–	251	1 251	1 526	–	10 644
oct.	29 487	296	400	12 966	–	251	1 325	1 550	–	10 604
nov.	28 948	295	396	12 826	–	38	1 324	1 510	–	10 445
dec.	28 648	313	416	12 693	–	40	1 319	1 500	–	10 258
2013 ian.	28 561	321	408	12 591	–	41	1 326	1 518	–	10 256
feb.	28 590	347	409	12 613	–	42	1 322	1 509	–	10 245

Perioada	Tip de risc (continuare)					Termen de acordare			
	Angajamente asumate în numele debitorului față de o persoană fizică sau juridică, alta decât persoanele declarante, sau față de o instituție de credit/ instituție financiară din străinătate	Angajamente asumate față de debitor	Depozite de garanții vărsate pentru operațiuni cu instrumente financiare derivate	Credite de consum	Vânzări în rate	Pe termen scurt (până la 12 luni)	Pe termen mediu (1-5 ani)	Pe termen lung (peste 5 ani)	
2010	x	x	–	x	x	717	17 386	13 338	
2011	x	x	–	x	x	804	15 725	13 840	
2012	1 132	19	–	960	–	944	14 684	13 021	
2012 feb.	1 035	19	–	841	–	831	15 567	13 963	
mar.	1 073	26	–	850	–	841	15 530	13 935	
apr.	1 105	22	–	856	–	840	15 282	13 812	
mai	1 105	19	–	864	–	902	15 129	13 784	
iun.	1 064	20	–	874	–	885	14 987	13 689	
iul.	1 066	27	–	897	–	906	15 146	13 745	
aug.	1 088	25	–	916	–	904	15 036	13 491	
sep.	1 103	27	–	934	–	925	14 977	13 510	
oct.	1 130	23	–	943	–	960	14 985	13 542	
nov.	1 135	22	–	955	–	918	14 820	13 209	
dec.	1 132	19	–	960	–	944	14 684	13 021	
2013 ian.	1 118	21	–	960	–	930	14 691	12 941	
feb.	1 118	23	–	962	–	958	14 704	12 928	

Notă: Începând cu 1 februarie 2012 a intrat în vigoare Regulamentul BNR nr. 2/2012 privind organizarea și funcționarea la Banca Națională a României a Centralei Riscului de Credit.

*) Se referă la expunerea față de un singur debitor, expunere egală sau mai mare de 20 000 lei, și reprezintă 83,6 la sută din valoarea creditelor acordate și a angajamentelor asumate de către instituțiile financiare nebancale înscrise în Registrul special (IFN), instituțiile emitente de monedă electronică care înregistrează un nivel semnificativ al activității de creditare (IEME) și instituțiile de plată care înregistrează un nivel semnificativ al activității de creditare (IP), conform datelor la 31 decembrie 2012. Suma acordată reprezintă creditul acordat sau angajamentul asumat conform contractului. Suma acordată nu este actualizată în luna curentă pentru creditele sau angajamentele acordate în valută raportate în lunile anterioare.

11.8. Credite acordate de IFN+IEME+IP*

(milioane lei)

Perioada	Total sume acordate	Forma de proprietate a beneficiarului de credit							Moneda			
		Proprie- tate privată	Proprietate de stat	Proprietate mixtă		Proprietate cooperatistă	Persoane fizice	Proprietate obștească	lei	euro	dolari SUA	alte valute
				Societăți comer- ciale cu parti- cipare de capital străin	Societăți comerciale cu participare de capital privat și de stat autohton							
2010	31 255	28 308	518	7	88	77	2 168	89	768	29 981	448	57
2011	29 368	26 675	473	18	41	89	1 990	82	1 111	27 801	406	50
2012	27 498	24 928	307	5	34	110	2 030	83	1 477	25 522	458	40
2012	feb.	29 307	26 670	445	17	33	1 963	82	1 118	27 738	402	50
	mar.	29 208	26 588	439	17	34	1 950	81	1 138	27 622	397	50
	apr.	28 807	26 239	410	4	34	1 941	77	1 154	27 208	396	49
	mai	28 690	26 135	398	5	33	1 936	78	1 261	26 985	396	49
	iun.	28 476	25 930	398	5	33	1 926	80	1 289	26 749	394	45
	iul.	28 704	26 141	394	5	33	1 947	82	1 482	26 782	396	44
	aug.	28 318	25 829	327	5	34	1 939	83	1 450	26 432	393	43
	sep.	28 282	25 792	317	4	34	1 949	82	1 485	26 364	392	42
	oct.	28 334	25 740	316	4	34	2 048	82	1 541	26 256	497	41
	nov.	27 791	25 204	309	4	34	2 044	82	1 452	25 835	463	41
	dec.	27 498	24 928	307	5	34	2 030	83	1 477	25 522	458	40
2013	ian.	27 422	24 823	301	4	34	2 061	87	1 563	25 363	456	40
	feb.	27 449	24 867	300	4	26	2 050	89	1 610	25 345	455	40

Perioada	Total sume acordate	Sector de activitate						
		Industrie	Servicii	Construcții	Agricultură, silvicultură, piscicultură	Activități de intermedieri financiare și asigurări	Administrație publică și apărare, asigurări sociale din sistemul public, învățământ, sănătate și asistență socială	Persoane fizice
2010	31 255	5 334	16 498	4 701	1 610	198	746	2 168
2011	29 368	4 849	15 141	4 481	2 090	173	643	1 990
2012	27 498	4 337	13 913	3 776	2 812	146	483	2 030
2012	feb.	29 307	4 902	15 021	4 402	2 249	167	1 963
	mar.	29 208	4 868	14 970	4 363	2 301	164	1 950
	apr.	28 807	4 737	14 813	4 227	2 365	164	1 941
	mai	28 690	4 646	14 728	4 221	2 466	151	1 936
	iun.	28 476	4 580	14 580	4 151	2 555	150	1 926
	iul.	28 704	4 749	14 562	4 120	2 606	153	1 947
	aug.	28 318	4 719	14 269	4 081	2 663	152	1 939
	sep.	28 282	4 673	14 275	4 025	2 724	148	1 949
	oct.	28 334	4 626	14 258	3 920	2 818	148	2 048
	nov.	27 791	4 442	14 008	3 842	2 826	146	2 044
	dec.	27 498	4 337	13 913	3 776	2 812	146	2 030
2013	ian.	27 422	4 328	13 866	3 708	2 838	145	2 061
	feb.	27 449	4 363	13 816	3 705	2 897	144	2 050

Perioada	Încadrarea juridică a IFN+IEME+IP		Termen de acordare		
	IFN+IEME+IP - persoane juridice române	Sucursalele din România ale IFN străine	Pe termen scurt (până la 12 luni)	Pe termen mediu (1-5 ani)	Pe termen lung (peste 5 ani)
2010	31 036	219	707	17 211	13 337
2011	29 094	274	777	14 937	13 653
2012	27 209	289	836	13 834	12 827
2012 feb.	29 030	276	808	14 726	13 774
mar.	28 927	281	822	14 641	13 744
apr.	28 523	284	821	14 371	13 615
mai	28 409	282	886	14 220	13 585
iun.	28 190	287	868	14 111	13 497
iul.	28 416	288	885	14 272	13 547
aug.	28 025	293	871	14 152	13 295
sep.	27 991	291	876	14 091	13 315
oct.	28 046	288	886	14 102	13 346
nov.	27 505	286	826	13 951	13 014
dec.	27 209	289	836	13 834	12 827
2013 ian.	27 132	290	818	13 856	12 748
feb.	27 163	286	841	13 873	12 734

Notă: Începând cu 1 februarie 2012 a intrat în vigoare Regulamentul BNR nr. 2/2012 privind organizarea și funcționarea la Banca Națională a României a Centralei Riscului de Credit.

*) Se referă la expunerea față de un singur debitor, expunere egală sau mai mare de 20 000 lei, și reprezintă 79,0 la sută din valoarea creditelor acordate de către instituțiile financiare nebancare înscrise în Registrul special (IFN), instituțiile emitente de monedă electronică care înregistrează un nivel semnificativ al activității de creditare (IEME) și instituțiile de plată care înregistrează un nivel semnificativ al activității de creditare (IP), conform datelor la 31 decembrie 2012. Suma acordată reprezintă creditul acordat conform contractului. Suma acordată nu este actualizată în luna curentă pentru creditele acordate în valută raportate în lunile anterioare.

11.9. Situația instrumentelor de plată de debit refuzate

Perioada	Total		din care: motive majore	
	Număr	Sumă (mii lei)	Număr	Sumă (mii lei)
1) Cecuri				
2012 mar.	648	14 745,1	546	12 202,8
apr.	545	12 333,7	412	9 528,3
mai	644	16 006,6	493	9 337,1
iun.	603	18 077,4	454	13 698,7
iul.	756	21 945,3	490	13 090,7
aug.	993	51 624,7	777	46 689,2
sep.	1 024	37 175,4	791	30 515,3
oct.	1 292	20 473,2	1 002	13 405,8
nov.	1 035	29 585,5	788	19 256,2
dec.	1 205	55 640,8	920	25 488,0
2013 ian.	1 087	30 618,5	883	18 685,7
feb.	999	24 134,9	734	16 400,0
mar.	846	23 546,5	574	13 095,1
2) Cambii				
2012 mar.	61	182,5	39	125,6
apr.	79	245,5	43	131,6
mai	86	201,9	49	69,2
iun.	63	303,4	32	155,5
iul.	59	308,6	30	193,2
aug.	54	223,0	30	85,1
sep.	41	188,3	24	83,2
oct.	69	329,9	36	154,7
nov.	66	287,8	35	128,8
dec.	44	312,3	28	174,4
2013 ian.	30	257,3	17	144,6
feb.	33	341,7	20	170,8
mar.	29	302,7	16	142,7
3) Bilete la ordin				
2012 mar.	14 478	793 923,3	9 557	423 295,2
apr.	12 586	438 896,1	8 267	261 144,5
mai	15 065	679 760,7	9 826	354 495,5
iun.	13 925	626 296,6	9 526	437 905,6
iul.	15 438	627 851,3	10 450	334 061,4
aug.	14 949	824 883,5	10 158	493 065,3
sep.	13 477	917 868,4	9 105	380 655,0
oct.	14 933	1 002 834,8	10 125	640 128,9
nov.	14 581	541 853,1	9 678	315 933,9
dec.	15 233	572 551,9	10 789	359 499,5
2013 ian.	14 370	740 230,2	10 354	412 066,4
feb.	13 221	621 676,4	9 143	359 937,4
mar.	13 179	911 323,0	8 546	575 132,8
Total				
2012 mar.	15 187	808 850,9	10 142	435 623,5
apr.	13 210	451 475,3	8 722	270 804,4
mai	15 795	695 969,2	10 368	363 901,9
iun.	14 591	644 677,4	10 012	451 759,8
iul.	16 253	650 105,1	10 970	347 345,3
aug.	15 996	876 731,2	10 965	539 839,5
sep.	14 542	955 232,2	9 920	411 253,5
oct.	16 294	1 023 637,9	11 163	653 689,4
nov.	15 682	571 726,3	10 501	335 318,8
dec.	16 482	628 505,0	11 737	385 161,9
2013 ian.	15 487	771 106,0	11 254	430 896,6
feb.	14 253	646 153,0	9 897	376 508,3
mar.	14 054	935 172,2	9 136	588 370,6

Notă: Începând cu 1 februarie 2012 a intrat în vigoare Regulamentul BNR nr. 2/2012 privind organizarea și funcționarea la Banca Națională a României a Centralei Riscului de Credit.

11.10. Situația titularilor de cont care au generat incidente de plată

Perioada	Total (număr)	Persoane cu risc	Persoane aflate în interdicție bancară
1) Persoane fizice			
2012 mar.	61	43	–
apr.	56	29	–
mai	77	46	–
iun.	33	22	–
iul.	52	39	–
aug.	55	32	1
sep.	39	31	–
oct.	35	28	–
nov.	50	45	–
dec.	37	24	1
2013 ian.	44	34	1
feb.	48	46	–
mar.	38	31	–
2) Persoane juridice			
2012 mar.	5 091	3 427	249
apr.	4 762	3 194	221
mai	5 172	3 480	237
iun.	4 871	3 255	246
iul.	5 135	3 435	247
aug.	4 863	3 289	259
sep.	4 495	2 987	257
oct.	4 906	3 292	261
nov.	4 816	3 263	302
dec.	4 920	3 431	300
2013 ian.	4 506	3 087	256
feb.	4 198	2 856	238
mar.	4 388	2 978	248
Total			
2012 mar.	5 152	3 470	249
apr.	4 818	3 223	221
mai	5 249	3 526	237
iun.	4 904	3 277	246
iul.	5 187	3 474	247
aug.	4 918	3 321	260
sep.	4 534	3 018	257
oct.	4 941	3 320	261
nov.	4 866	3 308	302
dec.	4 957	3 455	301
2013 ian.	4 550	3 121	257
feb.	4 246	2 902	238
mar.	4 426	3 009	248

12. INDICATORI AI PIETEI MONETARE

12.1. Operațiuni interbancare

Perioada	Stoc		Tranzacții		ROBID	ROBOR	ROBID	ROBOR
	medie zilnică (mil. lei)	rata medie a dobânzii (% p.a.)	medie zilnică (mil. lei)	rata medie a dobânzii (% p.a.)	ON	ON	1 săptămână	1 săptămână
					rata medie a dobânzii (% p.a.)		rata medie a dobânzii (% p.a.)	
2012 mar.	5 641,5	3,48	2 102,2	2,91	2,42	2,92	2,92	3,42
apr.	5 454,5	3,65	1 972,2	3,28	2,79	3,29	3,25	3,75
mai	4 008,9	4,30	1 528,0	4,47	4,10	4,60	4,46	4,96
iun.	2 485,0	4,42	1 312,0	4,37	4,14	4,61	4,71	5,19
iul.	3 099,6	4,12	1 509,3	4,04	3,60	4,08	4,51	4,99
aug.	3 232,3	5,30	1 530,2	5,29	5,05	5,56	5,18	5,67
sep.	3 124,2	4,93	1 256,0	4,54	4,20	4,70	4,79	5,29
oct.	3 451,1	5,08	1 520,9	4,88	4,61	5,11	5,04	5,54
nov.	2 974,4	5,65	1 282,2	5,74	5,36	5,86	5,42	5,92
dec.	4 106,6	5,78	2 062,8	5,73	5,27	5,77	5,44	5,94
2013 ian.	3 658,0	5,54	2 060,7	5,32	5,12	5,62	5,49	5,99
feb.	2 569,5	5,21	1 206,7	4,97	4,52	5,02	5,20	5,70
mar.	2 450,9	4,32	1 209,2	3,77	3,43	3,93	4,19	4,69

12.2. Titluri de stat (emisiuni noi și reînnoite)

Perioada	CertIFICATE DE TREZORERIE cu discount		CertIFICATE DE TREZORERIE		Obligațiuni de stat cu dobândă					
	valoare ajudecată (mil. lei)	randament mediu (% p.a.)	valoare nominală (mil. EUR)	rata medie a dobânzii (% p.a.)	valoare nominală (mil. lei)		rata medie a dobânzii (% p.a.)		valoare nominală (mil. EUR)	rata medie a dobânzii (% p.a.)
					obligațiuni cu dobândă	obligațiuni cu dobândă indexabilă	obligațiuni cu dobândă	obligațiuni cu dobândă indexabilă (marjă ajudecată)		
2012 mar.	3 787,3	5,26	–	x	4 077,6	–	6,20	x	–	x
apr.	1 000,0	5,02	–	x	3 901,0	–	5,90	x	–	x
mai	750,0	5,02	–	x	2 790,8	–	6,08	x	–	x
iun.	506,8	5,29	–	x	896,8	–	5,83	x	–	x
iul.	700,0	5,53	–	x	871,0	–	6,17	x	–	x
aug.	1 399,9	5,79	–	x	–	–	0,00	x	–	x
sep.	4 040,5	6,02	–	x	500,0	–	6,2	x	–	x
oct.	2 175,3	5,99	–	x	955,4	–	6,41	x	421,5	3,76
nov.	1 594,0	6,11	–	x	1 906,6	–	6,51	x	341,8	3,40
dec.	2 081,6	6,27	–	x	5 981,1	–	6,30	x	–	x
2013 ian.	2 785,3	5,90	–	x	8 600,4	–	5,76	x	502,5	3,14
feb.	999,9	5,54	–	x	3 034,9	–	5,73	x	–	x
mar.	1 000,0	5,16	–	x	2 000,0	–	5,52	x	–	x

13. INDICATORII AI PIETEI VALUTARE

13.1. Piața valutară interbancară

Perioada	Volum tranzacții ¹ (mil. EUR)	Curs de schimb (EUR/RON) stabilit de BNR				Curs de schimb (USD/RON) stabilit de BNR			
		la sfârșitul perioadei	mediu*	variație procentuală față de:		la sfârșitul perioadei	mediu*	variație procentuală față de:	
				sfârșitul anului anterior	aceeași perioadă a anului anterior			sfârșitul anului anterior	aceeași perioadă a anului anterior
2008	38 753,5	3,9852	3,6827	10,9	10,3	2,8342	2,5189	19,7	3,3
2009	29 398,1	4,2282	4,2373	7,9	15,1	2,9361	3,0493	-0,3	21,1
2010	33 160,7	4,2848	4,2099	1,6	-0,6	3,2045	3,1779	12,0	4,2
2011	36 712,8	4,3197	4,2379	0,8	0,7	3,3393	3,0486	1,3	-4,1
2012	34 574,8	4,4287	4,4560	3,8	5,1	3,3575	3,4682	4,2	13,8
2012 mar.	36 449,4	4,3791	4,3652	0,9	4,8	3,2805	3,3060	0,6	11,2
apr.	32 408,9	4,3970	4,3760	1,1	6,8	3,3240	3,3243	1,2	17,2
mai	41 669,4	4,4652	4,4381	2,6	7,9	3,5939	3,4703	5,6	21,1
iun.	37 051,9	4,4494	4,4603	3,1	6,4	3,5360	3,5570	8,2	22,1
iul.	38 940,2	4,5694	4,5484	5,1	7,3	3,7242	3,6993	12,6	24,6
aug.	33 733,6	4,4595	4,5163	4,4	6,3	3,5484	3,6407	10,8	22,9
sep.	28 732,9	4,5331	4,5007	4,0	5,1	3,5029	3,5016	6,6	12,6
oct.	36 880,3	4,5358	4,5583	5,4	5,4	3,4873	3,5134	6,9	11,4
nov.	28 650,4	4,5059	4,5255	4,6	3,9	3,4687	3,5289	7,4	9,9
dec.	32 022,1	4,4287	4,4895	3,8	3,8	3,3575	3,4240	4,2	4,2
2013 ian.	36 799,1	4,3828	4,3793	-2,5	0,8	3,2332	3,2949	-3,8	-2,1
feb.	30 236,2	4,3698	4,3848	-2,3	0,8	3,3345	3,2816	-4,2	-0,2
mar.	29 359,1	4,4154	4,3915	-2,2	0,6	3,4455	3,3879	-1,1	2,5

1) Valorile anuale sunt obținute pe baza mediilor lunare.

*) Valorile lunare sunt obținute pe baza cursurilor zilnice stabilite de BNR.

13.2. Cursuri zilnice pe piața valutară, februarie 2013

(RON)

Ziua	CAD	CHF	EUR	GBP	100 JPY	USD	DST	Gram aur
1	3,2048	3,5403	4,3771	5,0696	3,4749	3,2033	4,9489	171,4049
4	3,2297	3,5321	4,3667	5,0581	3,4617	3,2154	4,9495	171,9141
5	3,2372	3,5553	4,3764	5,0998	3,4768	3,2321	4,9712	174,4769
6	3,2505	3,5503	4,3852	5,0758	3,4596	3,2404	4,9756	174,1100
7	3,2688	3,5793	4,4106	5,1069	3,4608	3,2493	4,9960	175,2678
8	3,2837	3,5758	4,3970	5,1593	3,5447	3,2773	5,0245	176,0233
11	3,2653	3,5807	4,3998	5,1644	3,5193	3,2874	5,0298	175,7119
12	3,2547	3,5670	4,4026	5,1151	3,4788	3,2828	5,0177	173,4342
13	3,2415	3,5466	4,3870	5,0728	3,4824	3,2542	4,9880	172,5760
14	3,2822	3,5621	4,3844	5,0990	3,5192	3,2881	5,0164	173,8362
15	3,2836	3,5679	4,3885	5,1044	3,5521	3,2907	5,0247	172,3342
18	3,2610	3,5594	4,3870	5,0831	3,4935	3,2853	5,0109	170,1552
19	3,2496	3,5557	4,3842	5,0955	3,5162	3,2884	5,0158	170,3860
20	3,2230	3,5487	4,3779	5,0025	3,4957	3,2670	4,9863	168,2479
21	3,2640	3,5706	4,3863	5,0641	3,5750	3,3288	5,0470	167,7239
22	3,2532	3,5621	4,3780	5,0586	3,5543	3,3159	5,0320	168,3658
25	3,2284	3,5683	4,3810	5,0026	3,5199	3,3026	5,0140	169,2886
26	3,2642	3,6009	4,3816	5,0881	3,6415	3,3481	5,0685	171,8137
27	3,2551	3,5882	4,3745	5,0572	3,6422	3,3408	5,0575	172,8228
28	3,2563	3,5796	4,3698	5,0606	3,6193	3,3345	5,0488	170,4722

14. INDICATORI AI PIEȚEI DE CAPITAL

14.1. Bursa de Valori București – Piața reglementată

Perioada	Număr acțiuni tranzacționate (mii buc.)	Număr tranzacții	Volum tranzacții (mil. lei)	Capitalizarea pieței (mil. lei)	Indice BET (puncte)	Indice BET-C (puncte)	Indice BET-FI (puncte)	Indice BET-XT (puncte)	Indice BET-NG (puncte)	Indice ROTX (puncte)
2008	12 847 992	1 341 297	6 950,4	45 701,5	2 901,1	1 977,1	12 549,5	277,4	348,4	6 590,3
2009	14 431 359	1 314 526	5 092,7	80 074,5	4 690,6	2 714,8	23 886,0	462,0	596,2	9 674,7
2010	13 339 283	889 486	5 600,6	102 442,6	5 268,6	3 111,2	21 980,6	470,6	772,0	10 864,6
2011	16 630 997	900 115	9 938,4	70 782,2	4 337,0	2 621,4	19 341,5	405,6	612,4	8 038,9
2012	12 533 193	647 974	7 436,1	97 720,9	5 149,6	2 786,1	25 375,4	486,4	628,3	10 377,4
2012 mar.	1 000 624	72 452	862,2	89 421,6	5 372,5	3 076,1	24 970,9	497,5	697,3	10 142,2
apr.	541 484	48 897	472,5	86 914,1	5 322,6	2 994,9	24 409,8	491,4	674,4	9 954,7
mai	1 259 724	58 502	789,8	75 055,8	4 567,4	2 591,4	20 102,6	415,0	558,8	8 567,0
iun.	822 536	52 164	696,4	76 364,3	4 528,2	2 547,5	20 322,5	416,1	559,7	8 518,1
iul.	935 372	41 335	516,3	79 112,1	4 693,4	2 628,9	21 582,4	432,2	577,0	8 801,8
aug.	709 431	43 821	370,7	81 708,0	4 812,9	2 691,8	23 171,8	451,1	597,6	9 047,4
sep.	2 239 956	47 837	793,4	84 618,5	4 725,1	2 616,1	23 491,5	446,6	582,3	9 097,3
oct.	626 987	45 507	387,0	88 959,8	4 925,2	2 670,1	24 305,3	465,6	586,6	9 616,9
nov.	1 185 279	39 146	628,0	92 929,1	4 790,9	2 608,2	24 136,8	454,9	582,8	9 667,9
dec.	551 350	39 864	365,4	97 720,9	5 149,6	2 786,1	25 375,4	486,4	628,3	10 377,4
2013 ian.	960 183	65 775	538,0	101 753,2	5 481,3	2 952,7	26 945,3	517,5	648,4	11 010,7
feb.	722 637	47 991	410,9	103 191,1	5 654,1	3 090,9	27 138,9	530,7	692,1	11 234,8
mar.	1 453 055	55 880	901,7	99 714,5	5 637,1	3 037,8	27 274,5	526,5	678,6	11 058,9

14.2. Bursa de Valori București – Piața RASDAQ

Perioada	Număr acțiuni tranzacționate (mii buc.)	Număr tranzacții	Volum tranzacții (mil. lei)	Capitalizarea pieței (mil. lei)	Indice RASDAQ-C (puncte)	Indice RAQ I (puncte)	Indice RAQ II (puncte)
2008	1 991 118	372 118	1 562,0	12 099,9	2 071,17	2 239,02	4 884,36
2009	1 550 828	187 025	576,0	12 345,3	2 239,51	2 362,57	5 491,44
2010	1 402 211	209 423	605,1	10 832,6	1 680,01	1 441,98	3 056,69
2011	1 203 618	114 105	575,5	10 224,4	1 580,08	908,83	1 991,98
2012	722 750	67 693	218,6	8 881,4	1 414,79	169,50	1 768,60
2012 mar.	47 461	7 555	15,6	9 837,5	1 541,56	809,23	1 830,05
apr.	29 141	4 882	12,3	9 837,4	1 544,42	910,82	1 724,59
mai	34 268	5 606	10,0	9 276,5	1 470,31	857,99	1 727,89
iun.	28 129	6 275	28,8	8 678,6	1 399,71	795,48	1 654,90
iul.	51 698	4 257	19,0	8 956,4	1 429,08	173,16	1 661,04
aug.	197 615	4 549	35,4	9 423,1	1 496,63	192,09	1 625,16
sep.	57 224	4 745	25,2	9 087,4	1 427,80	192,03	1 538,42
oct.	27 714	4 750	15,4	9 015,6	1 432,79	187,04	1 521,42
nov.	27 611	5 073	7,9	8 950,0	1 425,69	187,20	1 452,64
dec.	120 828	4 648	24,0	8 881,4	1 414,79	169,50	1 768,60
2013 ian.	36 834	7 562	18,7	9 054,8	1 445,36	247,55	1 777,37
feb.	69 766	7 551	19,9	9 298,2	1 483,74	242,44	1 639,98
mar.	33 290	6 911	14,4	9 267,2	1 473,21	184,33	1 645,28

Notă: Datele privind capitalizarea pieței și indicii bursieri corespund ultimei ședințe de tranzacționare a perioadei.

Sursa: Bursa de Valori București.

15. INDICATORII AI BALANȚEI DE PLĂȚI ȘI POZIȚIEI INVESTIȚIONALE INTERNAȚIONALE A ROMÂNIEI

15.1. Balanța de plăți

(milioane EUR)

Componente	2011*			2012**		
	Credit	Debit	Net	Credit	Debit	Net
I. CONTUL CURENT (A+B+C)	59 516	65 454	-5 937	59 739	64 890	-5 151
A. Bunuri și servicii	52 528	59 596	-7 068	52 694	59 527	-6 834
a. Bunuri fob (export / import)	45 275	52 682	-7 407	45 056	52 430	-7 374
b. Servicii	7 253	6 912	341	7 638	7 098	540
– transport	2 229	1 343	887	2 182	1 331	850
– turism - călătorii	1 020	1 409	-389	1 142	1 427	-285
– alte servicii	4 006	4 161	-155	4 314	4 339	-25
B. Venituri	1 273	3 481	-2 210	1 356	3 026	-1 670
– din muncă	500	93	408	571	90	481
– din investiții directe	48	485	-437	22	-97	120
– din investiții de portofoliu	577	557	20	670	643	26
– din alte investiții de capital (dobânzi)	148	2 348	-2 200	93	2 390	-2 297
C. Transferuri curente	5 717	2 377	3 339	5 690	2 337	3 353
– administrație publică	1 983	1 371	611	1 826	1 513	313
– alte sectoare	3 730	1 006	2 724	3 864	824	3 040
2. CONTUL DE CAPITAL ȘI FINANCIAR (A+B)	75 963	70 464	5 499	80 041	75 855	4 186
A. Contul de capital	1 180	462	718	2 254	348	1 906
a. Transferuri de capital	845	284	560	1 814	191	1 623
– administrație publică	713	146	566	1 685	126	1 560
– alte sectoare	132	138	-6	129	65	64
b. Achiziționarea/vânzarea de active nemateriale - nefinanciare	337	178	160	440	157	283
B. Contul financiar	74 782	70 004	4 776	77 787	75 507	2 281
a. Investiții directe	14 544	12 708	1 835	11 621	9 906	1 714
– ale rezidenților în străinătate	185	164	22	224	255	-31
– ale nerezidenților în România	14 357	12 542	1 814	11 397	9 651	1 746
b. Investiții de portofoliu	5 422	3 747	1 676	9 301	5 516	3 785
– active	769	812	-43	1 283	1 475	-191
– pasive	4 649	2 934	1 715	8 017	4 041	3 977
c. Derivate financiare	428	500	-72	300	474	-174
– active	427	-	427	299	-	299
– pasive	1	500	-498	1	474	-473
d. Alte investiții de capital	54 387	52 155	2 231	55 114	59 611	-4 498
– active	22 422	21 738	684	23 757	24 164	-406
1. Împrumuturi și credite pe termen lung	1 235	492	744	446	322	123
1.1. Credite comerciale	845	25	822	198	30	168
1.2. Credite financiare	386	468	-82	248	292	-46
2. Împrumuturi și credite pe termen scurt	2 401	2 660	-259	2 504	2 279	225
2.1. Credite comerciale	2 158	2 269	-112	2 293	2 023	271
2.2. Credite financiare	245	393	-148	211	256	-45
3. Numerar și depozite	18 492	18 157	335	20 332	21 066	-734
4. Alte active	297	431	-135	474	497	-22
– pe termen lung	29	79	-49	41	82	-41
– pe termen scurt	268	355	-87	433	415	18
– pasive	31 964	30 417	1 547	31 357	35 447	-4 090
1. Credite și împrumuturi de la FMI	908	-	908	-	1 571	-1 571
2. Împrumuturi și credite pe termen lung	8 267	9 235	-968	6 479	6 861	-382
2.1. Credite comerciale	100	578	-477	66	261	-195
2.2. Credite financiare	8 165	8 654	-489	6 413	6 600	-186
3. Împrumuturi și credite pe termen scurt	6 026	4 841	1 185	5 290	5 607	-317
3.1. Credite comerciale	2 746	2 478	268	2 114	2 244	-129
3.2. Credite financiare	3 279	2 364	915	3 176	3 363	-188
4. Numerar și depozite	14 887	14 499	388	15 713	17 748	-2 035
5. Alte pasive	1 881	1 842	39	3 875	3 660	215
– pe termen lung	1 603	1 485	119	2 869	3 227	-357
– pe termen scurt	279	360	-80	1 006	433	573
e. Active de rezervă ale BNR, net („-” creștere/„+” scădere)	-	895	-895	1 452	-	1 452
3. Erori și omisiuni (net)	440	-	440	964	-	964

Notă: Valorile cumulate se obțin prin însumarea fluxurilor lunare exprimate în milioane euro și rotunjite la întreg.

*) Date semidefinite; **) Date provizorii.

2012 (ianuarie-februarie)**			2013 (ianuarie-februarie)**			Componente
Credit	Debit	Net	Credit	Debit	Net	
9 165	9 822	-657	9 998	9 671	327	1. CONTUL CURENT (A+B+C)
8 015	8 771	-756	8 644	8 668	-24	A. Bunuri și servicii
7 009	7 649	-640	7 575	7 750	-175	a. Bunuri fob (export / import)
1 006	1 122	-115	1 070	918	152	b. Servicii
267	199	68	322	186	136	- transport
148	189	-41	166	207	-41	- turism - călătorii
592	734	-142	581	525	56	- alte servicii
187	461	-274	150	360	-210	B. Venituri
75	13	62	75	8	67	- din muncă
2	14	-12	-	-41	41	- din investiții directe
102	39	63	67	75	-8	- din investiții de portofoliu
8	395	-387	8	318	-310	- din alte investiții de capital (dobânzi)
962	590	372	1 203	644	559	C. Transferuri curente
433	453	-19	681	502	179	- administrație publică
529	137	392	523	142	381	- alte sectoare
12 899	12 047	852	13 705	13 738	-33	2. CONTUL DE CAPITAL ȘI FINANCIAR (A+B)
189	41	148	78	23	55	A. Contul de capital
171	35	136	52	18	34	a. Transferuri de capital
154	15	139	36	11	25	- administrație publică
17	20	-3	16	6	10	- alte sectoare
18	7	11	26	5	21	b. Achiziționarea/vânzarea de active nemateriale - nefinanciare
12 710	12 006	704	13 627	13 715	-88	B. Contul financiar
1 357	1 194	163	1 391	1 251	140	a. Investiții directe
12	40	-28	10	33	-23	- ale rezidenților în străinătate
1 345	1 153	192	1 381	1 218	163	- ale nerezidenților în România
2 420	663	1 757	4 006	804	3 202	b. Investiții de portofoliu
133	193	-60	155	387	-232	- active
2 287	470	1 817	3 851	416	3 435	- pasive
61	45	16	60	57	3	c. Derivate financiare
61	-	61	60	-	60	- active
-	45	-45	-	57	-57	- pasive
8 871	9 515	-644	8 170	10 495	-2 325	d. Alte investiții de capital
3 428	2 957	471	4 139	4 156	-17	- active
117	69	48	89	52	37	1. Împrumuturi și credite pe termen lung
36	-	36	10	-	10	1.1. Credite comerciale
81	68	12	79	52	27	1.2. Credite financiare
349	314	35	313	578	-265	2. Împrumuturi și credite pe termen scurt
315	290	25	268	520	-252	2.1. Credite comerciale
34	24	10	45	58	-13	2.2. Credite financiare
2 915	2 537	378	3 695	3 474	221	3. Numerar și depozite
47	37	10	42	52	-10	4. Alte active
6	2	4	1	-	1	- pe termen lung
42	35	7	41	51	-10	- pe termen scurt
5 443	6 558	-1 115	4 030	6 339	-2 309	- pasive
-	-	-	-	620	-620	1. Credite și împrumuturi de la FMI
441	1 028	-587	664	1 203	-539	2. Împrumuturi și credite pe termen lung
1	42	-41	1	20	-19	2.1. Credite comerciale
439	985	-546	664	1 183	-519	2.2. Credite financiare
686	1 016	-330	650	939	-289	3. Împrumuturi și credite pe termen scurt
139	501	-363	164	467	-303	3.1. Credite comerciale
548	515	33	486	472	14	3.2. Credite financiare
3 540	3 620	-80	2 471	3 088	-617	4. Numerar și depozite
777	894	-117	245	490	-245	5. Alte pasive
340	785	-445	233	441	-208	- pe termen lung
437	109	328	11	48	-37	- pe termen scurt
-	589	-589	-	1 108	-1 108	e. Active de rezervă ale BNR, net („-” creștere/„+” scădere)
-	194	-194	-	295	-295	3. Erori și omisiuni (net)

15.2. Principalii indicatori ai poziției investiționale internaționale

(milioane EUR; sfârșitul perioadei)

Perioada	Total creanțe guverna- mentale	Datorie externă pe termen mediu și lung ¹										
		Total	I. Datorie publică									
			Total	Instituții multilaterale						UE	FDS - CE	FMI / MFP
				Total, din care:	BIRD	BEI	BERD					
2008	1 761,4	51 762,0	9 028,2	4 687,0	1 573,8	2 057,8	174,4	100,0	439,8	–		
2009	1 726,5	65 616,1	11 984,2	7 758,7	1 852,1	2 292,2	180,4	1 575,0	632,8	934,0		
2010	1 871,8	72 909,5	16 157,7	11 576,9	1 880,2	2 300,7	176,4	3 687,5	765,4	2 251,1		
2011	1 927,3	75 928,8	19 615,2	14 143,0	2 519,2	2 586,7	214,4	5 025,0	888,9	2 309,6		
2012	1 795,0	78 717,1	23 696,5	14 237,4	2 519,1	2 930,9	212,5	5 012,5	882,4	2 144,3		
2012	feb.	1 927,3	75 498,9	20 289,9	13 942,4	2 458,9	2 573,2	191,3	5 025,0	885,9	2 253,1	
	mar.	1 804,5	77 014,8	20 961,8	13 961,2	2 464,0	2 555,3	224,4	5 025,0	884,6	2 259,9	
	apr.	1 804,5	77 349,3	21 169,8	13 921,5	2 433,2	2 539,7	189,8	5 025,0	883,9	2 282,4	
	mai	1 804,5	77 611,2	20 804,3	14 214,8	2 481,4	2 624,1	216,6	5 025,0	885,0	2 367,7	
	iun.	1 898,7	78 107,8	20 871,8	14 381,4	2 632,9	2 652,7	215,6	5 025,0	894,4	2 347,6	
	iul.	1 898,7	78 188,5	21 017,3	14 429,6	2 644,3	2 636,3	214,9	5 012,5	890,9	2 392,1	
	aug.	1 898,7	77 220,2	20 936,8	14 301,5	2 586,4	2 630,8	211,9	5 012,5	887,4	2 356,0	
	sep.	1 846,2	78 283,4	22 281,0	14 267,4	2 570,0	2 661,0	218,2	5 012,5	884,1	2 321,2	
	oct.	1 846,2	77 573,9	21 630,7	14 238,9	2 556,0	2 675,0	215,0	5 012,5	893,2	2 305,6	
	nov.	1 846,2	78 169,7	22 844,0	14 380,1	2 531,5	2 866,6	212,3	5 012,5	888,1	2 299,4	
	dec.	1 795,0	78 717,1	23 696,5	14 237,4	2 519,1	2 930,9	212,5	5 012,5	882,4	2 144,3	
	2013	ian.	1 795,0	80 097,4	25 431,2	14 119,3	2 503,5	2 921,9	214,5	5 012,5	880,9	2 091,8
feb.		1 795,0	80 754,3	27 002,6	14 146,7	2 497,4	2 918,1	209,9	5 012,5	882,5	2 124,9	

Perioada	Datorie externă pe termen mediu și lung ¹														
	I. Datorie publică													Bănci private	Alți creditori privati
	Instituții bilaterale				Emisiuni de obligațiuni										
	Total, din care:	Japonia	SUA	KfW Germania	Total, din care:	Credit Deutsche Bank AG	CS First Boston Elveția	JP Morgan ABN Amro Bank	Erste Bank Viena	Deutsche Bank Londra/ HSBC/ Citibank	Barclays/ Citigroup	Barclays/ BNP Paribas/ Citigroup			
2008	65,0	19,4	12,1	10,5	2 640,0	1398,0	750,0	492,0	–	–	–	–	689,2		
2009	56,2	10,2	10,8	11,8	2 773,3	1370,0	750,0	492,0	–	–	–	–	811,3	584,6	
2010	60,8	10,4	10,5	15,7	2 898,9	1488,4	734,5	461,4	–	–	–	–	764,2	856,9	
2011	47,1	9,0	9,6	28,5	4 297,7	1411,5	707,0	432,6	1 275,3	–	–	–	806,8	320,6	
2012	43,6	6,0	8,2	29,5	8 457,7	705,5	1 222,8	402,5	1 139,1	1 662,2	1 167,9	–	685,2	272,5	
2012	feb.	46,2	7,3	9,2	29,7	5 253,1	1318,1	697,4	432,2	1 057,5	1 116,1	–	–	756,2	292,0
	mar.	46,2	7,2	9,3	29,7	5 895,8	1334,6	688,0	423,2	1 123,6	1 629,4	–	–	763,6	295,1
	apr.	46,5	7,5	9,4	29,7	6 163,9	1345,7	688,9	423,6	1 123,9	1 630,0	–	–	754,6	283,2
	mai	47,7	8,1	10,0	29,7	5 495,1	687,3	687,9	423,6	1 123,6	1 701,0	–	–	745,8	300,9
	iun.	47,4	7,9	9,9	29,6	5 396,3	711,0	686,4	408,5	1 117,9	1 683,0	–	–	752,7	294,0
	iul.	48,0	8,2	10,1	29,6	5 543,7	713,9	652,5	408,1	1 141,6	1 716,1	–	–	701,2	294,9
	aug.	46,4	6,9	9,9	29,6	5 598,7	716,9	655,6	407,6	1 141,6	1 682,7	–	–	705,0	285,2
	sep.	45,9	6,7	9,6	29,6	6 994,4	719,5	1 261,8	406,8	1 151,3	2 404,0	–	–	699,8	273,5
	oct.	45,7	6,5	9,5	29,6	6 380,7	715,0	1 260,0	406,7	1 144,9	1 665,4	–	–	695,4	269,9
	nov.	44,3	6,4	8,3	29,6	7 458,8	698,9	1 210,6	406,5	1 132,0	1 676,3	1 195,2	–	686,4	274,4
	dec.	43,6	6,0	8,2	29,5	8 457,7	705,5	1 222,8	402,5	1 139,1	1 662,2	1 167,9	–	685,2	272,5
	2013	ian.	43,0	5,5	8,0	29,5	10 366,8	705,5	1 222,8	402,5	1 139,1	1 617,7	1 167,9	–	644,2
feb.		43,4	5,6	8,3	29,5	11 916,5	704,7	1 227,2	402,8	1 160,4	1 684,3	1 157,4	1 074,1	640,7	255,3

1) Provenită din credite și împrumuturi externe, obligațiuni și altele asemenea.

Perioada	Datorie externă pe termen mediu și lung ¹									
	II. Datorie public garantată									
	Total	Instituții multilaterale						Investiții de portofoliu	Alți creditori privați	
Total, din care:		BIRD	BERD	BEI	Euroatom	Nordic Investment Bank (NIB)				
2008	1 721,0	635,9	180,3	181,0	–	223,5	51,1	–	1 085,2	
2009	1 517,2	636,4	193,2	174,9	–	223,5	44,8	–	880,8	
2010	1 708,2	931,8	197,3	151,5	320,0	223,5	39,5	–	776,4	
2011	1 465,8	816,6	173,0	66,5	320,0	223,5	33,5	–	649,3	
2012	1 426,2	866,0	146,4	147,5	320,0	223,5	28,5	–	560,2	
2012	feb.	1 470,4	831,0	167,2	87,1	320,0	223,5	33,2	–	639,4
	mar.	1 414,2	793,9	161,2	57,6	320,0	223,5	31,5	–	620,3
	apr.	1 455,0	819,8	161,4	84,0	320,0	223,5	30,9	–	635,2
	mai	1 418,4	789,7	162,6	52,7	320,0	223,5	30,9	–	628,8
	iun.	1 389,0	788,0	161,9	51,3	320,0	223,5	31,3	–	601,0
	iul.	1 387,8	786,2	159,8	51,4	320,0	223,5	31,5	–	601,6
	aug.	1 374,3	783,1	158,4	49,8	320,0	223,5	31,3	–	591,2
	sep.	1 372,5	772,6	150,2	49,6	320,0	223,5	29,3	–	599,9
	oct.	1 363,9	770,0	149,5	48,4	320,0	223,5	28,6	–	593,8
	nov.	1 352,1	763,5	147,2	44,2	320,0	223,5	28,6	–	588,6
	dec.	1 426,2	866,0	146,4	147,5	320,0	223,5	28,5	–	560,2
	2013	ian.	1 396,8	855,5	141,2	147,4	320,0	218,5	28,3	–
feb.		1 397,1	856,3	142,8	146,5	320,0	218,5	28,6	–	540,7

Perioada	Datorie externă pe termen mediu și lung ¹												
	III. Datorie negarantată public												
	Total	Instituții multilaterale					Investiții de portofoliu			Linii de finanțare	Alți creditori privați	IV. Depozite pe termen mediu și lung	V. Împrumuturi de la FMI/BNR
Total, din care:		BERD	BEI	Banca Mării Negre	CFI	Total, din care:	BCR-ABN AMRO Bank	SNCFR-Marfă SA-Deutsche Bank					
2008	35 545,2	1 170,3	704,3	123,2	5,7	328,8	231,7	–	–	12,6	34 130,8	5 467,3	–
2009	39 186,7	1 559,6	955,4	263,9	11,6	322,0	177,0	–	–	12,2	37 437,9	7 242,5	5 685,5
2010	37 733,2	2 383,1	1 423,9	571,2	25,0	358,0	126,3	–	–	12,3	35 211,5	8 227,7	9 082,6
2011	36 126,8	3 144,0	1 764,1	918,1	20,0	438,4	2,7	–	–	2,4	32 977,7	8 489,9	10 231,1
2012	37 129,6	3 010,4	1 523,9	974,0	45,0	465,9	114,8	–	–	2,3	34 002,0	7 810,4	8 654,5
2012	feb.	35 783,6	3 215,6	1 779,0	933,1	20,0	480,5	2,7	–	2,3	32 563,1	7 974,4	9 980,5
	mar.	36 696,9	3 270,1	1 763,8	933,1	40,0	530,2	116,7	–	2,3	33 307,8	7 931,1	10 010,8
	apr.	36 653,6	3 299,9	1 773,6	943,1	50,0	530,2	116,7	–	2,3	33 234,7	7 960,6	10 110,3
	mai	37 172,8	3 207,7	1 687,5	942,3	47,5	527,9	116,7	–	2,5	33 846,0	7 727,2	10 488,4
	iun.	37 832,3	3 205,4	1 666,9	983,8	47,5	504,7	115,6	–	2,5	34 508,8	7 615,6	10 399,2
	iul.	37 561,9	3 229,8	1 688,9	993,3	47,5	497,6	115,6	–	2,5	34 214,0	7 624,8	10 596,6
	aug.	37 471,3	3 210,3	1 678,4	987,1	47,5	495,2	115,6	–	2,5	34 142,9	7 662,4	9 775,5
	sep.	37 349,9	3 191,7	1 670,8	980,4	47,5	490,9	114,5	–	2,4	34 041,3	7 649,2	9 630,8
	oct.	37 419,6	3 172,2	1 650,4	979,5	47,5	492,7	114,5	–	2,4	34 130,5	7 593,4	9 566,4
	nov.	37 423,9	3 158,7	1 636,1	980,8	47,5	492,7	114,5	–	2,4	34 148,3	7 654,4	8 895,2
	dec.	37 129,6	3 010,4	1 523,9	974,0	45,0	465,9	114,8	–	2,3	34 002,0	7 810,4	8 654,5
	2013	ian.	36 885,5	3 003,2	1 524,6	974,0	45,0	458,0	115,1	–	2,3	33 764,9	7 941,3
feb.		36 824,2	3 058,0	1 529,3	1 024,0	45,0	458,0	115,1	–	2,4	33 648,7	7 585,6	7 944,8

1) Provenită din credite și împrumuturi externe, obligațiuni și altele asemenea.

15.3. Poziția investițională internațională

(milioane EUR; sfârșitul perioadei)

Componente	2008	2009	2010	2011 ¹	2012 ²
Poziția netă	-69 006	-73 741	-77 846	-84 394	-85 561
Active	39 039	43 714	50 760	52 480	52 064
Pasive	108 046	117 455	128 606	136 875	137 624
ACTIVE EXTERNE					
<i>din care:</i>					
A. Investiții directe ale rezidenților în străinătate	1 054	970	1 131	1 050	1 074
– participații la capital	458	310	379	368	433
– alte capitaluri	596	659	751	682	641
B. Investiții de portofoliu	1 081	1 194	1 581	1 610	2 377
– investiții de natura acțiunilor	555	404	583	726	933
– investiții de natura obligațiunilor	512	778	913	883	1 413
– instrumente ale pieței monetare	14	12	85	1	31
C. Derivate financiare	–	–	–	0	1
D. Alte investiții	8 635	10 691	12 097	12 569	13 199
– împrumuturi și credite	5 294	6 210	7 647	8 074	7 771
– pe termen lung	2 012	2 089	2 265	2 374	2 349
– pe termen scurt	3 281	4 122	5 382	5 699	5 422
– numerar și depozite	2 473	3 641	3 475	3 341	4 229
– alte active	869	841	974	1 155	1 199
– pe termen mediu și lung	673	696	779	855	896
– pe termen scurt	196	145	195	300	303
E. Active de rezervă (BNR)	28 270	30 859	35 951	37 252	35 413
– aur monetar	2 049	2 556	3 518	4 058	4 207
– rezerva valutară	26 221	28 303	32 432	33 193	31 206
PASIVE EXTERNE					
<i>din care:</i>					
A. Investiții directe ale nerezidenților în România	48 797	49 985	52 585	55 139	56 216
– participații la capital	34 891	35 600	35 529	37 001	37 182
– alte capitaluri	13 906	14 384	17 056	18 138	19 033
B. Investiții de portofoliu	4 417	4 919	5 815	7 521	11 973
– de natura acțiunilor	1 465	1 387	1 373	1 339	2 395
– de natura obligațiunilor	2 872	2 950	3 025	4 300	8 573
– instrumente ale pieței monetare	80	581	1 417	1 881	1 006
C. Derivate financiare	–	–	–	1	1
D. Alte investiții	54 832	62 551	70 205	74 215	69 434
– împrumuturi și credite	39 505	49 474	56 390	58 929	57 010
– pe termen lung	31 044	44 785	50 530	51 802	50 240
– pe termen scurt	8 461	4 689	5 860	7 127	6 770
– numerar și depozite	9 467	5 599	5 510	5 967	3 907
– alte pasive	5 860	7 479	8 305	9 319	8 517
– pe termen mediu și lung	5 497	7 268	8 254	9 226	7 839
– pe termen scurt	364	211	51	94	678

1) Date revizuite; 2) Date provizorii;

16. INDICATORI AI ADMINISTRAȚIEI PUBLICE*

(milioane lei, cumulată de la începutul anului)

Perioada	Bugetul de stat			Bugetele locale			Bugetul asigurărilor sociale de stat		
	venituri	cheltuieli	sold	venituri	cheltuieli	sold	venituri	cheltuieli	sold
2008	61 030,2	80 889,9	-19 859,7	45 697,7	49 395,6	-3 697,9	33 653,9	33 681,0	-27,1
2009	54 678,3	89 851,7	-35 173,3	46 757,6	49 088,3	-2 330,8	39 431,3	40 389,9	-958,6
2010	68 050,7	102 627,7	-34 577,0	50 018,3	50 631,2	-612,8	42 871,9	42 639,3	+232,6
2011	79 371,2	106 088,7	-26 717,5	51 858,2	53 058,6	-1 200,3	48 141,9	47 966,3	+175,6
2012	87 171,5	104 569,8	-17 398,3	53 441,7	56 080,8	-2 639,1	48 858,3	48 609,1	+249,2
2012 feb.	12 395,4	17 659,2	-5 263,8	8 266,7	7 132,5	+1 134,1	8 037,0	8 093,8	-56,9
mar.	19 615,1	26 768,4	-7 153,2	13 075,1	11 159,6	+1 915,5	12 055,1	12 087,5	-32,5
apr.	27 460,9	36 151,0	-8 690,1	17 901,7	15 886,2	+2 015,5	15 960,2	16 128,4	-168,2
mai	33 624,5	44 417,7	-10 793,2	21 978,1	21 100,5	+877,6	20 322,0	20 141,9	+180,1
iun.	41 550,0	51 196,5	-9 646,4	25 663,3	25 255,6	+407,8	24 243,6	24 151,3	+92,3
iul.	49 834,5	60 322,8	-10 488,3	30 023,1	30 018,1	+5,0	28 584,2	28 188,0	+396,2
aug.	56 925,4	67 814,7	-10 889,3	33 969,5	34 159,9	-190,4	32 560,9	32 219,9	+341,0
sep.	63 822,1	73 768,4	-9 946,3	38 624,0	38 536,3	+87,7	35 487,5	36 230,5	-743,1
oct.	72 592,4	83 996,1	-11 403,7	43 453,0	43 627,7	-174,7	40 656,7	40 248,4	+408,3
nov.	78 552,4	93 787,5	-15 235,1	48 815,7	49 547,7	-732,0	44 672,7	44 585,3	+87,5
dec.	87 171,5	104 569,8	-17 398,3	53 441,7	56 080,8	-2 639,1	48 858,3	48 609,1	+249,2
2013 ian.	7 057,8	7 582,8	-525,1	3 912,6	3 236,8	+675,8	4 352,9	3 974,0	+378,9
feb.	11 884,5	16 347,6	-4 463,2	8 309,9	7 007,4	+1 302,5	8 316,9	8 233,0	+83,9

Perioada	Bugetul asigurărilor pentru șomaj			Bugetul național unic de asigurări sociale de sănătate			Credite externe acordate ministerelor		
	venituri	cheltuieli	sold	venituri	cheltuieli	sold	venituri	cheltuieli	sold
2008	1 963,5	1 355,0	+608,5	15 618,0	16 102,3	-484,3	-	2 160,1	-2 160,1
2009	1 482,7	2 724,2	-1 241,5	14 633,4	15 284,4	-651,0	-	340,7	-340,7
2010	1 320,1	3 821,8	-2 501,7	17 249,1	17 497,8	-248,7	-	307,0	-307,0
2011	2 409,4	2 172,8	+236,6	17 821,0	17 821,0	-	-	591,1	-591,1
2012	1 914,5	1 738,4	+176,2	19 084,9	19 464,3	-379,4	-	297,3	-297,3
2012 feb.	243,3	298,0	-54,7	3 096,8	2 814,9	+281,9	-	-	-
mar.	510,6	455,8	+54,8	4 584,7	4 398,3	+186,4	-	36,0	-36,0
apr.	629,5	619,9	+9,6	6 080,9	6 023,6	+57,3	-	75,9	-75,9
mai	857,3	764,5	+92,8	7 938,9	7 723,5	+215,5	-	96,8	-96,8
iun.	968,0	894,2	+73,8	9 253,5	9 336,4	-82,9	-	140,7	-140,7
iul.	1 090,0	1 031,1	+59,0	10 590,5	10 744,5	-154,0	-	140,7	-140,7
aug.	1 208,4	1 151,4	+57,0	12 388,0	12 339,8	48,1	-	154,2	-154,2
sep.	1 420,7	1 273,0	+147,8	13 663,1	14 328,0	-664,9	-	154,1	-154,1
oct.	1 546,2	1 398,1	+148,0	15 278,3	15 900,9	-622,7	-	212,4	-212,4
nov.	1 665,6	1 583,6	+82,0	17 588,5	17 607,2	-18,7	-	257,9	-257,9
dec.	1 914,5	1 738,4	+176,2	19 084,9	19 464,3	-379,4	-	297,3	-297,3
2013 ian.	130,2	141,2	-11,0	1 470,9	1 539,4	-68,5	-	-	-
feb.	242,3	301,3	-59,0	2 971,6	3 160,2	-188,6	-	-	-

Perioada	Operațiuni financiare			Bugetul Companiei Naționale de Autostrăzi și Drumuri Naționale			Bugetul general consolidat**		
	venituri	cheltuieli	sold	venituri	cheltuieli	sold	venituri	cheltuieli	sold
2008	-	-2 668,3	+2 668,3	4 652,3	5 889,7	-1 237,5	164 466,8	189 121,7	-24 654,9
2009	-	-4 154,6	+4 154,6	7 101,9	8 452,2	-1 350,2	156 624,9	193 025,4	-36 400,5
2010	-	-4 194,5	+4 194,5	7 096,9	7 467,0	-370,1	168 598,5	201 903,6	-33 305,2
2011	-6,9	-4 739,3	+4 732,4	8 405,7	8 942,3	-536,6	181 566,9	205 403,6	-23 836,7
2012	-4,7	-5 256,6	+5 251,9	7 464,8	7 323,4	+141,4	193 148,2	207 922,1	-14 773,9
2012 feb.	-	-701,3	+701,4	1 538,2	1 589,3	-51,2	29 268,3	31 965,4	-2 697,1
mar.	-	-1 070,5	+1 070,5	2 489,1	2 598,7	-109,7	45 663,7	49 051,2	-3 387,6
apr.	-	-1 472,7	+1 472,7	2 515,6	2 924,5	-408,9	62 305,3	67 326,9	-5 021,6
mai	-2,3	-1 706,2	+1 703,9	3 085,4	3 371,0	-285,5	77 545,3	84 777,6	-7 232,3
iun.	-2,3	-2 128,3	+2 126,0	3 442,8	3 872,8	-430,0	92 990,8	99 780,2	-6 789,5
iul.	-2,3	-2 533,1	+2 530,8	4 113,4	4 445,6	-332,2	110 355,6	117 329,8	-6 974,2
aug.	-2,3	-2 855,5	+2 853,2	4 596,6	4 910,8	-314,2	125 648,2	132 760,5	-7 112,4
sep.	-2,3	-3 300,3	+3 298,0	4 867,9	5 207,7	-339,8	141 078,6	148 250,1	-7 171,5
oct.	-2,3	-4 218,4	+4 216,1	5 692,5	6 001,1	-308,6	159 386,5	166 606,5	-7 220,1
nov.	-4,7	-4 918,4	+4 913,7	6 455,7	6 757,2	-301,4	175 413,2	186 201,7	-10 788,4
dec.	-4,7	-5 256,6	+5 251,9	7 464,8	7 323,4	+141,4	193 148,2	207 922,1	-14 773,9
2013 ian.	-	-342,4	+342,3	88,5	504,9	-416,4	15 980,9	14 941,6	+1 039,3
feb.	-	-615,6	+615,6	586,1	984,4	-398,4	29 285,8	31 727,0	-2 441,2

*) Conform metodologiei naționale

**) S-au eliminat la consolidare fluxurile între bugete.

Sursa: Ministerul Finanțelor Publice.

Precizări metodologice

1. Principalii indicatori macroeconomici

Seriile de date privind principalii indicatori economico-sociali sunt preluate din publicațiile Institutului Național de Statistică (Buletin statistic lunar, Buletin statistic de industrie, Buletin statistic de prețuri) sau din baza de date a INS Tempo – Online; unele dintre aceste date au caracter provizoriu și pot face obiectul unor revizuirii ulterioare.

Variațiile trimestriale ale unor indicatori cu frecvență lunară de apariție – producția industrială, productivitatea muncii în industrie, prețurile producției industriale, prețurile producției industriale pentru piața internă, comerțul interior, serviciile de piață pentru populație, prețurile de consum – sunt calculate utilizând seriile de indici cu bază fixă. Ca urmare a schimbării anului de bază (din 2005 în 2010) și, prin urmare, a aplicării unui nou sistem de ponderare, seriile de date au fost recalculat, iar variațiile trimestriale și cele anuale din perioada 2008-2012 sunt obținute utilizând seriile de indici cu bază fixă 2010.

Actualizarea seriilor de date se realizează permanent, după publicarea acestora de către INS.

Datele anuale privind numărul salariaților din economie și câștigul salarial mediu în economie sunt preluate din publicația INS „Câștigurile salariale și costul forței de muncă”.

CORE1 reprezintă o măsură a inflației de bază utilizată de BNR, care reflectă variația prețurilor libere; indicele CORE1 se calculează pe baza IPC total, din care se exclud prețurile administrate.

CORE2 reprezintă o măsură a inflației de bază utilizată de BNR, care reflectă variația prețurilor libere și cu volatilitate relativ redusă; indicele CORE2 se calculează pe baza IPC total din care se exclud prețurile administrate și cele cu volatilitate ridicată (legume, fructe, ouă, combustibili).

CORE2 ajustat reprezintă o măsură a inflației de bază, care elimină din calculul IPC total o serie de prețuri asupra cărora influența politicii monetare (prin gestionarea cererii agregate) este puțin semnificativă sau nulă: cele administrate, volatile (legume, fructe, ouă, combustibili), ale produselor din tutun și ale băuturilor alcoolice.

Indicele armonizat al prețurilor de consum (IAPC) este obținut conform metodologiei utilizate de Eurostat.

3. Indicatori de politică monetară

3.1. Operațiunile monetare ale Băncii Naționale a României

Operațiunile de piață monetară efectuate de BNR și facilitățile de creditare și de depozit acordate de către aceasta participanților eligibili sunt prevăzute în Regulamentul BNR nr. 1 din 30 martie 2000, republicat, cu modificările și completările ulterioare. Volumul operațiunilor de piață monetară efectuate de către BNR este prezentat sub forma volumelor medii zilnice atât pentru tranzacțiile din cursul perioadei de referință (date flux), cât și pentru soldul acestora (date stoc). Rata medie a dobânzii în luna de raportare se calculează ca medie aritmetică ponderată cu volumul tranzacțiilor a ratelor dobânzii aplicate operațiunilor de flux/stoc.

3.2. Facilitățile permanente acordate participanților eligibili de către Banca Națională a României

Facilitățile permanente (de creditare și de depozit) acordate participanților eligibili de către BNR sunt accesate la inițiativa acestora.

Rata dobânzii pentru facilitatea marginală de credit este rata la care participanții eligibili pot obține lichiditate pe termen foarte scurt (*overnight*). Rata dobânzii pentru facilitatea marginală de depozit este rata la care participanții eligibili pot să își plaseze resursele excedentare la BNR, la sfârșitul zilei. Începând cu data de 7 mai 2008, nivelurile ratelor dobânzii la facilitățile permanente sunt stabilite într-un coridor simetric de ± 4 puncte procentuale față de rata dobânzii de politică monetară.

3.3. Rezervele minime obligatorii

Rezervele minime obligatorii (RMO) sunt disponibilități bănești ale instituțiilor de credit, în lei și în valută, păstrate în conturi deschise la Banca Națională.

Baza de calcul a RMO se determină ca nivel mediu zilnic (pe perioada de observare) al soldurilor elementelor de pasiv în lei și în valută din bilanțurile băncilor (cu excepția pasivelor interbancare, a obligațiilor către BNR și a capitalurilor proprii). Perioada de observare și cea de aplicare au durata de o lună, fiind succesive; prima dintre ele reprezintă intervalul cuprins între data de 24 a lunii precedente și data de 23 a lunii curente. Ratele RMO pot fi diferențiate atât în funcție de moneda de constituire, cât și în funcție de scadența reziduală a elementelor incluse în baza de calcul (mai mică sau mai mare de 2 ani). RMO se constituie ca nivel mediu zilnic al disponibilităților menținute pe parcursul perioadei de aplicare în conturile deschise la BNR.

4. Baza monetară

Începând cu luna ianuarie 2007, datele pentru elaborarea indicatorilor monetari sunt raportate conform metodologiei stabilite în Regulamentul (CE) nr. 25/2009 al Băncii Centrale Europene din 19 decembrie 2008 privind bilanțul sectorului instituții financiare monetare (reformare) (BCE/2008/32). Această metodologie este prezentată în cadrul titlului I, capitolul II din Regulamentul BNR nr. 31/2011 privind raportarea de date și informații statistice la Banca Națională a României.

Până la data de 27 aprilie 2012, datele pentru elaborarea indicatorilor monetari au fost raportate conform Normei BNR nr. 10/2009.

5. Bilanțurile monetare ale instituțiilor financiare monetare

Conform metodologiei SEC 1995 (Sistemul European de Conturi), instituțiile financiare monetare cuprind următoarele sectoare instituționale: (i) banca centrală (S121) – Banca Națională a României și (ii) alte instituții financiare monetare (S122) – societăți și cvasisocietăți a căror funcție principală rezidă în furnizarea de servicii de intermediere financiară care constau în primirea de depozite și/sau substitute de depozite din partea unităților instituționale, altele decât societățile financiare monetare, și în acordarea de credite și/sau în efectuarea de plasamente în cont propriu. Din această categorie fac parte: instituțiile de credit și fondurile de piață monetară.

5.2. Bilanțul monetar agregat al altor instituții financiare monetare (instituții de credit și fonduri de piață monetară)

În Bilanțul monetar agregat al altor instituții financiare monetare sunt cuprinse activele și pasivele bilanțiere ale instituțiilor de credit (bănci persoane juridice române; sucursalele instituțiilor de credit străine; organizații cooperatiste de credit), precum și ale fondurilor de piață monetară.

5.3. Bilanțul consolidat net al instituțiilor financiare monetare (BNR și alte instituții financiare monetare)

Bilanțul consolidat net al instituțiilor financiare monetare este format din agregarea bilanțului monetar al Băncii Naționale a României cu bilanțul monetar agregat al altor instituții financiare monetare (instituții de credit și fonduri de piață monetară), în care relațiile în cadrul și dintre cele două sectoare instituționale (S121 și S122) au fost tratate pe baze nete.

6. Masa monetară M3 și contrapartida acesteia

Definirea agregatelor monetare s-a realizat conform metodologiei Băncii Centrale Europene.

Masa monetară în sens restrâns (M1) include numerarul în circulație (bancnote și monede), precum și depozitele care pot fi imediat convertibile în numerar sau utilizate pentru plăți prin transfer bancar, denumite depozite *overnight*.

Masa monetară intermediară (M2) cuprinde masa monetară în sens restrâns (M1), la care se adaugă depozitele cu durata inițială de până la doi ani inclusiv și depozitele rambursabile după notificare la cel mult 3 luni inclusiv. Definiția M2 reflectă interesul acordat analizei și monitorizării unui agregat monetar care, pe lângă numerar, cuprinde și depozite cu un grad ridicat de lichiditate.

Masa monetară în sens larg (M3) cuprinde masa monetară intermediară (M2), la care se adaugă instrumentele financiare tranzacționabile emise de sectorul instituțiilor financiare monetare, instrumente ale pieței monetare, în special acțiunile/unitățile fondurilor de piață monetară și împrumuturile din operațiuni *repo* (un grad sporit de lichiditate face ca aceste instrumente să fie substituite pentru depozite).

Contrapartidele masei monetare M3 sunt activele externe nete și activele interne nete.

Activele externe nete se calculează prin scăderea din activele externe a pasivelor externe. Activele externe includ: creditele acordate nerezidenților (inclusiv depozite plasate la nerezidenți); titluri de valoare negociabile deținute (emise de nerezidenți); acțiuni deținute și alte participații de capital la nerezidenți; aurul monetar. Pasivele externe includ resursele atrase de la nerezidenți: depozite, titluri de valoare negociabile emise pe piețele externe. Nu sunt incluse alocările de DST de la FMI.

Activele interne nete se calculează prin scăderea din activele interne a pasivelor interne (cu excepția elementelor componente ale masei monetare M3).

Activele interne includ: credite acordate rezidenților; titluri de valoare negociabile deținute (emise de rezidenți); acțiuni deținute și alte participații de capital la rezidenți. Pasivele interne (exceptând elementele componente ale masei monetare M3) includ resursele atrase de la rezidenți: depozite cu durată inițială mai mare de doi ani (inclusiv depozitele rambursabile după notificare la mai mult de trei luni), titluri de valoare negociabile cu maturitate mai mare de doi ani emise pe piață internă, capital și rezerve.

7. Structura depozitelor atrase și a creditelor acordate de către instituțiile financiare monetare pe tipuri de sectoare instituționale

Clasificarea pe sectoare instituționale a deținătorilor și emitenților de instrumente financiare s-a efectuat pe baza metodologiei SEC 1995 și este prezentată detaliat în cadrul titlului I, capitolul I din Regulamentul BNR nr. 31/2011 privind raportarea de date și informații statistice la Banca Națională a României. Acestea sunt: societăți nefinanciare, societăți financiare (banca centrală, alte instituții financiare monetare, alți intermediari financiari, auxiliari financiari, societăți de asigurare și fonduri de pensii), administrații publice, gospodăriile populației, instituții fără scop lucrativ în serviciul gospodăriilor populației, sectorul nerezidenți.

7.1. Depozitele rezidenților clienți neguvernamentali

Sunt incluse conturile curente, depozitele la vedere și toate depozitele la termen indiferent de scadență.

8. Activele și pasivele fondurilor de investiții

Începând cu luna decembrie 2008, datele privind activele și pasivele fondurilor de investiții sunt raportate conform prevederilor Regulamentului (CE) nr. 958/2007 al Băncii Centrale Europene din 27 iulie 2007 privind statisticile referitoare la activele și pasivele fondurilor de investiții (BCE/2007/8), implementat de BNR în capitolul V din Regulamentul BNR nr. 31/2011 privind raportarea de date și informații statistice la Banca Națională a României, denumit în continuare *Regulament*.

În baza acestui *Regulament*, societățile de administrare a investițiilor și/sau societățile de investiții autoadministrate transmit, lunar, date statistice cu privire la activele și pasivele fondurilor de investiții (FI) pe care le administrează.

Până la data de 27 aprilie 2012, datele privind activele și pasivele bilanțiere ale fondurilor de investiții au fost raportate conform Metodologiei pentru raportarea de date statistice în baza Regulamentului (CE) nr. 958/2007.

Fondurile de investiții sunt definite la art. 1 din Regulamentul BCE/2007/8 ca fiind organisme de plasament colectiv care investesc în active financiare și nefinanciare, în măsura în care obiectivul lor este investirea capitalului obținut de la public.

Nu sunt incluse în această categorie fondurile de pensii și fondurile de piață monetară. Acestea din urmă sunt definite potrivit Regulamentului (CE) nr. 25/2009 al Băncii Centrale Europene din 19 decembrie 2008 privind bilanțul consolidat al sectorului investițiilor financiare monetare (Reformare), implementat de BNR în capitolul II din *Regulament*.

Potrivit acestui *Regulament*, fondurile de piață monetară au obligația să transmită, lunar, la BNR date statistice privind activele și pasivele acestora.

Categoriile de instrumente ce constituie activele și pasivele fondurilor de investiții, precum și clasificarea contrapartidei acestora pe sectoare instituționale sunt armonizate complet cu metodologia Sistemului european de conturi naționale și regionale din Comunitate (SEC 1995).

9. Situația activelor și pasivelor bilanțiere ale instituțiilor financiare nebancare înscrise în Registrul general

Începând cu 31 martie 2008, datele privind instituțiile financiare nebancare sunt raportate conform metodologiei Orientării Băncii Centrale Europene nr. 23/2009 de modificare a Orientării BCE nr. 9/2007 privind statistica monetară și statistica privind instituțiile și piețele financiare. Această metodologie a fost implementată în cadrul titlului I, capitolul IV „Statistici privind activele și pasivele bilanțiere ale instituțiilor financiare nebancare” din Regulamentul BNR nr. 31/2011 privind raportarea de date și informații statistice la Banca Națională a României. Astfel, instituțiile financiare nebancare înscrise în Registrul general administrat de către Banca Națională a României transmit date statistice privind soldul activelor și pasivelor bilanțiere la finalul trimestrului de raportare, începând cu sfârșitul trimestrului I 2008.

Până la 27 aprilie 2012, datele privind activele și pasivele bilanțiere ale instituțiilor financiare nebancare au fost raportate conform Normei BNR nr. 12/2007.

Clasificarea activelor și pasivelor bilanțiere pe categorii de instrumente financiare și sectoare instituționale este structurată pe baza metodologiei Sistemului european de conturi naționale și regionale din Comunitate (SEC 1995).

Structura bilanțieră pe tipuri de instituții financiare nebancare este în conformitate cu activitățile de creditare reglementate prin Legea nr. 93/2009 privind instituțiile financiare nebancare și cu cele declarate în Registrul general.

Pe baza datelor transmise de către instituțiile financiare nebancare și conform necesităților de analiză, clasificarea creditelor este realizată pe sectoare instituționale (gospodăriile populației, societăți nefinanciare, alte sectoare și nerezidenți), pe tipuri de finanțare (consum, locuințe și alte tipuri de credite), după scadența inițială (cu scadență până la 1 an, cu scadență mai mare de 1 an și până la 5 ani inclusiv și cu scadență mai mare de 5 ani) și pe monede (lei, euro și alte valute).

10. Ratele medii ale dobânzii practicate de instituțiile de credit

Începând cu luna ianuarie 2007, ratele medii ale dobânzii aferente creditelor, respectiv depozitelor și ratele medii ale dobânzii aferente contractelor noi de credit, respectiv depozit, se determină potrivit metodologiei stabilite prin Regulamentul (CE) nr. 63/2002 al Băncii Centrale Europene din 20 decembrie 2001 privind statisticile referitoare la ratele dobânzilor practicate de instituțiile financiare monetare pentru depozitele constituite de gospodării și societăți nefinanciare și creditele acordate acestora (BCE/2001/18), modificat prin Regulamentul (CE) nr. 290/2009 al Băncii Centrale Europene din 31 martie 2009 (BCE/2009/7). Această metodologie a fost implementată de

BNR în cadrul titlului I, capitolul III din Regulamentul BNR nr. 31/2011 privind raportarea de date și informații statistice la Banca Națională a României, care a abrogat Norma BNR nr. 11/2009.

Ratele medii ale dobânzii se calculează ca medie aritmetică a ratelor anualizate ale dobânzii, ponderate cu soldul la sfârșitul lunii de referință al creditelor/depozitelor, respectiv valoarea contractelor noi de credit/depozit din luna de referință.

Rata anualizată a dobânzii reprezintă rata dobânzii convenită între instituția de credit și client pentru un credit sau depozit, calculată în termeni anuali și exprimată în procente pe an.

Conform prevederilor *Regulamentului*, ratele medii ale dobânzii se determină pentru sectoarele instituționale: societăți nefinanciare, gospodăriile populației și instituții fără scop lucrativ în serviciul gospodăriilor populației, pentru categoriile bilanțiere: credite (total), credite acordate pe descoperit de cont (*overdraft*), linii de credit (*revolving*), creanțe aferente cardurilor de credit (extinse și de oportunitate), credite pentru locuință, credite pentru consum, credite pentru alte scopuri (care includ și creditele pentru dezvoltarea afacerilor acordate persoanelor fizice autorizate și asociațiilor familiale), depozite *overnight*, depozite rambursabile după notificare, depozite la termen și împrumuturi din operațiuni *repo*.

11. Indicatori de risc bancar

11.1. Situația clasificării creditelor și plasamentelor instituțiilor de credit

Începând cu decembrie 2012, a intrat în vigoare Regulamentul BNR nr. 16/2012 privind clasificarea creditelor și plasamentelor, precum și determinarea și utilizarea ajustărilor prudențiale de valoare, care abrogă Regulamentul BNR nr. 11/2011, cu modificările și completările ulterioare.

În ceea ce privește activele financiare reprezentând credite înregistrate de împrumutători față de debitorii din afara sectorului instituțiilor de credit, acestea se clasifică în următoarele categorii: a) „standard”; b) „în observație”; c) „substandard”; d) „îndoielnic”; e) „pierdere”. Creditele/plasamentele înregistrate de împrumutători față de instituțiile de credit se clasifică numai în categoriile „standard” sau „pierdere”.

Creditele/plasamentele sunt clasificate de către împrumutători în concordanță cu serviciul datoriei, performanța financiară a debitorului și principiul declasării prin contaminare (încadrarea într-o singură categorie de clasificare, respectiv prin luarea în considerare a celei mai slabe dintre categoriile individuale de clasificare).

Potrivit Regulamentului BNR nr. 16/2012, ajustările pentru deprecierea creditelor/plasamentelor sunt ajustări pentru depreciere determinate potrivit Standardelor Internaționale de Raportare Financiară (IFRS) și înregistrate în contabilitate în conturi speciale, iar ajustările prudențiale de valoare aferente creditelor/plasamentelor reprezintă ajustări de valoare determinate prin utilizarea unei metodologii de natură prudențială și înregistrate extracontabil. Cele două noțiuni au înlocuit „provizioanele pentru riscul de credit” reglementate prin Regulamentul BNR nr. 3/2009, cu modificările și completările ulterioare.

11.2. Principalii indicatori de prudențialitate

Începând cu anul 2007, nivelul minim reglementat pentru indicatorul de solvabilitate a fost stabilit la 8 la sută, în contextul implementării cerințelor Basel II în cadrul de reglementare național.

Efectul de pârgie măsoară gradul în care băncile își finanțează activitatea din surse proprii și este determinat ca raport între fondurile proprii de nivel 1 și valoarea medie a activelor.

Începând cu ianuarie 2012, odată cu modificările aduse cadrului de reglementare, prin alinierea planului de conturi și a sistemului de raportare financiară și prudențială la noile reguli impuse de trecerea la IFRS, unii indicatori de evaluare a calității portofoliilor de credite determinați pe baza situațiilor financiare (care aveau la numărător poziția „creanțe restante și îndoielnice”) nu au mai putut fi calculați, fiind, în consecință, înlocuiți cu următorii indicatori: (i) creanțe depreciate ale clienței nebankare (valoare netă)/total portofoliu credite aferente clienței nebankare

(valoare netă); (ii) creanțe depreciate ale clienței nebankare (valoare netă)/total active (valoare netă) și (iii) creanțe depreciate ale clienței nebankare (valoare netă)/total datorii.

Conform prevederilor Ordinului BNR nr. 27/2010 pentru aprobarea Reglementărilor contabile conforme cu Standardele Internaționale de Raportare Financiară aplicabile instituțiilor de credit, în vigoare începând cu 1 ianuarie 2012, cu modificările și completările ulterioare, principalele elemente care au condus la apariția indicatorilor menționați au fost:

- (a) gruparea diferită a posturilor de activ și de pasiv;
- (b) restructurarea conturilor de „creanțe restante” și „creanțe îndoielnice” conform cerințelor de prezentare IFRS și de raportare FINREP (sistem de raportare financiară în scopuri de supraveghere prudențială la nivel individual, stabilit prin Ordinul BNR nr. 3/2011). Astfel, în timp ce „creanțele restante” cuprindeau, potrivit reglementărilor contabile anterioare, doar sumele nerambursate la scadență, restul creditului fiind evidențiat în conturile curente, în conformitate cu regulile IFRS se consideră restantă valoarea integrală a creditului de rambursat (principal, dobânzi, sume de amortizat). În cazul „creanțelor îndoielnice”, conținutul acestora viza numai creanțele trecute în litigiu, în timp ce potrivit IFRS a apărut noțiunea de „creanțe depreciate” reprezentând active pentru care există un indiciu obiectiv de depreciere (evenimente generatoare de pierderi, cum ar fi creșterea ratei șomajului în aria geografică a debitorilor, o scădere a prețurilor proprietăților imobiliare pentru ipoteци în domeniile relevante, date observabile care arată că există o scădere cuantificabilă în viitoarele fluxuri de trezorerie estimate) și în cadrul cărora se regăsesc inclusiv acele creanțe care nu înregistrează încă restante sau nu se află în litigiu;
- (c) introducerea obligatorie a metodei ratei efective a dobânzii în cazul aplicării IFRS (anterior fiind opțională, alături de metoda liniară) pentru eșalonarea sumelor aferente randamentului efectiv al unui instrument financiar, cu impact asupra valorii elementelor de activ;
- (d) introducerea unor conturi noi reprezentând „sume de amortizat”, pentru reflectarea acelor sume, altele decât dobânzile, care sunt avute în vedere la calculul ratei efective a dobânzii (de exemplu, comisioanele încasate);
- (e) repunerea în bilanț, în contextul trecerii la IFRS, a sumelor reprezentând „Creanțe scoase din activ urmărite în continuare” și „Debitori din penalități pretinse” înregistrate extrabilanțier (cu constituirea corespunzătoare a ajustărilor pentru pierderi din depreciere și păstrarea în bilanț până când respectivele active nu vor mai produce beneficii viitoare).

Rata riscului de credit se determină ca raport între expunerea brută aferentă creditelor și dobânzilor clasificate în categoriile „îndoielnic” și „pierdere” și totalul creditelor și dobânzilor clasificate aferente creditelor nebankare, exclusiv elementele în afara bilanțului.

Rata creditelor neperformante, calculată pe baza raportărilor prudențiale privind clasificarea creditelor, reprezintă principalul indicator de evaluare a calității portofoliilor de credite din perspectivă prudențială. Rata creditelor neperformante se calculează raportând expunerea brută aferentă creditelor nebankare și dobânzilor aferente, restante de peste 90 de zile și/sau cele în cazul cărora au fost inițiate proceduri judiciare față de operațiune sau față de debitor (identificate în reglementările naționale ca fiind categoria „pierdere 2”) la totalul creditelor și dobânzilor clasificate aferente clienței nebankare, exclusiv elementele în afara bilanțului. Această definiție este conformă cu recomandările „Ghidului de compilare a indicatorilor de stabilitate financiară” elaborat de Fondul Monetar Internațional, fiind și cea mai utilizată pe plan internațional. Ca volum al creditului restant se ia în calcul întregul sold al creditului și dobânzilor aferente indiferent de numărul ratelor restante.

Referitor la lichiditate, băncile au obligația determinării indicatorului de lichiditate, calculat ca raport între lichiditatea efectivă și lichiditatea necesară, pe fiecare bandă de scadență (până la o lună, între o lună și 3 luni, între 3 și 6 luni, între 6 și 12 luni și peste 12 luni). Prevederile în cauză se găsesc în prezent în Regulamentul BNR nr. 25/2011 privind lichiditatea instituțiilor de credit (în vigoare din ianuarie 2012). Instituțiile de credit trebuie să mențină în permanență

indicatorul de lichiditate, calculat pentru totalitatea operațiunilor în echivalent lei, cel puțin la nivelul de 1 pentru benzile de scadență de până la o lună, între o lună și 3 luni, între 3 și 6 luni și între 6 și 12 luni.

11.3. Informații de risc de credit

11.4. Credite acordate și angajamente asumate de instituțiile de credit

11.5. Credite acordate de instituțiile de credit

11.6. Restanțe mai mari de 30 de zile înregistrate de persoanele fizice

Datorită modificării din mai 2007 a Regulamentului nr. 4/2004 privind organizarea și funcționarea la Banca Națională a României a Centralei Riscurilor Bancare, instituțiile de credit nu mai raportează la Centrala Riscurilor Bancare restanțele mai mari de 30 de zile înregistrate în restituirea creditelor de către persoanele fizice cu expunere mai mică de 20 000 lei. Acești indicatori (cu mențiunea că nu mai există limită de expunere) sunt raportați de Biroul de Credit S.A., pe baza datelor furnizate de bănci și instituții financiare nebancare participante la Sistemul Biroului de Credit. În cadrul acestor raportări, suma restantă înregistrată de Biroul de Credit S.A. reprezintă valoarea datoriei restante (principal, dobândă și dobândă penalizatoare) aferente creditului respectiv, exprimată în valuta creditului.

11.7. Credite acordate și angajamente asumate de IFN + IEME + IP

11.8. Credite acordate de IFN + IEME + IP

Informația de risc de credit cuprinde datele de identificare ale unui debitor, persoană fizică sau persoană juridică nebancaară și operațiunile în lei și în valută prin care persoanele declarante se expun la risc față de acel debitor prin: a) acordarea de credite; b) asumarea de angajamente de către persoana declarantă în numele debitorului.

Informația de risc de credit se referă la expunerea fiecărei persoane declarante față de un debitor, expunere egală sau mai mare de 20 000 lei. Începând cu august 2004, ca urmare a intrării în vigoare a Regulamentului nr. 4/2004 privind organizarea și funcționarea la BNR a Centralei Riscurilor Bancare, la Centrala Riscului de Credit (CRC) s-au raportat și sumele restante (reprezentate doar de principalul creditului) ale persoanelor fizice cu expunere mai mică de 20 000 lei care înregistrau restanțe mai mari de 30 de zile; această prevedere s-a aplicat până în martie 2007.

Forma de proprietate a beneficiarului de credite a fost stabilită conform Ordinului în vigoare al Ministerului Finanțelor Publice pentru aprobarea Sistemului de raportare contabilă a operatorilor economici (Nomenclator forme de proprietate); tipul de credit acordat persoanelor fizice și juridice nebancare (tip risc) este conform Reglementărilor contabile conforme cu standardele internaționale de raportare financiară, aplicabile instituțiilor de credit și Reglementărilor contabile conforme cu directivele europene (2012); moneda în care a fost acordat creditul, în conformitate cu normele internaționale în vigoare; activitatea beneficiarului de credite s-a stabilit conform Ordinului Președintelui Institutului Național de Statistică nr. 337/2007 privind actualizarea CAEN. Grupările răspund necesităților de analiză ale BNR.

În tabelele 11.3., 11.4., 11.5., 11.7. și 11.8. se regăsesc informații de risc de credit raportate la CRC.

11.9. Situația instrumentelor de plată de debit refuzate

11.10. Situația titularilor de cont care au generat incidente de plată

În tabelele 11.9. și 11.10. se regăsesc informații privind instrumentele de plată refuzate, respectiv situația titularilor de cont care au generat incidente de plată cu cecuri, cambii și bilete la ordin.

12. Indicatori ai pieței monetare

Conform Normei BNR nr. 14 din 1 noiembrie 2007 pentru modificarea și completarea Normei BNR nr. 4/1995 privind funcționarea pieței monetare interbancare, BUBID și BUBOR se modifică în ROBID și ROBOR:

- ROBID – Rata dobânzii pentru operațiunile de atragere de fonduri;
- ROBOR – Rata dobânzii pentru operațiunile de plasare de fonduri.

13. Indicatori ai pieței valutare

13.1. Piața valutară interbancară

Volumul lunar al tranzacțiilor pe piața valutară interbancară se determină prin însumarea nivelurilor zilnice ale tranzacțiilor, nivelul zilnic reprezentând maximumul dintre volumul vânzărilor și cumpărărilor. Volumul mediu anual al tranzacțiilor valutare se determină ca medie aritmetică a volumului tranzacțiilor valutare lunare.

Cursul de schimb mediu lunar (EUR/RON și USD/RON) reprezintă media aritmetică simplă a cursurilor valutare zilnice calculate și publicate de Banca Națională a României. Cursul de schimb mediu anual (EUR/RON și USD/RON) se calculează ca medie aritmetică simplă a cursurilor medii lunare.

14. Indicatori ai pieței de capital

14.1. Bursa de Valori București – Piața reglementată

Indicele Bursei de Valori București, BET (*Bucharest Exchange Trading*) este primul indice oficial introdus la BVB, lansat la 19 septembrie 1997. BET este calculat ca o medie ponderată (cu capitalizarea *free-float*-ului) a prețurilor titlurilor aflate în portofoliul indicelui (cele mai lichide 10 companii listate la BVB).

Indicele compozit al Bursei de Valori București (BET-C) a fost lansat la data de 16 aprilie 1998 și reflectă evoluția de ansamblu a tuturor companiilor listate la BVB în cadrul secțiunii de piață principală („*Regular*”). Modul de calcul este similar celui utilizat în cazul indicelui BET, indicele BET-C fiind un indice de prețuri ponderat cu capitalizarea de piață a tuturor societăților din componența sa.

Atât în cazul BET, cât și în cel al BET-C, din societățile care pot intra în componența coșului sunt excluse societățile de investiții financiare. De asemenea, pentru a evita un impact semnificativ asupra valorilor indicelui exercitat de evoluția unui număr mic de societăți, ponderea unei societăți este limitată la 20 la sută.

Indicele BET-FI este primul indice sectorial dezvoltat de BVB și a fost calculat inițial pentru cele cinci SIF înscrise la cota bursei, urmând să includă toate societățile de investiții financiare care vor fi listate ulterior. Data lansării a fost 31 octombrie 2000, metodologia de calcul fiind identică cu cea aplicată pentru calculul indicelui BET-C.

Indicii BET-XT și BET-NG au fost lansați la data de 1 iulie 2008, metodologiile de calcul fiind similare celor aplicate în cazul indicilor bursieri menționați. Indicele BET-XT monitorizează evoluția celor mai lichide 25 de companii tranzacționate în segmentul de piață reglementată, inclusiv SIF-urile, ponderea maximă a unui simbol fiind stabilită la 15 la sută.

Indicele BET-NG este un indice sectorial și reflectă evoluția prețurilor acțiunilor companiilor tranzacționate pe piața reglementată BVB, al căror domeniu principal de activitate este asociat cu sectorul energetic și utilitățile aferente acestuia. Ponderea maximă a unui simbol în indice este de 30 la sută.

Indicele ROTX (*Romanian Traded Index*) reflectă, în timp real, mișcarea acțiunilor *blue chip* tranzacționate la BVB. Numărul acțiunilor ce sunt incluse în portofoliul indicelui ROTX nu este fix, criteriile principale de selecție fiind lichiditatea și capitalizarea bursieră. Calculat în lei, euro și dolari SUA și diseminat în timp real de Bursa de Valori din Viena (Wiener Borse AG), ROTX este proiectat ca un indice tranzacționabil, putând fi folosit ca activ suport pentru produse derivate și structurate.

14.2. Bursa de Valori București – Piața RASDAQ

Indicele RASDAQ Compozit (RASDAQ-C) a fost lansat la 31 iulie 1998. În calcularea indicelui sunt incluse toate societățile tranzacționate pe piața RASDAQ, iar metodologia de calcul este specifică indicilor bursieri obținuți prin ponderarea cu capitalizarea de piață. Ponderea unui simbol în indice este limitată la 25 la sută din totalul capitalizării simbolurilor incluse în RASDAQ-C.

Indicii RAQ I și RAQ II au fost lansați odată cu introducerea categoriilor de excelență în piața RASDAQ, pentru a reflecta evoluția de ansamblu a prețurilor emitenților de top listați pe piața RASDAQ la Categoria I și respectiv a II-a. Metoda de calcul este similară celei utilizate pentru calculul RASDAQ-C.

15. Indicatori ai balanței de plăți și poziției investiționale internaționale a României

15.1. Balanța de plăți

Balanța de plăți reprezintă sinteza tranzacțiilor economice și financiare ale României cu restul lumii, pe o perioadă de timp determinată, referitoare la bunuri, servicii, venituri, transferuri fără contraprestație (donații, ajutoare și altele asemenea), precum și la creanțe și obligații financiare.

Termenii și definițiile din Balanța de plăți sunt în conformitate cu Manualul de balanță de plăți al FMI, ediția a V-a, 1993. Datele au periodicitate lunară.

15.2. Principalii indicatori ai poziției investiționale internaționale

Datoria externă pe termen mediu și lung (datoria negarantată) include și depozitele pe termen mediu și lung ale băncilor străine la băncile rezidente.

15.3. Poziția investițională internațională

Poziția investițională internațională a României, în conformitate cu definiția acceptată de practica internațională, reprezintă stocurile de active și pasive financiare externe ale unei țări, la un moment dat. Tabelul standard al poziției investiționale internaționale cuprinde atât stocurile activelor și pasivelor financiare externe de la începutul și sfârșitul unei perioade, cât și tranzacțiile financiare, modificările de cursuri de schimb, de prețuri internaționale și alte modificări financiare, ce au avut loc în același interval de timp. De menționat faptul că tranzacțiile financiare incluse în poziția investițională internațională fac obiectul contului financiar al balanței de plăți.

