



# **BULETIN LUNAR**

**MAI 2003**

**NOTĂ**

*Redactarea a fost finalizată la data de 25 iulie 2003.*

*Datele statistice au fost furnizate de Institutul Național de Statistică,  
Ministerul Finanțelor Publice, Bursa de Valori București, RASDAQ  
și Banca Națională a României.*

*Unele dintre aceste date au caracter provizoriu,  
urmând a fi revizuite în publicațiile ulterioare.*

*Redactarea finală și tehnoredactarea buletinului  
au fost realizate de Direcția Studii și Publicații.*

*Reproducerea publicației este interzisă, iar utilizarea datelor în diferite  
lucrări este permisă numai cu indicarea sursei.*

*tel.: 021/312.43.75; fax: 021/314.97.52  
Str. Lipscani nr. 25, cod 030031, București*

*www.bnro.ro*

# *Cuprins*

PRINCIPALELE EVOLUȚII ECONOMICE ȘI FINANCIARE ÎN LUNA MAI 2003 .....	5
I. Economia reală .....	5
II. Politica monetară și valutară .....	11
III. Evoluții pe piețele financiare .....	14
IV. Principalele evoluții monetare .....	21
V. Balanța de plăți .....	23
VI. Poziția investițională internațională a României .....	26
VII. Finanțele publice .....	28
INDEX LEGISLATIV .....	31
Principalele acte normative cu caracter economic general și din domeniul financiar-bancar adoptate în luna mai 2003 .....	31
Principalele reglementări emise de BNR în luna mai 2003 .....	31
LISTA MATERIALELOR PUBLICATE ÎN BULETINELE LUNARE ALE BĂNCII NAȚIONALE A ROMÂNIEI .....	32
SECȚIUNE STATISTICĂ .....	33



# PRINCIPALELE EVOLUȚII ECONOMICE ȘI FINANCIARE ÎN LUNA MAI 2003

## I. Economia reală

### Mediul intern

**Activitatea industrială** a cunoscut o revigorare în luna mai 2003, înregistrându-se o creștere cu 4,8 procente a volumului producției<sup>1</sup> comparativ cu luna anterioară. Producția din industria prelucrătoare și cea extractivă s-a majorat cu 5,4 și respectiv 4,4 la sută, în timp ce industria energetică a înregistrat o reducere a producției de 1,7 la sută.

În cadrul industriei prelucrătoare, o dinamică accentuată a producției a fost consemnată în industria alimentară (6,8 la sută), industria produselor din cauciuc și mase plastice (9,2 la sută), construcții metalice și produse din metal (10 la sută), industria de mașini și aparate electrice (13,3 la sută), industria mijloacelor de transport rutier (13,8 la sută), industria confecțiilor (14,9 la sută), industria produselor din tutun (59 la sută), ramuri din care provine peste 30 la sută din valoarea producției industriei prelucrătoare. Rezultatul înregistrat de industria extractivă a fost, în principal, datorat evoluțiilor din ramurile de extracție și preparare a cărbunelui și minereurilor metalifere (unde volumul producției s-a majorat cu 9 și respectiv 10,8 la sută). În sectorul energetic, reducerea producției se datorează în principal încetării furnizării agentului termic către populație.

Producția industrială realizată în primele cinci luni ale anului 2003 a crescut cu 1,9 la sută față de aceeași perioadă a anului anterior, ca urmare a majorării producției industriei prelucrătoare (cu 2,7 la sută) și a producției sectorului energetic (cu 2,9 la sută). Dintre principalele grupe industriale, industria bunurilor de folosință îndelungată a produs cu 17,4 la sută mai mult decât în primele cinci luni ale anului precedent; producția de bunuri de uz curent s-a majorat cu 3,2 la sută, iar cea de bunuri de capital a fost cu 1,5 la sută mai mare, în timp ce industria energetică și cea de bunuri intermediare au consemnat ușoare reduceri (-0,7 și respectiv 0,1 la sută).

Participanții la sondajul de conjunctură realizat de BNR<sup>2</sup> anticipează continuarea evoluției favorabile a producției industriale.

<sup>1</sup> Față de luna mai 2002 producția industrială s-a majorat cu 4,4 la sută.

<sup>2</sup> Buletin de conjunctură, iunie 2003 și iulie 2003

### Indicatori macroeconomici

	variație procentuală	
	mai '03/ mai '02	5 luni '03/ 5 luni '02
1. Producția industrială	4,4	1,9
2. Comerțul exterior		
2.1. Export	9,1	10,2
2.2. Import	17,7	10,9
3. Câștigul salarial lunar mediu net		
3.1. Nominal	24,6	26,6
3.2. Real	8,9	9,1
4. Prețurile de consum al populației	14,4	16,1
5. Prețurile producției industriale	21,8	23,0
6. Cursul de schimb mediu		
6.1. ROL/EUR	22,2	24,7
6.2. ROL/USD	-3,0	1,2
7. Rata șomajului - mai 2003		7,4

*Indicatori determinați pe baza datelor INS și BNR.*

### Producția industrială

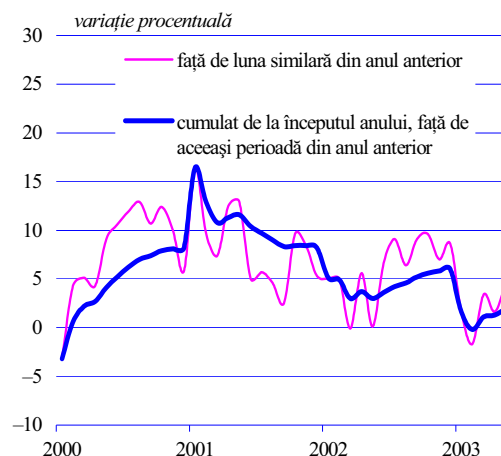

Sursa: INS

Aceeași apreciere se desprinde și din rezultatele sondajului de opinie realizat de către Institutul Național de Statistică<sup>3</sup>, care evidențiază tendința ascendentă a activităților din industrie, construcții și comerț cu amănuntul pentru următoarele trei luni.

**Productivitatea muncii în industrie**<sup>4</sup> a crescut cu 5,1 la sută în luna mai față de luna anterioară, în condițiile în care s-a înregistrat o îmbunătățire a productivității muncii în industria prelucrătoare (cu 5,6 la sută) și cea extractivă (+4 la sută), în timp ce în industria energetică acest indicator a rămas neschimbat. În cadrul industriei prelucrătoare, creșterile de productivitate au fost cuprinse între 1,8 la sută (metalurgie) și 42,6 la sută (produse din tutun); alte ramuri în care s-au înregistrat creșteri peste medie ale productivității muncii sunt industria alimentară, industria confecțiilor, industria produselor din cauciuc și mase plastice, construcții metalice, industria mijloacelor de transport rutier.

În primele cinci luni ale anului 2003, productivitatea muncii în industrie a crescut cu 9,9 la sută comparativ cu perioada similară a anului anterior; acest rezultat s-a datorat în principal evoluțiilor din industria prelucrătoare și cea energetică (10,4 și respectiv 14,7 la sută), în timp ce în industria extractivă productivitatea a avut o evoluție mai modestă, majorându-se cu numai 1,1 la sută.

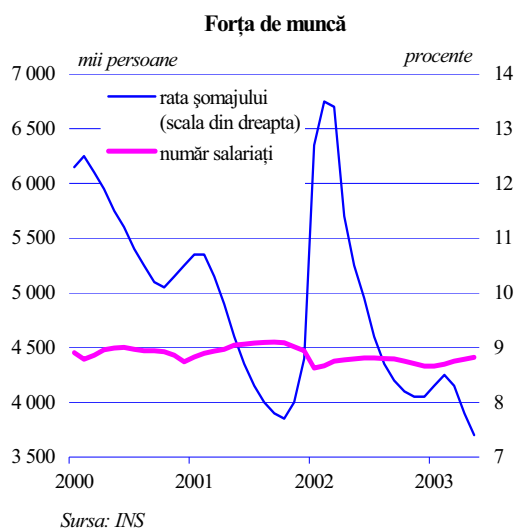

**Numărul salariaților** din economie s-a majorat cu 17,8 mii persoane în luna mai 2003 comparativ cu luna anterioară și cu 13,9 mii persoane față de aceeași perioadă a anului anterior, ajungând la 4 411,4 mii persoane. Această evoluție s-a datorat intensificării activității unor ramuri precum agricultura (+7,1 mii persoane), construcțiile (+9,6 mii persoane), transporturile, tranzacțiile imobiliare, industria alimentară, unde se manifestă efectul influențelor sezoniere. Numărul salariaților din industrie s-a redus cu 0,9 mii persoane.

În luna mai 2003 **rata șomajului** înregistrat a fost de 7,4 la sută, cu 0,4 puncte procentuale sub nivelul lunii precedente și cu 3,1 puncte procentuale (reprezentând o reducere cu 139,8 mii persoane a numărului șomerilor înregistrați) mai mică față de cea consemnată în luna mai 2002.

În termeni reali, **câștigurile salariale** medii nete din luna mai au fost cu 5 la sută mai mici decât cele din luna anterioară, iar comparativ cu perioada similară a anului 2002 s-au majorat cu 8,9 la sută. Singurele ramuri în care s-au consemnat majorări ale

<sup>3</sup> Comunicat de presă al Institutului Național de Statistică, nr.34 din 27 iunie 2003

<sup>4</sup> conform Buletinului statistic lunar, mai 2003, Institutul Național de Statistică

câștigurilor salariale reale (cu procente cuprinse între 0,3 și 10,8 la sută) față de luna anterioară au fost industria textilă, industria pielăriei și încălțăminteii, industria produselor din tutun, administrația publică și activitatea de edituri-poligrafie, datorită acordării de prime din profitul net în sectoarele în care acestea nu s-au acordat în luna aprilie, plăților de sume compensatorii efectuate persoanelor disponibilizate și plății unor sume restante. În celelalte ramuri de activitate reducerea câștigurilor salariale medii nete reale s-a încadrat între 0,5 la sută (în industria confecțiilor) și 31 la sută (în activitățile de intermediari financiare). Scăderea câștigurilor salariale s-a datorat atât faptului că în luna precedentă au fost plătite prime trimestriale, drepturi și ajutoare bănești cu ocazia sărbătorilor de Paști și sume din profitul net în majoritatea sectoarelor de activitate, cât și realizării unei producții mai mici în luna mai în anumite ramuri.

## Mediul extern

### 1. Cererea externă

Poziția oficialilor *Federal Reserve* în ceea ce privește evoluția economiei SUA rămâne în continuare de un optimism moderat, președintele acestei instituții, Alan Greenspan, declarând pe 27 mai în fața Congresului că „anticiparea unei revigorări a activității economice nu este lipsită de fundament, cu toate că momentul începerii și amploarea acesteia rămân nesigure”. Datele disponibile pentru luna mai 2003 indică o revigorare a cererii agregate: producția industrială a crescut cu 0,1 la sută față de luna anterioară, după ce înregistrase scăderi în cele două luni anterioare; pe fondul unei creșteri reale de 0,3 la sută a venitului disponibil, vânzările cu amănuntul s-au majorat cu 0,1 la sută, nivelul înregistrat fiind cu 5,1 la sută mai mare față de aceeași lună a anului anterior; sectorul construcțiilor este în plin avânt ca urmare a costului redus al creditului ipotecar, Departamentul Comerțului raportând o creștere cu 12,5 la sută a vânzărilor de case nou construite în luna mai. Un alt grup de indicatori a înregistrat însă evoluții devaforabile: comenzile pentru bunurile de folosință îndelungată au scăzut în luna mai, reducerea raportată de 0,3 la sută urmând celei de 2,4 la sută din aprilie, iar rata șomajului a crescut la 6,1 la sută de la o valoare de 6 la sută în luna anterioară.

*Federal Reserve* prognozează o rată de creștere pentru economia SUA cuprinsă între 2,5 și 2,75 la sută pentru anul 2003, anticipându-se o creștere de 3,75 – 4,75 la sută în anul viitor. *Bond Market Association* are în vedere o rată anualizată de creștere economică de 2 la sută pentru trimestrul al doilea al

Evoluția câștigurilor salariale reale nete

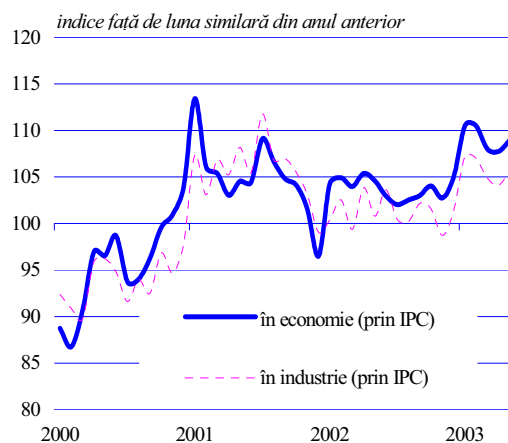

Sursa: INS, calcule BNR

PIB real

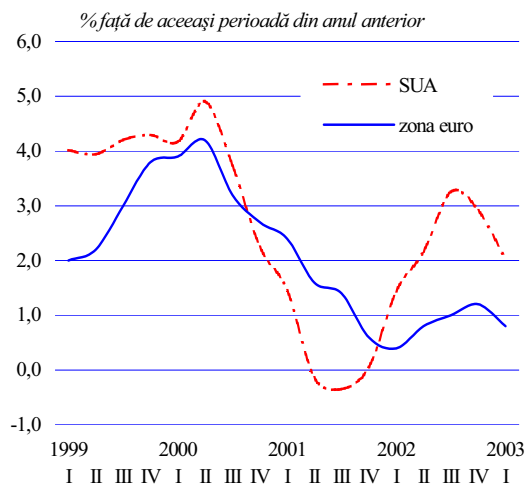

Sursa: buletinele BCE

anului curent și o accelerare a acesteia la circa 3,5 la sută în a doua parte a anului.

În Buletinul lunar nr. 6/2003, Banca Centrală Europeană și-a redus nivelul prognozat al **creșterii economice din zona euro** pentru anul în curs și pentru anul viitor, estimând că acesta se va situa între 0,4 și 1 la sută în 2003, respectiv între 1,1 și 2,1 la sută în 2004. Prognozele anterioare ale BCE aveau în vedere o rată de creștere de cel puțin 1,1 la sută pentru anul curent, respectiv 1,9 la sută pentru anul viitor.

Eurostat a raportat o contracție a producției industriale din zona euro cu 0,9 la sută în luna mai față de luna anterioară, reducerea fiind de 1,3 la sută în comparație cu luna mai a anului 2002. Doar producția de energie a înregistrat o creștere (0,3 la sută), producția de bunuri de consum scăzând cu 1,4 la sută, producția de bunuri de capital cu 0,8 la sută, iar cea de bunuri intermediare cu 1,6 la sută față de luna anterioară.

Institutul de Cercetare Economică din München anticipează că economia germană va stagna în 2003, reducând nivelul prognozei anterioare cu 0,5 puncte procentuale. La baza acestei prognoze se află două motive: anticiparea continuării trendului de apreciere a monedei euro, precum și fenomenul de *credit crunch* (restrângere a ofertei de credite) datorat crizei încă nerezolvate a băncilor comerciale germane afectate de pierderea unei părți considerabile a capitalului pe parcursul ultimilor ani. Se anticipează o revigorare a economiei în anul viitor, rata de creștere estimată pentru 2004 fiind de 1,5 la sută.

## 2. Inflația importată

**Rata inflației din SUA** s-a situat în luna mai 2003 la 2,1 la sută comparativ cu aceeași perioadă a anului anterior, în scădere față de valoarea de 2,2 la sută înregistrată în aprilie 2003. Evoluția se datorează în special modificării prețurilor la energie, care au scăzut cu 12,5 la sută față de aprilie 2003.

În luna mai 2003, **rata inflației din zona euro** a fost de 1,9 la sută față de aceeași perioadă a anului anterior, în scădere față de nivelul de 2,1 la sută înregistrat în luna aprilie. Atât prețurile produselor alimentare, cât și cele ale serviciilor au crescut cu 2,5 la sută față de luna mai 2002. Proiecțiile BCE pentru rata inflației se situează între 1,8 și 2,2 la sută pentru anul în curs. BCE estimează o rată a inflației de 2 la sută pentru luna iunie, considerând că pe termen scurt inflația se va menține în jurul acestui nivel. O reducere a ratei inflației sub 2 la sută este anticipată pentru începutul anului 2004, în principal ca urmare a trendului descendent al prețurilor energiei; BCE se așteaptă ca rata inflației să se mențină sub nivelul de referință de 2 la sută

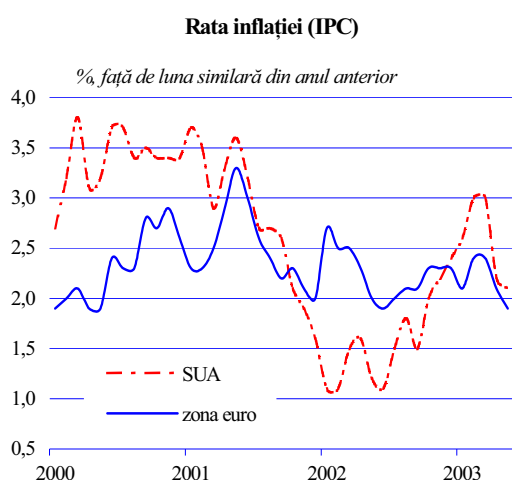

Sursa: Eurostat, Oficiul de Statistică a Muncii al SUA-BLS



pe parcursul anului viitor, la diminuarea presiunilor inflaționiste contribuind influența aprecierii monedei euro.

Dolarul SUA s-a depreciat puternic față de moneda euro pe parcursul lunii mai 2003, depășind nivelul de 1,1789 USD/EUR din momentul lansării monedei unice europene. Cursul USD/EUR a atins valoarea maximă istorică de 1,1901 pe 27 mai 2003, în condițiile în care la începutul lunii se situa în jurul nivelului de 1,12. Deprecierea monedei americane a fost accelerată de declarația din 18 mai a Secretarului Trezoreriei SUA, John Snow, care a evaluat deprecierea dolarului drept „modestă”, fiind justificată de diferențialul de dobândă favorabil monedei europene, ca și de preocuparea piețelor față de mărirea deficitului comercial al SUA.

**Prețul petrolului** a crescut pe parcursul lunii mai, cotația pe piața londoneză fiind de 28,12 USD/baril pe 30 mai 2003 față de 23,5 USD/baril la sfârșitul lunii aprilie. Această evoluție a fost determinată de stocurile reduse de țiței ale rafinăriilor americane, atentatele din Arabia Saudită, deprecierea dolarului, precum și de declarația lui Alvaro Silva, secretarul general al OPEC, conform căreia la reuniunea OPEC din 11 iunie ar putea fi decisă o nouă reducere a producției, după cea de 2 milioane de barili/zi din luna aprilie.

## Prețurile

Creșterea **prețurilor de consum** în luna mai 2003 a fost de 0,5 la sută față de luna anterioară și de 4,8 la sută comparativ cu decembrie 2002. Rata medie lunară a inflației în primele cinci luni ale anului 2003 a fost de 0,9 la sută, mai redusă cu 0,6 puncte procentuale decât cea înregistrată în perioada similară a anului precedent.

Prețurile mărfurilor nealimentare și ale serviciilor au crescut în ritmuri egale (0,7 la sută) în această lună, în timp ce, pe fondul evoluțiilor sezoniere, indicele prețului mediu al mărfurilor alimentare a crescut cu numai 0,3 la sută.

La creșterea prețului mediu al mărfurilor alimentare au contribuit modificările de prețuri la făină (+1,6 la sută), pâine (+1,7 la sută), zahăr (+1,8 la sută), mălai (+2,1 la sută), legume și conserve din legume (+ 2,2 la sută), fructe proaspete (+6 la sută). Efectele acestor majorări au fost parțial contrabalansate de reducerile de prețuri (cu procente cuprinse între 0,2 și 17,4 la sută) la produsele importante pentru consumul populației, precum carnea și preparatele din carne de bovine și porcine, pește proaspăt, lapte și produse lactate, ouă, fasole boabe și alte leguminoase, ulei comestibil.

### Evoluția cursului de schimb al euro în raport cu dolarul american

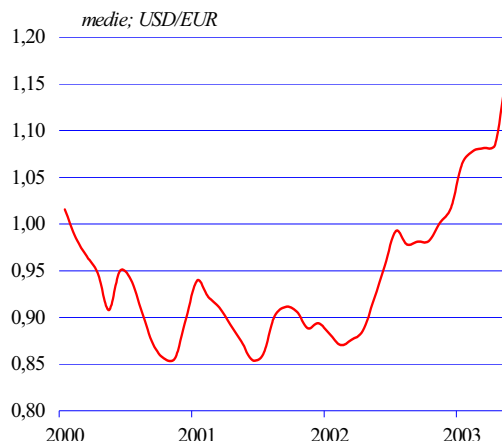

### Prețurile petrolului brut pe piața internațională

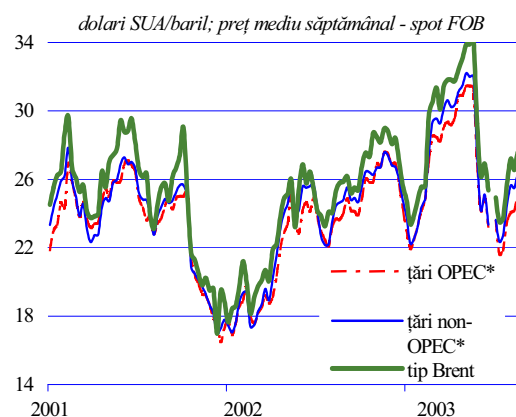

\*) Medii ponderate cu volumul estimat al exportului.

Sursa: website-ul Departamentului Energiei din cadrul Administrației SUA

### Prețurile și cursul de schimb

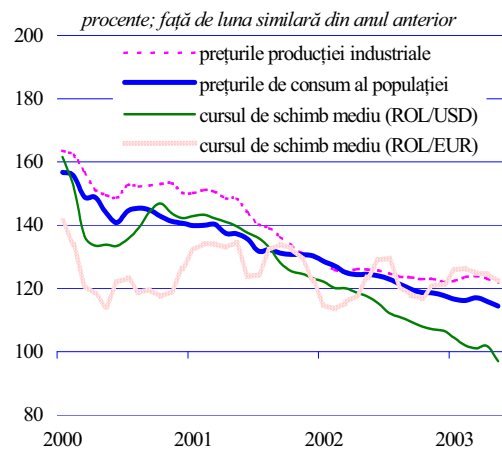

Sursa: INS, BNR

Prețul mediu al mărfurilor nealimentare a crescut în luna mai în special datorită majorării prețurilor produselor din grupele tutun, țigări (+2,8 la sută, poziție având o pondere de 10 la sută în cadrul grupei mărfurilor nealimentare), autoturisme și piese de schimb (+1,9 la sută), produse de uz casnic și mobilă (+1 la sută), medicamente (+0,9 la sută). Scăderea cu 0,6 la sută a tarifelor pentru energia electrică a contribuit la diminuarea cu circa 0,1 puncte procentuale a variației prețului mediu al grupei.

Creșterea indicelui mediu al tarifelor serviciilor a fost determinată în principal de evoluția tarifelor la serviciile de îngrijire medicală (+4,8 la sută), transport urban (+2,1 la sută), serviciile de gospodărire a apei, canalizare și salubritate (+2 la sută), abonamente auto (+1,9 la sută), care au o pondere semnificativă în cadrul grupei de servicii.

Produsele și serviciile cu prețuri și tarife reglementate s-au scumpit în perioada analizată cu numai 0,1 la sută.

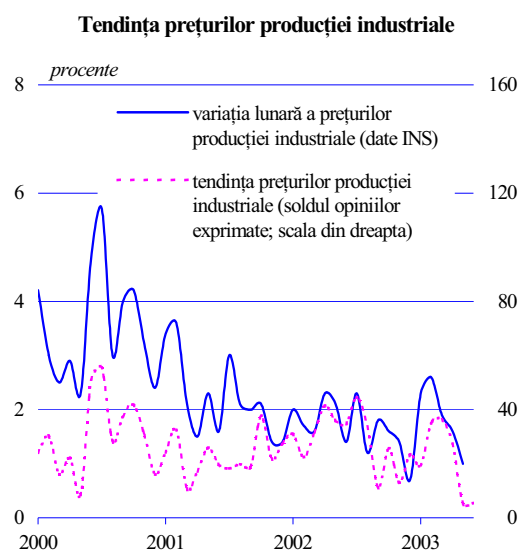

În luna mai, creșterea **prețurilor producției industriale pentru piața internă** a fost de 1 la sută, în scădere cu 0,6 puncte procentuale comparativ cu luna anterioară. Cele mai importante creșteri de prețuri au fost consemnate în industria prelucrătoare (cu 1,4 la sută în medie), pe seama evoluțiilor înregistrate în industria alimentară, industria textilă, industria de prelucrare a lemnului, construcții metalice, industria mijloacelor de transport rutier, industria produselor din tutun (ramuri în care prețurile s-au majorat cu procente cuprinse între 1,8 și 23 la sută).

Analiza rezultatelor sondajului de conjunctură în economie, efectuat de BNR<sup>5</sup>, arată că anticipațiile agenților economici privind majorarea prețurilor producției industriale în luna iunie au crescut ușor comparativ cu nivelul observat în luna mai.

<sup>5</sup> Buletin de conjunctură, iunie 2003

## II. Politica monetară și valutară

### Caracteristici generale ale politicii monetare

În luna mai, politica monetară și-a conservat conduita prudentă, banca centrală menținând constant nivelul maxim al ratei dobânzii acceptate la operațiunile de sterilizare. Totodată, controlul monetar a continuat să se amelioreze, sub influența conjugată a factorilor autonomi ai lichidității, dar și ca efect al schimbărilor de tactică adoptate luna anterioară de BNR. O altă consecință a acestor schimbări a constituit-o ușoara creștere a ratei medii a dobânzii la depozitele atrase de banca centrală (de la 17,9 la 18,2 la sută), datorată concentrării randamentelor solicitate de bănci în proximitatea plafonului acceptat de autoritatea monetară.

Întărirea controlului monetar s-a concretizat în mișcarea ascendentă<sup>6</sup> a randamentelor atașate tranzacțiilor interbănci, nivelul lor mediu suprapunându-se<sup>7</sup> ratei medii a dobânzii BNR. Pe parcursul lunii, ratele dobânzii la operațiunile de sterilizare și-au consolidat calitatea de *benchmark* al pieței monetare interbancare. Astfel, pe de o parte, ratele medii zilnice ale dobânzilor la depozitele interbănci s-au plasat sistematic în apropierea dobânzii BNR. Pe de altă parte, volatilitatea ratelor dobânzilor efective la depozitele ON s-a redus considerabil, iar ecartul dintre cotațiile BUBID-BUBOR pe scadența de o zi s-a restrâns, ambii indicatori marcând noi minime istorice.

Stabilitatea ratelor dobânzilor a avut însă și un efect secundar: interesul operatorilor pentru operațiuni pe piața monetară interbancară și pe cea secundară a titlurilor de stat a continuat să scadă, astfel încât volumul tranzacțiilor s-a comprimat pentru a treia lună succesiv. Prelungirea tendinței de îngustare a pieței monetare (segmentul interbănci) a mai avut ca factori determinanți: (i) flexibilizarea operațiunilor de sterilizare ale băncii centrale, (ii) reducerea cererii de rezerve ca urmare a comprimării nivelului prevăzut al acestora în perioada 24 mai-23 iunie, (iii) relativa creștere a atractivității tranzacțiilor pe piața valutară, (iv) cererea crescândă de credite în monedă națională, spre satisfacerea căreia au fost canalizate mai intens resursele băncilor și, într-o mică măsură, (v) prezența directă a Trezoreriei pe acest segment – prin atragerea de depozite.

La rândul lor, ratele dobânzilor la titlurile de stat au continuat să fie antrenate într-o mișcare ascendentă, majorându-se cu valori

Ratele dobânzilor pe piața monetară

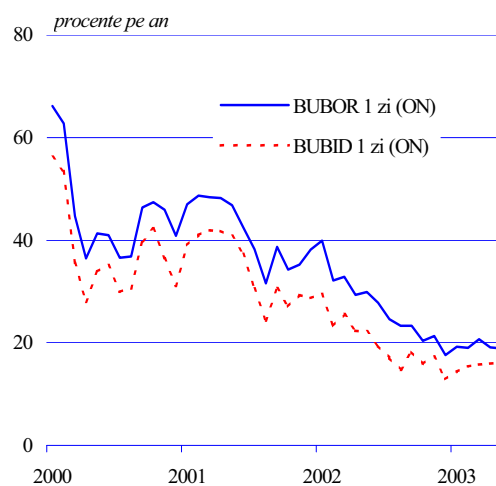
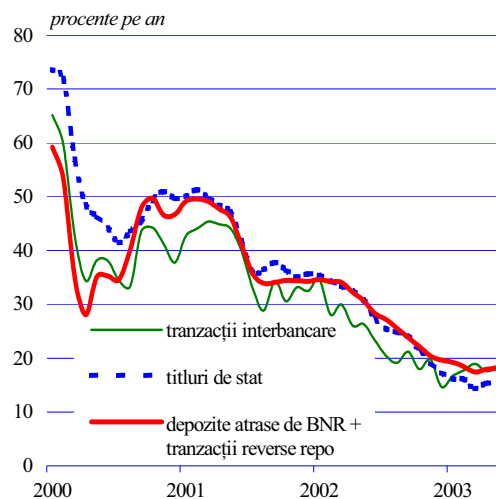

<sup>6</sup> Aceasta a fost localizată în principal la nivelul celei mai scurte scadențe.

<sup>7</sup> în termeni comparabili

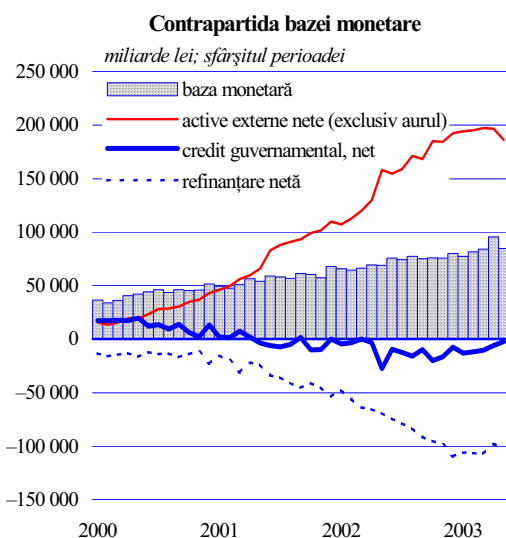
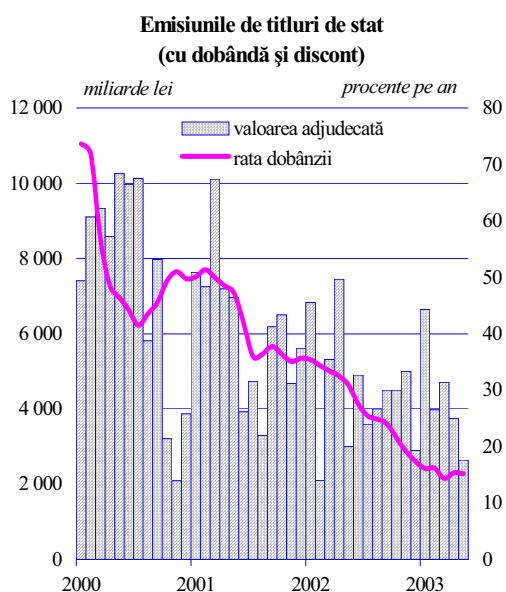

de până la 0,9 puncte procentuale de-a lungul întregii game de scadențe. Pe fundalul adâncirii divergenței dintre randamentele solicitate de investitori și cele considerate ca acceptabile de MFP, Trezoreria a reușit să atragă doar mai puțin de jumătate din volumul programat de resurse pentru această lună, în condițiile în care aceasta a respins integral ofertele prezentate în cadrul a trei licitații de titluri de stat și a acceptat valori simbolice în cazul altor șapte.

În ceea ce privește condițiile lichidității, în luna analizată efectul net al acțiunii factorilor autonomi ai lichidității a fost unul contracționist. Astfel, injecțiile monetare ale Trezoreriei, generate de acoperirea cheltuielilor bugetare curente, au fost devansate de absorbțiile sale prilejuite de: (i) efectuarea plăților în contul datoriei publice interne denumite în valută și al celei externe scadente în această perioadă, precum și de (ii) răscumpărarea titlurilor de stat din portofoliul BNR ajunse la scadență în luna mai.

Un impact favorabil – din perspectiva strictă a controlului monetar – au avut și condițiile pieței valutare, decontarea operațiunilor în devize ale BNR (reprezentate exclusiv de vânzări) reducând corespunzător efortul de sterilizare al băncii centrale.

Intervențiile autorității monetare pe piața valutară au frânat doar parțial tendința de depreciere relativ susținută a leului în raport cu moneda unică europeană, care s-a manifestat pe fondul adâncirii deficitului de devize pe segmentul interbancar și al întăririi constante a euro față de dolar pe piețele internaționale.

## Instrumentele politicii monetare

Baza monetară<sup>8</sup> s-a redus cu 1,2 la sută, exclusiv ca urmare a evoluției contului curent al băncilor la BNR. Din perspectiva contrapartidei sale, decisivă a fost comprimarea nivelului mediu al activelor externe nete ale băncii centrale, compensată doar parțial de majorarea activelor interne nete.

Sub impactul factorilor autonomi ai lichidității și al operațiunilor BNR, rezervele excedentare au continuat să se restrângă, situându-se la finele perioadei de constituire a rezervelor la 0,3 la sută din nivelul prevăzut.

<sup>8</sup> nivel mediu zilnic

Cele mai importante operațiuni derulate de banca centrală au fost:

**1. Operațiunile *open market* destinate sterilizării excesului de lichiditate.** Acestea au continuat să câștige în eficacitate, ca urmare a modificărilor de tactică din luna aprilie. Astfel, BNR a reușit să atragă integral excedentul estimat de rezerve.

Prezența BNR pe piața monetară a continuat să se rezume la atragerea de depozite, în condițiile în care, în urma scadențelor din această lună, portofoliul de titluri în lei deținut de banca centrală a atins dimensiuni aproape neglijabile. Volumul mediu al depozitelor atrase de BNR s-a redus cu 3,2 la sută, iar soldul mediu al acestora s-a diminuat cu 6,7 la sută, în timp ce scadența medie s-a majorat de la 29,4 la 31,5 zile.

BNR și-a flexibilizat tactica de intervenție pe piața monetară încă de la finele lunii aprilie, acceptarea ofertelor prezentate de bănci la licitațiile de depozite fiind condiționată exclusiv de încadrarea acestora în plafonul de dobândă prestabilit; adaptarea comportamentului băncilor la noile condiții s-a făcut însă relativ lent, randamentele minime solicitate pentru plasamentele efectuate la BNR apropiindu-se treptat de cele maxime acceptate de banca centrală. Ajustarea randamentelor atașate ofertelor băncilor s-a repercutat însă asupra ratei dobânzii la operațiunile de sterilizare, nivelul mediu al acesteia urcând față de luna precedentă cu 0,3 puncte procentuale.

**2. Operațiunile pe piața valutară.** Încercând să restabilească echilibrul dintre cerere și ofertă pe piața valutară – în absența căruia moneda națională își accelerase tendința de depreciere față de euro – banca centrală a intervenit în două rânduri prin operațiuni de vânzare de devize ce au totalizat 98,6 milioane euro. Decontarea acestora s-a soldat cu absorbția a 3 692 miliarde lei.

**3.** În această lună, băncile nu au recurs la nici una dintre **facilitățile** puse la dispoziție de banca centrală.

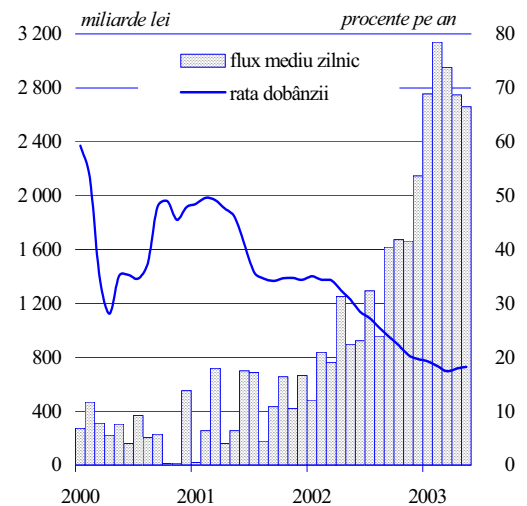
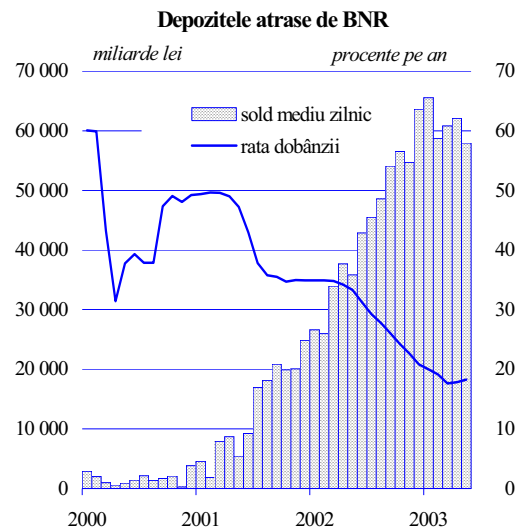

### III. Evoluții pe piețele financiare

Cele mai lichide piețe financiare au continuat să înregistreze câștiguri de eficiență, fluctuațiile ratelor dobânzilor și cele ale cursului de schimb al leului în raport cu euro continuând să se reducă. Adâncimea acestora a consemnat însă tendințe divergente, reflectând transferarea atenției operatorilor către acele segmente care au oferit posibilități mai ridicate de câștig.

#### Piața monetară

În luna mai tendințele conturate pe piața monetară interbancară în perioada anterioară s-au accentuat, acestea manifestându-se printr-o stabilizare fără precedent a ratelor medii zilnice ale dobânzilor și prin pierderea semnificativă de adâncime a acestui segment.

Pe fondul restrângerii oscilațiilor condițiilor de lichiditate, ratele dobânzilor și-au îngustat și mai tare intervalul de fluctuație. Stabilitatea randamentelor la depozitele nou constituite a limitat posibilitățile de arbitrajare pe această piață, reducând astfel apetitul băncilor pentru tranzacționare. Derularea de operațiuni interbancare a mai fost descurajată și de reducerea nivelului prevăzut al rezervelor minime obligatorii (în a doua perioadă de constituire), care a contractat și mai mult cererea de resurse a băncilor. În aceste condiții, volumul tranzacțiilor încheiate între operatorii pieței interbancare a scăzut cu 20 la sută, acesta atinând cel mai redus nivel mediu zilnic din ultimele 8 luni.

În valori absolute, cele mai ample variații au fost înregistrate de operațiunile pe termen de o zi și de o săptămână; în termeni relativi, operațiunile pe termen de două săptămâni și o lună au crescut cu 55 și, respectiv, 97 la sută, ponderea acestora în total rămânând însă modestă.

În acest context, pentru prima dată de la introducerea instrumentului atragerii de depozite (în luna iunie 1997), ponderea tranzacțiilor derulate de banca centrală pe piața depozitelor a devenit majoritară, în pofida faptului că volumul mediu al depozitelor atrase de BNR a scăzut cu 3,2 procente; restrângerea ușoară a prezenței BNR pe piața interbancară s-a datorat inclusiv utilizării doar a scadenței de o lună și renunțării la maturitatea de două săptămâni<sup>9</sup>.

<sup>9</sup> Față de luna precedentă, volumul mediu zilnic al depozitelor atrase de BNR cu scadența de o lună a crescut de la 2 480 la 2 660 miliarde lei.

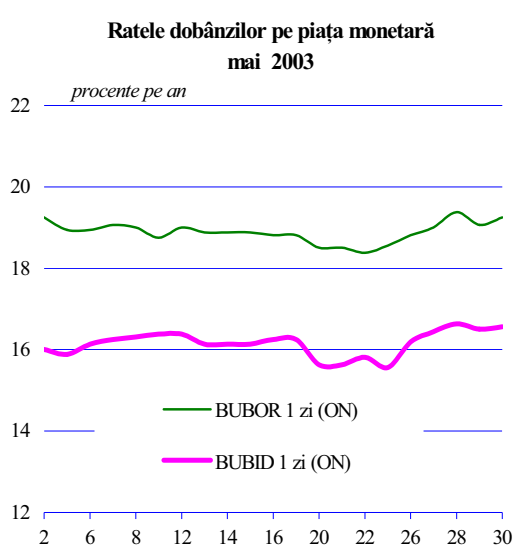

Reducerea volatilității ratelor dobânzilor interbancare s-a realizat concomitent cu apropierea lor de nivelul randamentelor BNR, acestea înregistrând, la rândul lor, o mișcare ascendentă. În aceste condiții, rata medie a dobânzii pieței interbancare a atins nivelul de 18,1 procente, situându-se cu 0,3 puncte procentuale peste valoarea medie din luna aprilie. Pe segmentul interbancă, creșterea cu 0,4 puncte procentuale a ratei medii lunare (până la nivelul de 18 la sută) s-a datorat în exclusivitate evoluției ratei dobânzii la operațiunile cu scadența *overnight*, în timp ce rata medie a dobânzii aferente operațiunilor pe termen de o săptămână a înregistrat o mișcare de sens contrar (de 0,3 puncte procentuale).

În luna mai, pe piața primară a titlurilor de stat, Ministerul Finanțelor Publice și-a propus să reînnoiască integral obligațiile financiare scadente în această lună și să pună în circulație titluri de stat noi în valoare de 2 744 miliarde lei. Totodată, Trezoreria a hotărât să reia emisiunile de certificate pentru populație (sistate în luna aprilie), utilizând ambele scadențe practicate în trecut la acest instrument financiar (3 și 6 luni).

Autoritatea publică nu a reușit să-și atingă decât parțial obiectivele, în principal datorită presiunilor exercitate și în această lună de bănci și clienții lor pentru majorarea ratelor dobânzilor la titlurile de stat. Astfel, ratele de dobândă minime solicitate au crescut față de ultimele licitații din intervalul anterior cu 1-1,4 puncte procentuale, iar randamentele maxime s-au abătut de la cele precedente cu valori cuprinse între -4 și +1,0 puncte procentuale. În plus, cererea de titluri a fost mai redusă, volumul subscrierilor depășindu-l pe cel anunțat de 3,8 ori (față de 4,3 în luna anterioară). Ca urmare, în pofida unor concesii făcute la costul împrumuturilor, dintr-un volum anunțat de titluri de stat de 9 100 miliarde lei, MFP a vândut înscrise însumând doar 4 163 miliarde lei. La trei licitații (din cele 13 organizate) ofertele de cumpărare au fost respinse integral, iar la alte șapte acestea au fost acceptate doar marginal. În consecință, pe ansamblul lunii, MFP a răscumpărat certificate de trezorerie în valoare de 2 194 miliarde lei.

Pe fondul manifestării unei penurii de resurse de finanțare, inclusiv datorită întârzierii lansării emisiunii de euroobligațiuni pe piața externă de capital, MFP a fost nevoit să accepte noi creșteri ale randamentelor la titlurile de stat. Astfel, au fost consemnate majorări pe toate termenele utilizate, cu valori cuprinse între 0,1 și 0,9 puncte procentuale. Cu toate acestea, rata medie a dobânzii la titlurile de stat emise în această lună s-a redus ușor (de la 15,02 la 14,99 la sută). Această mișcare reflectă însă modificarea structurii pe scadențe a noilor împrumuturi. Astfel, MFP a renunțat în acest interval la emisiunile pe termen de

Emisiunile de titluri de stat  
mai 2003

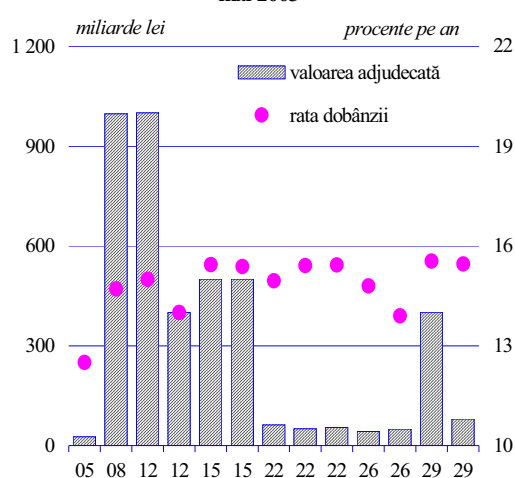

Curba randamentelor la titlurile de stat

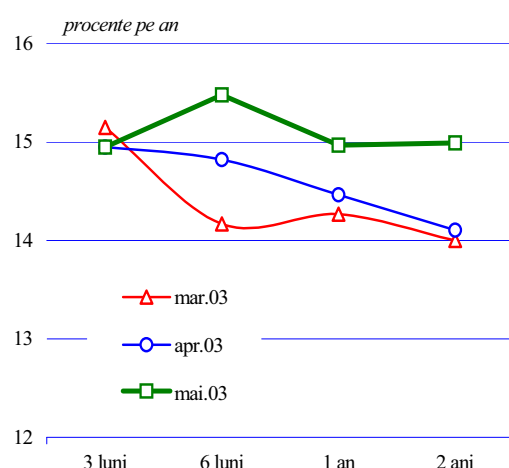

o săptămână, restrângând în același timp ponderea celor emise pe 3 luni. Totodată, suplimentar lunii precedente, au fost lansate înscrisuri și pe termenul de 3 ani, la o rată a dobânzii de 13,9 la sută, în creștere cu 1,4 puncte procentuale comparativ cu ultima emisiune având aceeași scadență (desfășurată în luna martie). Ca urmare, în termeni comparabili (din punctul de vedere al gamei scadențelor<sup>10</sup>) rata medie a dobânzii s-a majorat față de aprilie cu 0,6 puncte procentuale (de la 14,5 la 15,1 la sută). Schimbările produse la nivelul structurii pe scadențe au condus la majorarea scadenței medii a titlurilor de stat, aceasta prelungindu-se de la 335 la 493 de zile.

O dată cu deschiderea a două noi emisiuni, pe termenele de 3 și 6 luni, populația și-a reluat investițiile în înscrisuri publice, achiziționând certificate de trezorerie în valoare de 6 743 miliarde lei. Cu ajutorul acestei sume, autoritatea publică a reușit să răscumpere titlurile de stat scadente, suma netă procurată de MFP de la această categorie de investitori fiind însă modestă (26 miliarde lei).

La începutul lunii, MFP a efectuat cea de-a doua emisiune de obligațiuni în valută din acest an. Cu toate că a acceptat o majorare a ratei dobânzii cu 0,5 puncte procentuale (de la 4,5 la 5 la sută) comparativ cu cea de la licitația precedentă, MFP a reușit să atragă doar 182 milioane dolari, sumă insuficientă însă pentru a asigura răscumpărarea titlurilor de stat denumite în dolari scadente în ultima parte a lunii (308,5 milioane dolari).

Volumul tranzacțiilor încheiate pe piața secundară a titlurilor de stat s-a redus și în această lună atât pe segmentul bancar (cu 64 la sută), cât și pe cel nebancar (cu 4,3 la sută). În urma acestor evoluții, poziția tranzacțiilor de tip bancă-client s-a consolidat, atingând o pondere de 99 la sută din total (față de 97,5 la sută în luna precedentă).

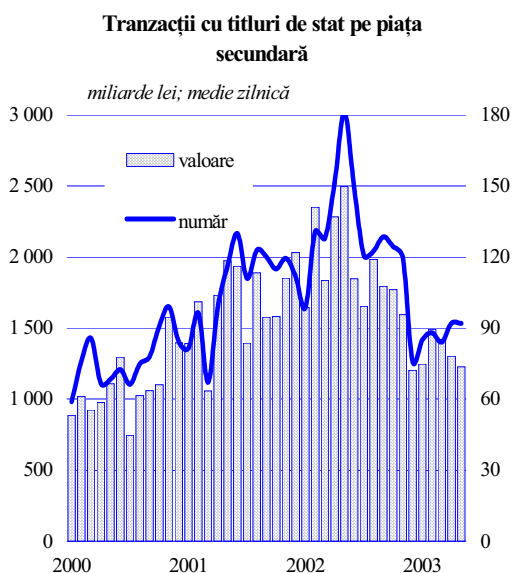

<sup>10</sup> Au fost luate în calcul doar titlurile emise pe scadențe comune lunilor aprilie și mai (cuprinse între 3 luni și 2 ani).



## Piața valutară

În condițiile majorării fluxului decontărilor comerciale și financiare cu străinătatea, piața valutară interbancară a consemnat în această lună o accentuare a dezechilibrului dintre cererea și oferta clienților băncilor. Deficitul major rezultat din tranzacțiile acestor operatori a fost însă contrabalansat atât de infuzia de valută efectuată de banca centrală, cât și de excedentul acumulat de bănci din achizițiile caselor de schimb și din răscumpărarea de către MFP<sup>11</sup> a unor titluri de stat denumite în dolari SUA. Lichiditatea și fluiditatea imprimată astfel pieței valutare au asigurat o funcționare fără tensiuni a acestui segment al pieței financiare; la aceasta au mai contribuit stabilitatea randamentelor pieței monetare și menținerea unei atitudini prudente a operatorilor valutare față de operațiunile de arbitrajare – în contextul prelungirii incertitudinilor privind evoluția raportului euro/dolar.

Cu toate că față de luna anterioară cererea totală de devize a crescut cu 185 milioane euro, iar oferta aferentă s-a majorat cu 74 milioane euro, volumul tranzacțiilor a rămas net inferior nivelului mediu lunar consemnat în primul trimestru al acestui an.

Operațiunile derulate de bănci pe segmentul valutar au fost îndreptate în această lună, în principal, spre satisfacerea ordinelor clienților și, într-o oarecare măsură, spre refacerea pozițiilor lor valutare. Ca urmare, oferta de devize a băncilor a consemnat o creștere modestă (45 milioane euro), cererea lor majorându-se cu 139 milioane euro.

În ceea ce privește cererea de devize a clienților, este posibil ca amplificarea acesteia să fi fost generată de creșterea importurilor și a plăților în contul datoriei externe private. Evoluțiile divergente ale cererii și ofertei de devize aparținând clienților băncilor au avut ca rezultat acumularea unui deficit record al pieței valutare interbancare (259 milioane euro).

Referitor la structura pe valute a tranzacțiilor, în luna mai, pentru prima dată de la schimbarea monedei de referință a cursului de schimb al leului, clienții băncilor au decontat în euro majoritatea tranzacțiilor (56 la sută din vânzări și 50 la sută din cumpărări).

**Tranzacții pe piața valutară**

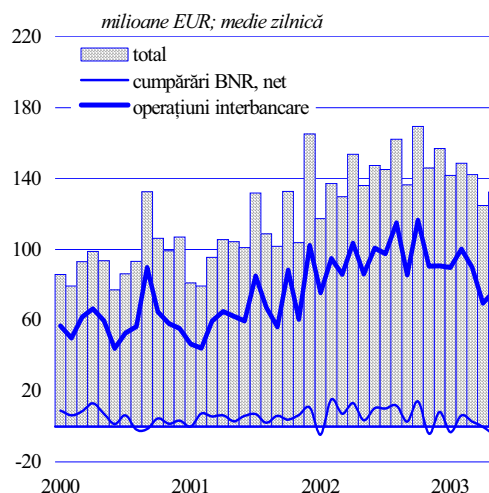

**Excedentul / Deficitul pieței valutare**

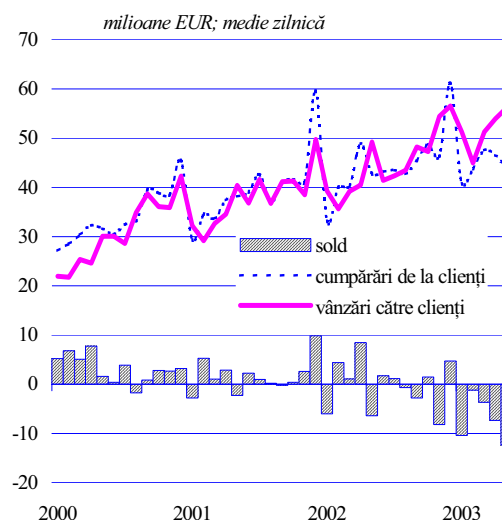

<sup>11</sup> În luna mai Ministerul Finanțelor Publice a răscumpărat titluri de stat în valută în valoare de 306 milioane dolari și a inițiat emisiuni noi de titluri în valoare de numai 182,4 milioane dolari.

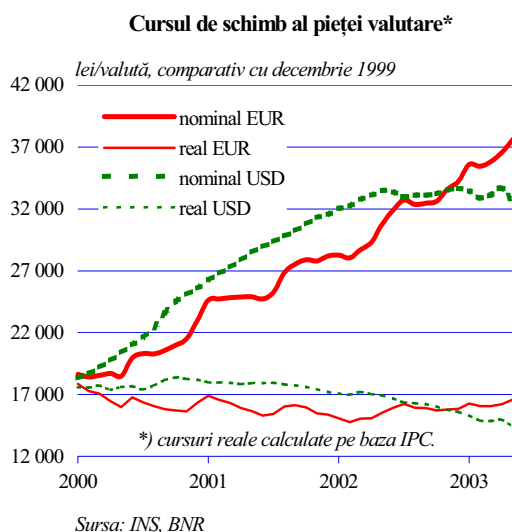
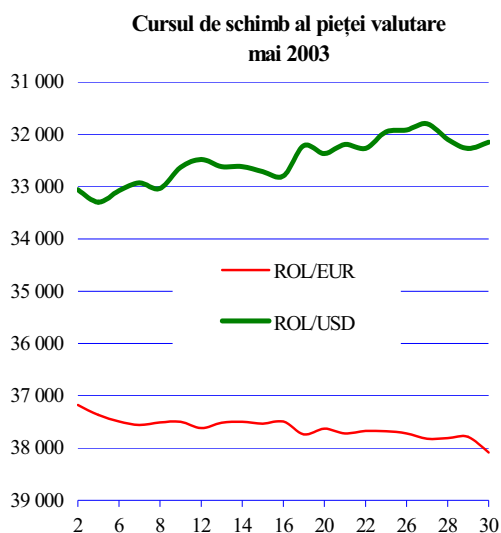

Volumul tranzacțiilor derulate de persoanele fizice prin intermediul caselor de schimb bancare și nebankare a continuat să se amplifice, acesta atingând în perioada analizată cel mai ridicat nivel din anul curent; deși cererea de devize formulată de persoanele fizice pe această piață a consemnat în această lună un record absolut, majorarea mai rapidă a ofertei aferente a permis achiziționarea de către casele de schimb a 118 milioane euro (cu 13 milioane euro mai mult decât în luna aprilie).

Adâncirea deficitului pieței valutare interbancare, precum și aprecierea abruptă a monedei euro pe piețele financiare internaționale au imprimat o tendință de depreciere alertă a monedei naționale față de euro; aceasta a fost parțial temperată de intervențiile<sup>12</sup> BNR, care a suplimentat oferta de devize cu 98,6 milioane euro. În ceea ce privește volatilitatea leului față de euro, aceasta a scăzut ușor față de luna precedentă, însă *spread*-ul dintre cotațiile minime și cele maxime ale băncilor s-a lărgit.

Ritmul de depreciere a monedei naționale față de euro s-a accelerat atât în termeni nominali (2,8 la sută), cât și în termeni reali (2,3 la sută). În schimb, datorită slăbirii accentuate a dolarului față de euro, leul s-a întărit semnificativ față de moneda americană atât în termeni nominali (3,7 la sută), cât și în termeni reali (4,2 la sută). În raport cu coșul de valute (format în proporție de 60 la sută din euro și 40 la sută din dolarul SUA), leul s-a depreciat cu 0,4 la sută în termeni nominali și s-a apreciat cu 0,1 la sută în termeni reali.

<sup>12</sup> BNR a intervenit doar pe parcursul a două zile pe piața valutară, dar cu sume foarte mari.

## Piața de capital

În luna mai, parametrii cantitativi ai Bursei de Valori București au consemnat un recul, în condițiile în care tranzacțiile efectuate de nerezidenți s-au redus considerabil. În schimb, pe piața Rasdaq, volumul tranzacțiilor a fost în ușoară creștere (la aceasta contribuind încheierea unor oferte publice de vânzare), dar s-a produs o scădere cvasigenerală a prețurilor. Pe ansamblu, piața de capital s-a caracterizat însă printr-o relativă restrângere a activității, reflectată de comprimarea considerabilă a lichidității sale<sup>13</sup>.

La **Bursa de Valori București**, valoarea medie zilnică a tranzacțiilor cu acțiuni și obligațiuni<sup>14</sup> s-a diminuat în această perioadă cu 68,7 la sută. Contribuția principală la rulajul pieței a continuat să revină operațiunilor cu titlurile categoriei I; ponderea acestora în totalul tranzacțiilor cu acțiuni a înregistrat însă o scădere, reducându-se de la peste 81 la sută în aprilie la aproape 47 la sută în luna mai. În cadrul acestei categorii, cel mai intens transferate au fost acțiunile societăților „SNP Petrom” și cele aparținând băncilor, respectiv “Banca Transilvania” și „BRD-Société Générale”. Tranzacțiile cu acțiuni SIF s-au plasat pe locul secund ca importanță, ponderea acestora majorându-se substanțial (de la 14,6 la 38,3 la sută).

În luna mai, media zilnică a numărului de acțiuni transferate s-a diminuat cu 32,6 la sută; scăderea mai lentă a numărului mediu zilnic al operațiunilor derulate (16,6 la sută) indică preferința investitorilor pentru tranzacții cu pachete mai mici de acțiuni.

În această perioadă s-au produs schimbări importante și în ceea ce privește structura tranzacțiilor pe sectoare de activitate. Ponderea sectorului “Bănci și servicii financiare” a crescut cu 26,8 puncte procentuale (ajungând la 64,6 la sută), iar cea a sectorului “Energie” cu 14,7 puncte procentuale, în timp ce sectorul “Materii prime și materiale” a consemnat o scădere substanțială de la 51 la 1,2 la sută.

Indicele PER a continuat să înregistreze cele mai ridicate valori în sectoarele “Energie” (17,3) și “Bănci și servicii financiare” (9,5).

În luna mai, atât ponderea vânzărilor, cât și cea a cumpărărilor de titluri operate de nerezidenți au consemnat reduceri extrem

Indicatori ai Bursei de Valori București

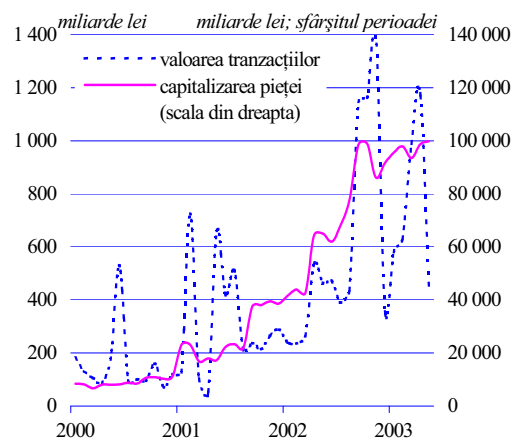

Sursa: Bursa de Valori București

Indici ai Bursei de Valori București

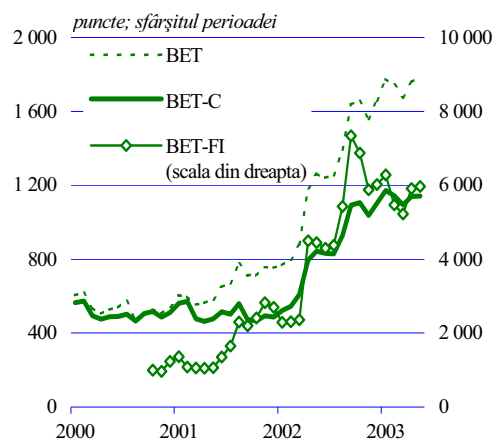

Sursa: Bursa de Valori București

<sup>13</sup> la 0,5 la sută, de la 0,9 la sută în luna aprilie; măsurată prin raportarea valorii totale a tranzacțiilor la capitalizarea pieței

<sup>14</sup> inclusiv acțiuni ale societăților nelistate (0,8 la sută din total); obligațiunile reprezintă 2,5 la sută din totalul titlurilor tranzacționate

## Indicatori ai pieței RASDAQ

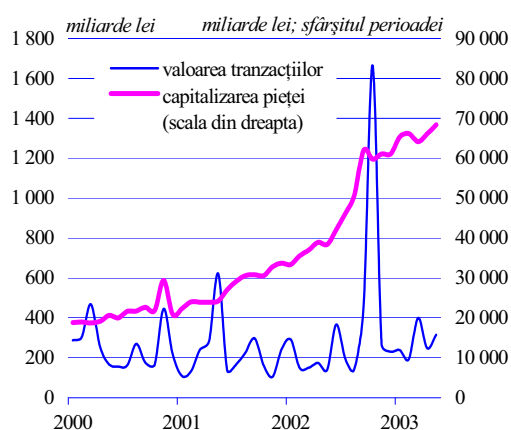

Sursa: RASDAQ

## Indici ai pieței RASDAQ

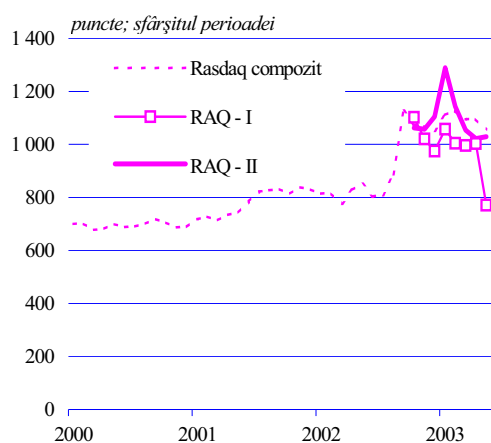

Sursa: RASDAQ

de abrupte (de la 59,2 la 6,7 la sută și, respectiv, de la 69,3 la 26,4 la sută). Structura pe clienți a operațiunilor nerezidenților s-a modificat, atât ponderea cumpărărilor, cât și cea a vânzărilor persoanelor juridice înregistrând scăderi semnificative (53 la sută, față de 95,4 la sută în aprilie, respectiv 71,6 la sută, față de 95,3 la sută în aprilie).

În ceea ce privește structura pe clienți a rezidenților, o prezență mai activă pe piață au demonstrat în continuare persoanele fizice, atât în calitate de cumpărători (66,7 la sută din cumpărările totale operate de rezidenți, față de 78,2 la sută în aprilie), dar mai ales de vânzători (81,2 la sută din total vânzări rezidenți, față de 80 la sută în luna aprilie).

Trendul ascendent al cotațiilor s-a încetinit, în luna mai consemnându-se o majorare relativ modestă a prețurilor majorității titlurilor; pe acest fundal, indicele BET a crescut cu 25,9 puncte, indicele BET-C s-a menținut aproape constant, în timp ce BET-FI a acumulat 59 puncte.

**Societatea de bursă Rasdaq** s-a caracterizat în această lună prin evoluții de sens contrar ale indicatorilor săi. Astfel, valoarea medie zilnică a tranzacțiilor s-a majorat cu 1,9 la sută, numărul mediu zilnic de acțiuni tranzacționate a fost în creștere (cu 47,3 la sută), dar numărul mediu zilnic al tranzacțiilor s-a diminuat (cu 12,4 la sută). Ofertele publice au contribuit substanțial (58 la sută) la valoarea totală a transferurilor. Indicele Rasdaq Compozit a pierdut în acest interval 40,7 puncte, indicele RAQ-I având o tendință similară, dar mai amplă (-232,2 puncte). Indicele RAQ-II a fost singurul care s-a apreciat, deși doar marginal (cu 6,9 puncte).

## IV. Principalele evoluții monetare

Pentru luna mai 2003, analiza evoluției situației monetare permite evidențierea următoarelor aspecte importante:

**Masa monetară (M2)** a crescut cu numai 0,1 la sută, până la un total de 379 097,8 miliarde lei, în exclusivitate pe seama majorării cvasibanilor (cu 1,1 la sută). În același interval de timp, masa monetară în sens restrâns a acționat în sens opus, diminuându-se cu 3,2 la sută.

Masa monetară în sens restrâns (M1) a scăzut cu 2 800,9 miliarde lei față de sfârșitul lunii aprilie 2003, ajungând la 85 019,3 miliarde lei. Determinată de factorii sezonieri, reducerea numerarului în afara sistemului bancar (cu 2,6 la sută, respectiv 1 361,4 miliarde lei) s-a produs concomitent cu cea a disponibilităților în conturi la vedere (cu 4 la sută), atenuând expansiunea înregistrată la finele lunii aprilie 2003.

Cvasibanii au crescut cu 3 304,1 miliarde lei, până la un volum de 294 078,5 miliarde lei. În structură, se remarcă următoarele evoluții:

Economiile populației (în lei) s-au diminuat în termeni nominali cu 0,5 la sută, până la 93 632,6 miliarde lei la 31 mai 2003, reprezentând 24,7 la sută din masa monetară.

Depozitele în lei ale agenților economici s-au diminuat cu 0,5 la sută, până la 50 158,5 miliarde lei. Contribuția cea mai însemnată la această reducere a revenit depozitelor pe termen aparținând societăților comerciale cu capital integral sau majoritar privat, care au scăzut cu 6,6 la sută, respectiv cu 1 077,2 miliarde lei.

Depozitele în valută ale rezidenților exprimate în lei au crescut cu 2,8 la sută, în exclusivitate pe seama deprecierei monedei naționale față de moneda euro. Echivalentul lor în valută s-a diminuat cu 0,3 la sută și a ajuns la finele lunii mai 2003 la 3 946 milioane euro. Din totalul depunerilor în valută în sistemul bancar, cele ale populației reprezintă 48,7 la sută, urmate de depunerile în valută ale societăților comerciale cu capital privat (26,9 la sută) și de cele ale agenților economici cu capital de stat (8 la sută).

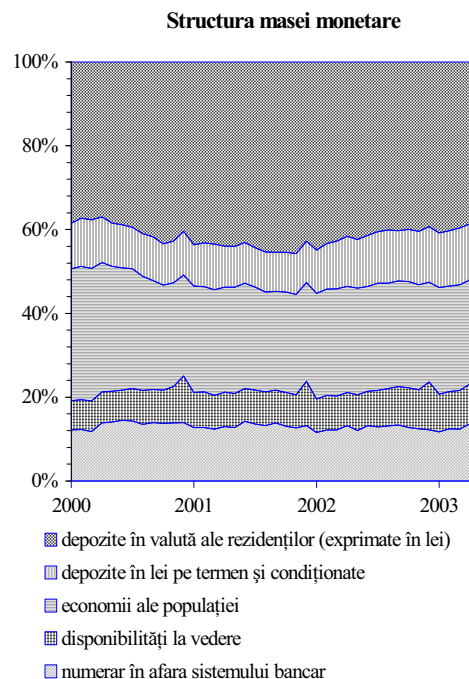
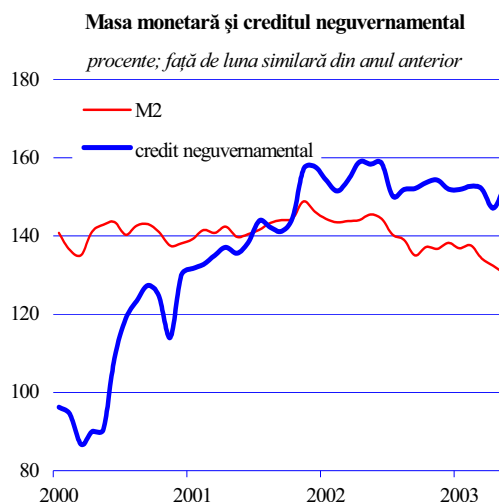

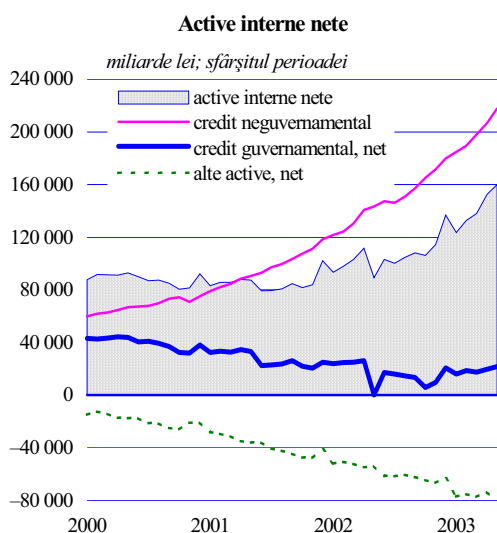

Similar lunii precedente, creșterea monetară a fost susținută de **activele interne nete**, care au înregistrat un ritm de creștere de 5 la sută, în timp ce **componenta externă** s-a diminuat cu 3,2 la sută.

**Activele interne nete** ale sistemului bancar s-au majorat cu 7 684,3 miliarde lei, în exclusivitate pe seama creditului intern (cu 13 391,5 miliarde lei). La sfârșitul lunii mai 2003 activele interne nete ale sistemului bancar însumau 160 028,5 miliarde lei.

Creditul neguvernamental s-a majorat atât în termeni nominali (cu 5,4 la sută, respectiv, cu 11 181,6 miliarde lei), cât și în termeni reali (cu 4,9 la sută). Creditele în lei au crescut cu 9,3 la sută, ajungând la 88 830,5 miliarde lei. La nivelul elementelor de structură, creditele pe termen scurt dețin o pondere de peste 69 la sută, dinamica acestora (5,6 la sută) fiind însă devansată de cea a creditelor pe termen mediu și lung (19 la sută). Creditele în valută au scăzut cu 0,2 la sută (6 milioane euro) până la 3 383 milioane euro. Echivalentul în lei al creditelor în valută a crescut cu 2,9 la sută, însă numai ca urmare a deprecierei monedei naționale în raport cu euro.

Creditul guvernamental net s-a majorat cu 2 209,9 miliarde lei, până la un total de 21 631,5 miliarde lei, în principal ca urmare a diminuării contului de disponibilități (în lei și în valută) al Ministerului Finanțelor Publice deschis la Banca Națională.

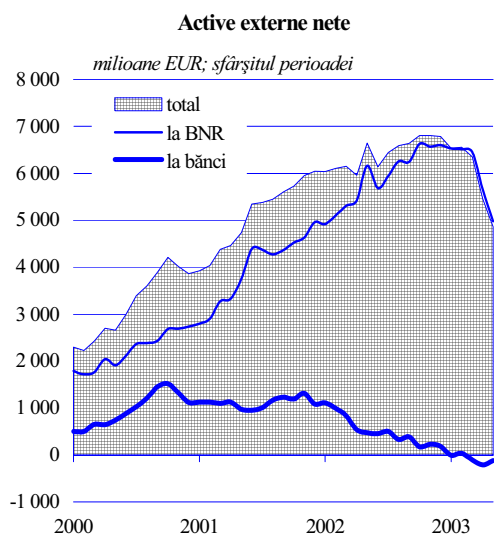

**Activele externe nete** ale sistemului bancar exprimate în lei s-au diminuat cu 7 181,1 miliarde lei, ajungând la 219 069,2 miliarde lei la sfârșitul lunii mai 2003. Reducerea s-a înregistrat la nivelul autorității monetare (cu 10 292,8 miliarde lei), în timp ce poziția externă netă a băncilor a crescut cu 3 111,7 miliarde lei. La nivelul băncii centrale, activele de rezervă au fost diminuate, în principal, de plățile efectuate în contul datoriei publice externe, precum și de vânzările de pe piața valutară.

## V. Balanța de plăți

În luna mai 2003, exporturile românești s-au situat pe o pantă ascendentă atât în comparație cu luna anterioară (+5,5 la sută), cât și față de luna similară din anul 2002 (+9,1 la sută). Cu toate acestea, creșterea importurilor (cu 81 milioane euro), superioară celei înregistrate de exporturi (de 65 milioane euro), a făcut ca deficitul lunar al balanței comerciale să se adâncească, înregistrând cea mai ridicată valoare din anul curent (407 milioane euro). Majorarea exporturilor (care au atins în luna mai nivelul de 1 257 milioane euro) s-a datorat în totalitate componente de volum. Același fenomen a caracterizat și evoluția importurilor, sporirea acestora până la valoarea de 1 664 milioane euro (+5,1 la sută față de luna aprilie 2003) fiind influențată de scăderea prețurilor de import.

În intervalul ianuarie-mai 2003, deficitul de cont curent al balanței de plăți a atins nivelul de 967 milioane euro, depășind cu 46,7 la sută nivelul din perioada similară a anului 2002. Această evoluție s-a datorat majorării cu 14,5 la sută a deficitului balanței comerciale, adâncirii cu 53,8 la sută a soldului negativ al balanței veniturilor, precum și reducerii cu 8,8 la sută a soldului pozitiv al transferurilor curente nete.

În primele cinci luni ale anului 2003, exporturile s-au cifrat la 6 221 milioane euro, în creștere cu 10,2 la sută față de cele din perioada corespunzătoare a anului precedent. Alături de impactul favorabil al deprecierei leului față de moneda euro, dinamica pozitivă a exporturilor poate fi pusă și pe seama unei modificări de structură a acestora în favoarea bunurilor intermediare și de capital, ponderea cumulată a acestor două categorii în total exporturi sporind față de primele cinci luni 2002 de la 53,3 la 54,3 la sută. De asemenea, o contribuție favorabilă a avut-o și creșterea ponderii exporturilor definitive (de la 42,2 la 46,9 la sută), în detrimentul exporturilor după prelucrarea internă.

Valoarea importurilor fob a ajuns în intervalul ianuarie-mai 2003 la 7 431 milioane euro, reprezentând un spor procentual de 10,9 la sută comparativ cu intervalul similar din 2002. Gradul de acoperire a importurilor prin exporturi a scăzut de la 84,2 la 83,7 procente.

Dintre factorii care au contribuit la creșterea importului în perioada analizată se pot menționa: majorarea cererii de produse energetice (gaze naturale și țiței) și a prețului internațional al petrolului, precum și creșterea producției de mașini, aparate și echipamente electrice în sistem *lohn*. Față de perioada

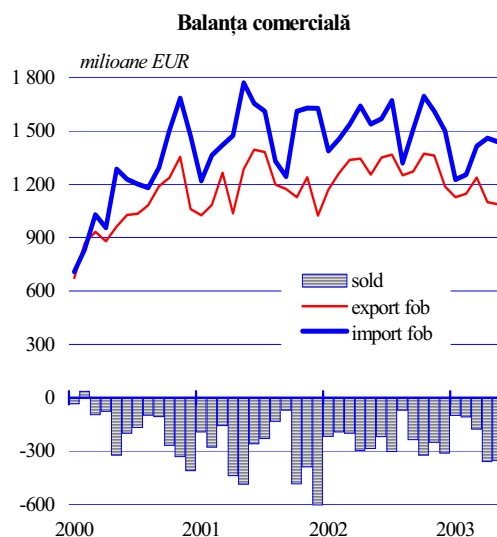

### Contul curent

	<i>milioane EUR</i>	
	5 luni 2002	5 luni 2003
a) Balanța comercială	-1 057	-1 210
- export (fob)	5 644	6 221
- import (fob)	6 701	7 431
b) Servicii - net	-20	-22
c) Venituri - net	-186	-286
d) Transferuri curente - net	604	551
<b>Sold cont curent</b>	<b>-659</b>	<b>-967</b>

### Exportul fob pe grupe de mărfuri

Grupa de mărfuri	5 luni 2003/ 5 luni 2002 (%)
<b>Total</b>	<b>110,2</b>
1. Produse agroalimentare	84,1
2. Produse minerale	114,9
3. Produse chimice, materiale plastice	119,0
4. Produse din lemn și hârtie	111,3
5. Textile, confecții, încălțăminte	105,1
6. Metale comune	111,9
7. Mașini, aparate, echipamente electrice și mijloace de transport	117,9
8. Alte mărfuri	107,4

### Importul fob pe grupe de mărfuri

Grupa de mărfuri	5 luni 2003/ 5 luni 2002 (%)
<b>Total</b>	<b>110,9</b>
1. Produse agroalimentare	105,3
2. Produse minerale	116,6
3. Produse chimice, materiale plastice	111,2
4. Produse din lemn și hârtie	111,1
5. Textile, confecții, încălțăminte	101,9
6. Metale comune	111,4
7. Mașini, aparate, echipamente electrice și mijloace de transport	118,3
8. Alte mărfuri	103,6

**Orientarea geografică a comerțului exterior**

	5 luni 2002		- procente - 5 luni 2003	
	Exp.	Imp.	Exp.	Imp.
	<b>Total, din care:</b>	<b>100,0</b>	<b>100,0</b>	<b>100,0</b>
1. Țări dezvoltate	75,2	66,0	75,2	63,8
<i>din care:</i>				
UE	69,5	58,8	68,3	57,5
SUA	2,9	3,6	4,0	2,9
2. Țări în tranziție	9,5	21,3	10,2	23,6
<i>din care:</i>				
CEFTA	6,2	9,7	6,9	9,9
3. Țări în curs de dezvoltare	15,0	12,2	14,5	12,1

**Balanța energetică**

<i>valori fob</i>	<i>milioane EUR</i>	
	5 luni 2002	5 luni 2003
<b>Sold (export - import)</b>	<b>-321,3</b>	<b>-407,4</b>
– gaze naturale	-180,7	-288,6
– energie electrică	42,2	27,3
– țiței brut	-304,9	-368,2
– produse petroliere	221,9	314,4
– combustibili minerali	-99,8	-92,3

ianuarie-mai 2002, structura importurilor pe primele cinci luni 2003 s-a modificat ușor în favoarea bunurilor de capital (cu o creștere a ponderii în total importuri de 0,7 puncte procentuale) și a materiilor prime (cu un punct procentual); în schimb, ponderea bunurilor de consum s-a redus cu 0,3 puncte procentuale, în special pe seama unei dinamici mai scăzute a bunurilor de uz curent.

Analiza repartizării geografice a comerțului exterior relevă faptul că deficitul balanței comerciale în primele cinci luni ale anului 2003 s-a datorat în special comerțului cu țările în tranziție (cu un deficit de 1 123,7 milioane euro, pe relația cu Federația Rusă, CEFTA și Ucraina), care și-a mărit ponderea comparativ cu intervalul corespunzător din 2002, atât pe partea de exporturi (de la 9,5 la 10,2 la sută), cât mai ales pe cea de importuri (de la 21,3 la 23,6 la sută). În ceea ce privește balanța comercială cu țările dezvoltate, în intervalul ianuarie-mai 2003 aceasta a înregistrat un sold negativ de 63,8 milioane euro (din care 18,8 milioane euro pe relația cu Uniunea Europeană), fiind în scădere cu 114,9 milioane euro față de deficitul consemnat în perioada similară din 2002.

Factura energetică a continuat să aibă o contribuție importantă (33,7 la sută) la acumularea deficitului comercial în intervalul ianuarie-mai 2003, valoarea importului net de produse energetice cifrându-se la 407,3 milioane euro, în creștere cu 26,8 la sută față de aceeași perioadă a anului 2002. Valoarea importurilor de gaze naturale s-a majorat în exclusivitate pe seama componentei de volum, în timp ce importurile de țiței brut au crescut și datorită majorării prețului internațional al petrolului.

Balanța serviciilor a înregistrat un sold negativ de 22 milioane euro, fiind cu 10 la sută mai mare decât cel din perioada similară a anului anterior, ca urmare a majorării plăților pentru transportul bunurilor importate.

Balanța veniturilor s-a soldat cu un deficit de 286 milioane euro, cu 53,8 la sută mai mare față de cel înregistrat în primele cinci luni 2002. La baza acumulării acestui deficit au stat atât plățile majorate de dobânzi pentru creditele primite și repatrierea de către nerezidenți a veniturilor din investiții directe și de portofoliu, cât și reducerea veniturilor din munca în străinătate a rezidenților.

Transferurile curente au înregistrat un surplus de 551 milioane euro, în scădere cu 53 milioane euro față de nivelul din primele cinci luni 2002, ca urmare a diminuării transferurilor private nete.



Finanțarea deficitului de cont curent s-a realizat în perioada ianuarie-mai 2003 cu preponderență pe seama intrărilor nete din investiții directe, care s-au ridicat în acest interval la 496 milioane euro, reprezentând o creștere de 9,7 la sută față de nivelul primelor cinci luni ale anului 2002 și fiind concentrate în special în sectorul nebancar.

Investițiile de portofoliu au consemnat ieșiri nete de 29 milioane euro, ca urmare a unor răscumpărări de obligațiuni care au depășit ca valoare achizițiile nete de acțiuni ale nerezidenților. În perioada similară a anului precedent, aceeași poziție din balanța de plăți înregistra intrări nete de 663 milioane euro, provenite din emisiunea de euroobligațiuni a administrației publice din luna mai 2002.

Creditele pe termen mediu și lung contractate de rezidenți au participat la finanțarea deficitului de cont curent cu o sumă netă de 240 milioane euro; contribuția lor a fost însă mai redusă față de anul precedent (când în primele cinci luni se consemnau finanțări nete de 344 milioane euro), în special datorită unui volum sporit de rambursări în contul datoriei private.

### Contul de capital și financiar

	<i>milioane EUR</i>	
	5 luni 2002	5 luni 2003
Finanțare deficit	659	967
a. Transferuri de capital	18	44
b. Investiții directe, net	452	496
c. Investiții de portofoliu, net	663	-29
d. Alte investiții de capital:	762	212
- Credite primite		
pe termen mediu și lung	344	240
intrări	935	1 020
rambursări	591	780
- Credite acordate		
pe termen mediu și lung, net	24	-11
- Credite pe termen scurt, net	196	-20
- Alte investiții *)	198	3
e. Active de rezervă BNR		
("-" indică creștere)	-1 236	244

\*) La "Alte investiții" sunt incluse următoarele poziții (net): numerar și cecuri, depozite, documente în tranzit, conturi de clearing și barter, erori și omisiuni.

## VI. Poziția investițională internațională a României

Rezervele internaționale brute ale României s-au diminuat în primele cinci luni ale anului 2003 cu 817 milioane euro, peste 85 la sută din mișcarea acestora fiind determinată de evoluția rezervei administrate de BNR.

### Active externe de rezervă

	milioane EUR; sf. perioadei		
	2002	mai 2003	variație
a) BNR – total	7 009,0	6 310,8	-698,2
aur monetar	1 132,2	1 045,5	-86,7
DST	2,2	2,5	0,3
devize convertibile	5 874,6	5 262,8	-611,8
b) Bănci (devize conv.)	1 042,3	923,5	-118,8
c) Rezerve internaționale brute	8 051,3	7 234,3	-817,0
din care:			
rezerve valutare	6 919,1	6 188,8	-730,3

În perioada analizată, rezerva valutară oficială a scăzut cu 611,5 milioane euro, în special ca urmare a aprecierii monedei euro în raport cu dolarul american și a plăților efectuate în contul datoriei publice. În luna mai, Banca Națională s-a situat pe poziția de vânzător net pe piața valutară, valoarea vânzărilor nete de valută către sistemul bancar însumând 98,6 milioane euro. Valoarea serviciului datoriei externe plătit din rezerva administrată de Banca Națională a totalizat 357 milioane euro, iar valoarea răscumpărărilor titlurilor în valută emise de Ministerul Finanțelor Publice a fost de 384 milioane euro. Un factor ce a influențat în sens pozitiv soldul rezervelor valutare la finele lunii mai a fost noua emisiune de titluri în valută efectuată de către Ministerul Finanțelor Publice pe piața internă, în valoare de 160 milioane euro.

Valoarea stocului de aur s-a situat la sfârșitul lunii mai 2003 la un nivel de 1 045,5 milioane euro, cu 86,7 milioane euro mai puțin decât la sfârșitul anului 2002, drept consecință a scăderii prețului aurului pe piața internațională a metalelor prețioase (de la 334,3 EUR/uncie în luna decembrie 2002 la 308,7 EUR/uncie la sfârșitul lunii mai 2003).

### Datoria externă pe termen mediu și lung, pe tipuri de debitori

	milioane EUR; sf. perioadei	
	Sold 2002	Sold mai 2003
A. Publică	6 038,6	5 793,5
B. Public garantată	3 135,1	3 006,4
C. Privată	5 378,3	5 193,0
<b>Total datorie externă</b>	<b>14 552,0</b>	<b>13 992,9</b>

La 31 mai 2003, datoria externă pe termen mediu și lung a României a totalizat 13 992,9 milioane euro, situându-se cu 3,8 la sută sub nivelul înregistrat la finele anului 2002, ca urmare a unor intrări nete de capital (trageri minus rambursări) în valoare de 278,1 milioane euro și a influenței favorabile a variației cursurilor de schimb, în valoare de 807 milioane euro.

Ponderea datoriei publice și public garantate a continuat să fie majoritară și la sfârșitul primelor cinci luni ale anului 2003, reprezentând 62,9 la sută din totalul datoriei externe pe termen mediu și lung, cu 0,1 puncte procentuale mai puțin decât la sfârșitul lui 2002. În contul datoriei externe contractate de entități private s-au înregistrat în intervalul menționat trageri nete de peste 130 milioane euro, reprezentând aproximativ 48 la sută din totalul intrărilor nete de capital.

Structura pe creditori a datoriei externe pe termen mediu și lung prezenta la sfârșitul lunii mai o creștere ușoară a ponderii creditelor din surse private (de la 59,3 la sută la finele anului 2002 la 59,7 la sută), în pofida faptului că în perioada analizată stocul acestor credite s-a diminuat cu 275,3 milioane euro. Scăderi ale stocului de credite s-au înregistrat și în cazul datoriei contractate față de organisme internaționale (cu 194,9 milioane euro), care și-a păstrat însă ponderea ridicată (35,3 procente) în totalul datoriei externe pe termen mediu și lung, precum și în cazul creditelor bilaterale (cu 88,8 milioane euro), care și-au diminuat ponderea în totalul datoriei cu 0,5 puncte procentuale.

Indicatorii de îndatorare externă au avut o evoluție mixtă în primele cinci luni ale anului 2003: rata serviciului datoriei externe a scăzut cu 3,2 puncte procentuale, ajungând la 18,2 la sută, ponderea dobânzilor aferente datoriei externe în valoarea exportului de bunuri și servicii având și ea o evoluție favorabilă marginală de 0,1 puncte procentuale. În schimb, gradul de acoperire a importurilor prin rezerva valutară s-a redus în perioada analizată, ajungând sub nivelul de 4 luni de import (3,7 luni, comparativ cu 4,2 luni de import la nivelul anului 2002).

#### Datoria externă pe termen mediu și lung, pe tipuri de creditori

	<i>milioane EUR; sf. perioadei</i>	
	Sold 2002	Sold mai 2003
A. Organisme internaționale	5 137,7	4 942,8
B. Credite bilaterale	781,4	692,6
C. Bănci private	2 424,2	2 389,2
D. Investiții de portofoliu	2 291,9	2 227,3
E. Credite furnizor	379,9	324,1
F. Alți creditori privați	3 536,9	3 416,9
<b>Total datorie externă</b>	<b>14 552,0</b>	<b>13 992,9</b>

#### Gradul de îndatorare

	<i>milioane EUR</i>	
	2002	5 luni 2003
Elemente de calcul		
A. Datoria externă (la sf. per.)	15 008	14 453
– termen mediu și lung	14 552	13 993
– termen scurt	456	460
B. Exportul de bunuri și servicii	17 141	7 184
C. Importul de bunuri și servicii	19 922	8 416
D. Serviciul datoriei externe - SDE (total)	3 665	1 309
– rate de capital	2 975	1 026
– dobânzi	690	283
E. Rezerve valutare, incl. DST (la sf. per.)	6 919	6 189
Indicatori (%)		
1. SDE/Exp. de bunuri și servicii	21,4	18,2
2. Dobânzi / Exp. de bunuri și servicii	4,0	3,9
3. Rezerve valutare (în luni de import)	4,2	3,7
4. Datoria pe termen scurt / Dat. externă	3,0	3,2
5. Datorie multilaterală / Datorie externă	34,2	34,2

## VII. Finanțele publice

Indicatorii bugetari ai lunii mai reflectă o relativă atenuare a austerității ce a caracterizat politica de gestionare a finanțelor publice în intervalul precedent. Două din cele trei componente ale bugetului public național (bugetul de stat și cel al asigurărilor sociale de stat) au înregistrat deficite lunare, iar bugetele locale s-au soldat cu un surplus modest.

### Structura veniturilor bugetului de stat

	%, cumulat 5 luni	
	2002	2003
Venituri	100,0	100,0
Venituri fiscale, din care:	91,7	92,2
Impozit pe profit	19,6	18,2
Impozit pe venit	24,1	21,1
Accize	16,5	20,1
TVA	57,1	54,8
Taxe vamale	5,0	5,0
Venituri nefiscale	8,0	7,6
Venituri din capital	0,2	0,1
Rambursări din împrumuturile acordate	0,1	0,0

*Indicatori determinați pe baza datelor Ministerului  
Finanțelor Publice.*

### Structura cheltuielilor bugetului de stat

	%, cumulat 5 luni	
	2002	2003
Cheltuieli, din care:	100,0	100,0
Servicii publice generale	6,1	6,6
Apărare, ordine publică și siguranță națională	24,2	22,2
Cheltuieli social-culturale	24,2	25,2
Servicii și dezvoltare publică, locuințe, mediu și ape	2,8	3,0
Acțiuni economice	17,6	22,1
Transferuri	0,3	0,3
Dobânzi aferente datoriei publice	20,0	19,0

*Indicatori determinați pe baza datelor Ministerului  
Finanțelor Publice.*

**Bugetul de stat** a consemnat în luna mai un sold negativ de 2 948,1 miliarde lei, față de excedentul de 341,1 miliarde lei din luna anterioară. Cumulat de la începutul anului, deficitul bugetului de stat s-a ridicat la 10 330,4 miliarde lei, reprezentând 21 la sută din nivelul programat pentru întregul an, comparativ cu 25 la sută în intervalul similar din anul trecut. Deficitul înregistrat în luna analizată a fost rezultatul mișcărilor de sens opus ale veniturilor și cheltuielilor acestei balanțe. Astfel, încasările au înregistrat un recul de circa 2 286 miliarde lei (datorită, în principal, restrângerii viramentelor din impozitul pe profit), în timp ce cheltuielile au cunoscut o expansiune de peste 1 000 miliarde lei (ca urmare a concentrării în această lună a unui volum însemnat de plăți de dobânzi la datoria publică și a creșterii cheltuielilor cu apărarea națională).

Impactul asupra veniturilor bugetare al scăderii sezoniere a încasărilor din impozitul pe profit (cu circa 4 741 miliarde lei), a fost diminuat de sporurile consemnate la nivelul impozitului pe venit (de 378 miliarde lei) și al accizelor (de aproape 1 120 miliarde lei); creșterea celor din urmă a fost determinată, în special, de includerea cotelor unice aplicate asupra carburanților auto pentru finanțarea drumurilor publice în accizele pentru uleiuri minerale.

**Bugetele locale** au înregistrat în luna mai un surplus de circa 358 miliarde lei (în creștere cu circa 260 miliarde lei comparativ cu perioada anterioară). Această evoluție a fost rezultatul comprimării într-un ritm mai accelerat a cheltuielilor comparativ cu cel al veniturilor. Restrângerea încasărilor s-a realizat, în cea mai mare parte, pe seama prelevărilor din bugetul de stat, care s-au diminuat cu circa 1 964 miliarde lei (însușind atât cotele și sumele defalcate din impozitul pe venit, cât și sumele defalcate din TVA). Cheltuielile au consemnat reduceri la aproape toate posturile, cele mai semnificative scăderi fiind localizate la învățământ, servicii și dezvoltare publică, transporturi și comunicații.

În schimb, **balanța asigurărilor sociale de stat** s-a deteriorat, soldându-se cu un deficit de circa 213 miliarde lei în luna mai, după excedentul de aproape 124 miliarde lei înregistrat în intervalul anterior. Revenirea la un sold negativ a fost determinată, în principal, de reducerea cu circa 851 miliarde lei a încasărilor din contribuțiile pentru asigurări sociale datorate de angajatori și de salariați, în condițiile în care cheltuielile au rămas relativ constante. Cumulat de la începutul anului, soldul negativ al bugetului asigurărilor sociale de stat se cifrează la 2 593 miliarde lei, reprezentând 0,2 la sută din PIB prognozat, (comparativ cu 0,3 la sută în perioada corespunzătoare a anului trecut).

**Finanțarea deficitului bugetar și refinanțarea datoriei publice** interne și-au conservat în mare parte caracteristicile evidențiate în perioada anterioară. Resursele externe au continuat să fie reprezentate de creditele externe acordate direct ministerelor, pentru finanțarea unor proiecte, de către instituțiile financiare internaționale. În schimb, resursele interne, care în luna trecută au fost procurate, în principal, prin intermediul emisiunilor de titluri de stat în lei și valută adresate băncilor și clienților acestora, au fost completate cu sumele atrase prin lansarea de certificate de trezorerie destinate populației.

Astfel, pe parcursul lunii s-au efectuat 13 licitații de titluri de stat în lei cu scadențe situate între 3 luni și 3 ani. Sumele adjudecate la aceste emisiuni au permis reînnoirea în proporție de doar 65 la sută a valorii titlurilor de stat ajunse la scadență. Prin urmare, autoritatea publică a răscumpărat în luna mai certificate de trezorerie însumând circa 2 194 miliarde lei.

Și în acest interval, costul împrumutării MFP de pe piața titlurilor de stat a crescut față de luna anterioară, ratele dobânzilor aferente înregistrând majorări pe toate scadențele comune intervalului precedent. Rata medie a dobânzii la care s-au adjudecat înscrisurile emise pe scadențe cuprinse între 3 luni și 2 ani a crescut cu 0,6 puncte procentuale, până la nivelul de 15,1 la sută. Randamentul obligațiunilor de stat cu scadența la 3 ani, a căror emiteră s-a reluat în această perioadă, s-a majorat cu 1,4 puncte procentuale (ajungând la 13,9 la sută).

Structura pe scadențe a suferit modificări comparativ cu luna precedentă. Poziția majoritară a revenit termenului de un an (39 la sută), acesta fiind secondat de cel de 2 ani (25 la sută); scadența de 6 luni, care în intervalul anterior a fost predominantă, a ocupat o pondere de 23 la sută din total. În consecință, scadența medie a titlurilor de stat emise a crescut cu 158 de zile, atingând nivelul maxim istoric de 493 de zile.

În luna mai, MFP a reluat emisiunile de certificate de trezorerie destinate populației, fiind puse în circulație, pe scadențele practicate anterior, înscrise în valoare de 6 743 miliarde lei. Re-activarea acestui instrument de finanțare a fost însoțită însă de o ajustare descrescătoare a randamentelor de subscriere, acestea diminuându-se cu 2 puncte procentuale pe termenul de 3 luni (până la nivelul de 14 la sută) și cu 1,5 puncte procentuale pe scadența de 6 luni (ajungând la 14,5 la sută). Cele mai atractive au rămas titlurile de stat cu scadența de 3 luni, reprezentând 64 la sută din totalul celor emise.

Volumul consistent de titluri de stat în valută ajunse la scadență în această lună (308,5 milioane dolari) a determinat MFP să lanseze în prima parte a intervalului a doua emisiune de obligațiuni denominate în valută din acest an. Majorarea cu 0,5 puncte procentuale comparativ cu luna precedentă a ratei dobânzii acceptate a permis autorității publice să acopere un volum mai mare de oferte de cumpărare (însumând circa 182 milioane dolari, față de 55 milioane dolari în intervalul anterior), fără a se reuși însă tragerea întregii sume anunțate la licitație (300 milioane dolari).

## INDEX LEGISLATIV

### Principalele acte normative cu caracter economic general și din domeniul financiar-bancar adoptate în luna mai 2003

**Ordonanța de urgență a Guvernului nr. 34** din 17.05.2003 modifică și completează prevederile Legii nr.390/2002 privind înființarea, organizarea și funcționarea Agenției Române pentru Investiții Străine (M.O. nr.354/23.05.2003).

**Ordinul nr. 23** din 20.05.2003 al președintelui Comisiei Naționale a Valorilor Mobiliare aprobă Regulamentul nr.3/2003 privind autorizarea și funcționarea societăților de administrare a investițiilor, a fondurilor deschise de investiții, a societăților de investiții și a depozitarilor (M.O. nr.437/19.06.2003).

**Hotărârea Guvernului nr. 553** din 21.05.2003 modifică și completează Statutul Casei de Economii și Consemnațiuni C.E.C. – S.A., aprobat prin Hotărârea Guvernului nr. 1602/2002 (M.O. nr.370/30.05.2003).

**Hotărârea Guvernului nr. 571** din 21.05.2003 se referă la contractarea de către Guvern, prin Ministerul Finanțelor Publice, a unui împrumut prin lansarea unei emisiuni de obligațiuni denominate în euro pe piețele externe de capital, în limita sumei de 500 milioane euro, cu scadența la 7 ani. Lansarea emisiunii se face cu discount față de valoarea nominală și este administrată de către consorțiul format din băncile de investiții Citigroup, Deutsche Bank, JP Morgan și UBS Warburg (M.O. nr.370/30.05.2003).

**Hotărârea Guvernului nr. 586** din 21.05.2003 aprobă Planul de acțiuni pe anul 2003 pentru dezvoltarea mediului de afaceri în România. Planul cuprinde activitățile necesare de întreprins, stabilindu-se totodată responsabilii pentru aducerea la îndeplinire a acestora, precum și termenele îndeplinirii sarcinilor (M.O. nr.387/5.06.2003).

**Ordinul nr. 317** din 26.05.2003 al ministrului industriei și resurselor stabilește modalitatea de calcul al prețului mediu ponderat de achiziție a gazelor naturale din import pentru anul 2002, aplicabil la valorificarea gazelor naturale din producția internă în anul 2003 (M.O. nr.376/2.06.2003).

**Ordonanța de urgență a Guvernului nr. 38** din 29.05.2003 ratifică amendamentele la Aranjamentul *stand-by* dintre România și Fondul Monetar Internațional, convenit prin Scrisoarea părții române din 17 octombrie 2001 și Decizia Consiliului Directorilor Executivi al Fondului Monetar Internațional din 31 octombrie 2001, cu modificările și completările ulterioare, precum și Memorandumul suplimentar de politici economice și financiare și Memorandumul tehnic de înțelegere suplimentar, convenite la București și Washington prin Scrisoarea părții române din 9 aprilie 2003 și Decizia Consiliului Directorilor Executivi al Fondului Monetar Internațional din 25 aprilie 2003 (M.O. nr.396/9.06.2003).

**Hotărârea Guvernului nr. 614** din 29.05.2003 stabilește nivelul de indexare a pensiilor din sistemul public de pensii, a pensiilor militare de stat și a unor venituri ale populației începând cu luna iunie 2003. Valoarea unui punct de pensie se actualizează prin indexare cu 2,7 la sută (M.O. nr.392/6.06.2003).

### Principalele reglementări emise de BNR în luna mai 2003

**Circulara nr. 17** din 2.05.2003 stabilește la 17,9 la sută pe an nivelul ratei dobânzii de referință a Băncii Naționale a României valabil în luna mai 2003 (M.O. nr.298/6.05.2003).

# **LISTA MATERIALELOR PUBLICATE ÎN BULETINELE LUNARE ALE BĂNCII NAȚIONALE A ROMÂNIEI**

PERFORMANȚELE DE AJUSTARE EXTERNĂ ALE ROMÂNIEI ÎN ANUL 1999  
(Buletin lunar nr. 1/2000)

CENTRALA RISCURILOR BANCARE  
(Buletin lunar nr. 2/2000)

POLITICA FISCALĂ ÎN TRIMESTRUL I 2000  
(Buletin lunar nr. 4/2000)

NOUL REGULAMENT PRIVIND OPERAȚIUNILE DE PIAȚĂ MONETARĂ EFECTUATE DE BNR ȘI  
FACILITĂȚILE DE CREDITARE ȘI DE DEPOZIT ACORDATE DE CĂTRE ACEASTA BĂNCILOR  
(Buletin lunar nr. 5/2000)

CENTRALA RISCURILOR BANCARE  
– prezentarea activității în perioada februarie-septembrie 2000  
(Buletin lunar nr. 9/2000)

ECONOMIA REALĂ ÎN ANUL 2000  
(Buletin lunar nr. 12/2000)

CENTRALA INCIDENTELOR DE PLĂȚI  
(Buletin lunar nr. 2/2001)

EVOLUȚIA SISTEMULUI BANCAR ROMÂNESC  
(Buletin lunar nr. 7/2001)

CREAREA CENTRULUI DE PROCESARE ȘI DISTRUGERE A BANCNOTELOR  
(Buletin lunar nr. 10/2001)

EVOLUȚIA SISTEMULUI BANCAR ROMÂNESC ÎN ANUL 2001  
(Buletin lunar nr. 1/2002)

INTRODUCEREA MONEDEI UNICE – UN PROCES ÎNCHEIAT CU SUCCES  
(Buletin lunar nr. 2/2002)

MODIFICĂRI ALE MECANISMULUI REZERVELOR MINIME OBLIGATORII  
(Buletin lunar nr. 6/2002)

EVOLUȚIA SISTEMULUI BANCAR ÎN ANUL 2002  
(Buletin lunar nr. 12/2002)



# *Secțiune statistică*

Simboluri folosite în tabele

... = lipsă date

– = valoare nulă

0 = valoare subunitară mai mică decât 0,5

x = nu este cazul

p.a.= pe an

# Cuprins

1. Principalii indicatori macroeconomici .....	36
2. Prețurile de consum al populației și prețurile producției industriale.....	37
3. Baza monetară.....	38
4. Masa monetară.....	38
5. Creditul intern.....	39
6. Indicatori ai pieței monetare.....	40
7. Ratele dobânzilor practicate de instituțiile de credit.....	40
8a. Operațiunile monetare ale Băncii Naționale a României.....	41
8b. Facilitățile permanente acordate băncilor de către Banca Națională a României.....	41
8c. Rezervele minime obligatorii.....	41
9. Bilanțul monetar al Băncii Naționale a României.....	42
10. Bilanțul monetar agregat al instituțiilor de credit.....	45
11. Situația monetară consolidată.....	51
12. Balanța de plăți.....	53
13. Poziția investițională internațională a României.....	54
14a. Piața valutară interbancară.....	56
14b. Cursuri zilnice pe piața valutară.....	56
15a. Piața de capital - Bursa de Valori București.....	57
15b. Piața de capital - RASDAQ.....	57
16a. Execuția bugetului de stat.....	58
16b. Execuția bugetelor locale.....	59
16c. Execuția bugetului asigurărilor sociale de stat .....	59
17a. Situația clasificării creditelor.....	60
17b. Principalii indicatori de prudențialitate.....	61
18a. Informații de risc bancar.....	62
18b. Credite acordate și angajamente asumate de bănci.....	62
18c. Credite acordate de bănci.....	64
19a. Situația instrumentelor de plată de debit refuzate.....	65
19b. Situația titularilor de cont care au generat incidente de plată.....	65
<i>Precizări metodologice.....</i>	66

## 1. PRINCIPALII INDICATORI MACROECONOMICI

Perioada	Producția industrială (serie brută; variație %)		Comerț interior (variație %) <sup>1)</sup>		Comerț exterior (fob, mil. EUR) <sup>2)</sup>			Sold cont curent <sup>3)</sup> (mil. EUR)	Numărul salariaților în economie la sfârșitul perioadei (mii persoane)	Situția șomajului (la sfârșitul perioadei)	
	lunară	1)	vânzări de mărfuri cu amănuntul	servicii comerciale prestate populației	Export	Import	Sold			număr total șomeri (mii persoane)	rata șomajului (%)
1996	x	6,3	15,3	5,0	6 452	8 423	-1 971	-2 052	5 634,0	657,6	6,6
1997	x	-7,2	-12,1	-20,5	7 469	9 223	-1 754	-1 864	5 353,4	881,4	8,9
1998	x	-13,8	20,6	-11,7	7 376	9 709	-2 332	-2 592	5 024,8	1 025,1	10,4
1999	x	-2,4	-6,4	1,0	7 986	9 168	-1 183	-1 352	4 563,9	1 130,3	11,8
2000	x	7,1	-7,0	12,4	11 268	13 099	-1 831	-1 473	4 371,0	1 007,1	10,5
2001	x	8,4	0,4	-13,8	12 712	16 027	-3 315	-2 482	4 470,3	826,9	8,8
2002	x	6,0	0,8	-10,6	14 668	17 431	-2 764	-1 664	4 331,0	760,6	8,1
2002 mai	2,0	3,0	0,4	-13,2	1 152	1 414	-262	-659	4 397,5	983,3	10,5
iun.	1,2	3,6	0,2	-13,3	1 290	1 499	-209	-951	4 404,2	929,7	9,9
iul.	2,5	4,2	0,7	-12,0	1 356	1 657	-301	-1 058	4 405,1	867,4	9,2
aug.	-4,3	4,6	1,1	-11,9	1 222	1 290	-68	-958	4 399,4	815,5	8,7
sep.	1,9	5,2	0,8	-11,5	1 247	1 479	-232	-976	4 395,5	786,2	8,4
oct.	6,2	5,6	0,7	-10,9	1 346	1 663	-317	-1 136	4 375,1	767,7	8,2
nov.	-0,5	5,8	0,5	-10,6	1 362	1 613	-251	-1 289	4 353,0	755,9	8,1
dec.	-15,4	6,0	0,8	-10,6	1 208	1 525	-317	-1 546	4 331,0	760,6	8,1
2003 ian.	-2,2	1,6	3,5	-7,0	1 199	1 304	-105	-14	4 331,2	781,4	8,3
feb.	0,7	-0,2	4,8	-5,4	1 235	1 352	-117	-67	4 348,6	798,4	8,5
mar.	11,6	1,1	2,9	3,1	1 338	1 528	-190	-157	4 376,5	779,2	8,3
apr.	0,3	1,3	1,6	1,5	1 192	1 583	-391	-564	4 393,6	731,4	7,8
mai	4,8	1,9	...	...	1 257	1 664	-408	-967	4 411,4	693,1	7,4

Sursa: Institutul Național de Statistică, Ministerul Finanțelor Publice și Banca Națională a României.

1) Cumulat de la începutul anului, față de aceeași perioadă a anului anterior; 2) Datele lunare sunt operative; 3) Cumulat de la începutul anului.

(continuare)

Perioada	Câștigul salarial mediu net lunar			Variația lunară a prețurilor producției industriale (%)	Variația lunară a prețurilor de consum al populației (%)	Cursul de schimb al pieței valutare*				Rata dobânzii de referință <sup>2)</sup> (% p.a.)	Rata medie a dobânzilor băncilor (clienți nebancaari) (% p.a.)		
	nominal		real variație lunară (%)			ROL/EUR		ROL/USD			Rata dobânzii de referință <sup>2)</sup> (% p.a.)	Rata medie a dobânzilor băncilor (clienți nebancaari) (% p.a.)	
	lei/pers.	variație lunară (%)				mediu al perioadei	la sfârșitul perioadei	mediu al perioadei	la sfârșitul perioadei			activă	pasivă
1996	321 169	3,6	-0,2	4,0	3,8	3 862,90	5 005	3 082,60	4 035	35,0	55,8	38,1	
1997	632 086	6,7	-1,2	8,1	8,0	8 090,92	8 867	7 167,94	8 023	47,2	63,7	51,6	
1998	1 042 274	3,1	0,2	1,5	2,9	9 989,25	12 788	8 875,55	10 951	38,0	56,9	38,3	
1999	1 522 878	3,2	-0,5	4,1	3,7	16 295,57	18 331	15 332,93	18 255	35,0	65,9	45,4	
2000	1) 2 139 138	3,7	0,8	3,5	2,9	19 955,75	24 118	21 692,74	25 926	35,0	53,5	32,7	
2001	3 019 424	1,9	-0,3	2,2	2,2	26 026,89	27 881	29 060,86	31 597	35,0	45,1	26,4	
2002	3 881 178	1,8	0,4	1,7	1,4	31 255,25	34 919	33 055,46	33 500	3) 20,4	35,2	18,7	
2002 mai	3 795 431	-4,3	-6,1	2,1	1,9	30 774,34	31 446	33 490,95	33 533	32,2	38,1	21,7	
iun.	3 806 409	0,3	-0,9	1,4	1,2	31 912,02	33 296	33 392,25	33 477	30,6	36,6	20,3	
iul.	3 919 380	3,0	2,5	2,3	0,5	32 721,31	32 209	32 979,04	32 888	28,3	35,0	18,4	
aug.	3 898 408	-0,5	-1,3	1,2	0,8	32 365,13	32 722	33 093,77	33 215	27,2	34,6	17,8	
sep.	3 854 969	-1,1	-1,7	1,8	0,6	32 481,22	32 508	33 116,14	33 055	25,6	32,5	16,4	
oct.	3 967 454	2,9	1,3	1,6	1,6	32 629,40	33 085	33 242,22	33 524	23,8	32,0	15,9	
nov.	4 038 159	1,8	-0,8	1,4	2,6	33 592,07	33 346	33 544,67	33 569	22,2	30,3	14,5	
dec.	4 525 696	12,1	10,4	0,7	1,5	34 238,67	34 919	33 653,84	33 500	20,4	28,9	12,8	
2003 ian.	4 730 761	4,5	3,2	2,3	1,3	35 594,18	35 860	33 448,00	33 130	19,6	27,9	12,3	
feb.	4 451 835	-5,9	-6,6	2,6	0,8	35 442,62	35 718	32 883,95	33 121	19,2	25,9	11,7	
mar.	4 637 693	4,2	3,0	1,9	1,1	35 823,05	36 168	33 134,50	33 189	18,4	25,9	11,4	
apr.	4 955 273	6,8	5,7	1,6	1,1	36 559,95	36 952	33 702,67	33 214	17,4	23,8	10,1	
mai	4 729 313	-4,6	-5,0	1,0	0,5	37 617,24	38 084	32 501,71	32 156	17,9	25,0	10,0	

1) Câștigul salarial mediu net lunar ajustat pe anul 2000 a fost de 2 479 mii lei. Conform precizărilor Institutului Național de Statistică, nivelul ajustat se va utiliza pentru comparațiile cu anii precedenți; 2) Până la 1 februarie 2002, taxa oficială a scontului; 3) La sfârșitul perioadei.

\*) Începând cu 3 martie 2003, moneda de referință este euro.

## 1. PRINCIPALII INDICATORI MACROECONOMICI

(continuare)

Perioada	Rezervele internaționale brute (mil. EUR) 1)				Creditul intern 1)		Masa monetară (M2) 1) (mld. lei)		Serviciul datoriei externe pe TML 2) (mil. EUR)	Datoria externă pe TML 1)	Execuția bugetului de stat 2) (mld. lei)		
	total	din care: BNR			total, net	din care: credit guvernamental	total	din care: cvasi-bani			venituri	cheltuieli	deficit (-) / excedent (+)
		total	aur	valute									
1996	2 534,9	1 390,4	839,7	550,7	31 450,0	26 841,4	30 334,6	19 161,3	965,8	5 811,8	18 372,8	23 732,0	-5 359,2
1997	4 226,3	2 769,6	784,9	1 984,7	47 432,0	35 900,7	62 150,4	43 419,3	1 668,3	7 767,2	43 834,5	52 896,6	-9 062,1
1998	3 247,1	1 968,8	791,5	1 177,3	79 919,4	59 086,5	92 529,9	70 420,1	1 923,3	7 983,4	67 215,5	77 616,6	-10 401,0
1999	3 638,5	2 482,6	962,6	1 520,0	101 340,4	57 719,5	134 122,5	104 453,6	2 864,1	8 734,3	93 239,8	106 886,7	-13 646,9
2000	5 205,3	3 643,9	989,0	2 654,9	112 885,5	75 007,1	185 060,0	138 728,9	2 099,9	11 043,5	120 342,2	149 167,8	-28 825,6
2001	7 230,9	5 509,0	1 063,8	4 445,2	143 244,7	118 254,5	270 512,0	206 203,3	2 908,9	13 513,8	148 203,1	184 012,2	-35 809,1
2002	8 051,3	7 009,0	1 132,2	5 876,8	200 221,2	179 626,4	373 712,5	285 407,8	3 182,2	14 552,0	179 205,5	226 823,6	-47 618,1
2002 mai	7 954,3	6 666,9	1 180,6	5 486,2	143 045,4	143 072,4	290 628,6	230 832,9	853,3	13 881,9	64 381,5	79 170,3	-14 788,9
2002 iun.	7 376,1	6 131,3	1 085,4	5 045,9	164 420,9	147 266,7	300 911,8	236 545,4	1 487,9	13 078,6	75 350,8	104 685,1	-29 334,3
2002 iul.	7 713,1	6 401,2	1 055,6	5 345,5	161 825,0	145 975,0	303 476,6	237 743,3	1 750,2	13 391,2	94 203,7	125 495,6	-31 291,9
2002 aug.	7 884,2	6 714,1	1 073,2	5 640,9	165 289,1	150 833,8	314 850,2	245 467,6	1 922,7	13 400,5	110 558,5	140 541,0	-29 982,5
2002 sep.	8 052,7	6 800,0	1 109,7	5 690,3	170 243,3	157 002,7	317 332,5	245 897,3	2 190,2	13 652,2	126 037,9	158 080,7	-32 042,8
2002 oct.	8 248,0	7 181,7	1 085,2	6 096,5	170 551,2	164 935,2	324 933,0	252 613,8	2 401,0	13 973,1	147 866,8	179 252,5	-31 385,7
2002 nov.	8 180,8	7 091,2	1 084,8	6 006,4	181 090,1	171 493,6	334 583,5	261 761,8	2 734,5	14 387,6	163 194,0	202 620,0	-39 425,9
2002 dec.	8 051,3	7 009,0	1 132,2	5 876,8	200 221,2	179 626,4	373 712,5	285 407,8	3 182,2	14 552,0	179 205,5	226 823,6	-47 618,1
2003 ian.	7 848,5	6 931,3	1 158,7	5 772,6	200 572,0	184 610,5	355 721,4	281 919,5	157,3	14 366,4	21 214,5	19 615,5	+1 599,0
2003 feb.	7 879,6	6 908,1	1 091,7	5 816,4	207 927,0	189 483,9	367 401,7	289 112,5	317,7	14 535,9	35 766,5	38 041,7	-2 275,2
2003 mar.	7 732,6	6 846,4	1 044,2	5 802,2	215 323,9	197 984,8	369 451,0	289 510,5	500,8	14 391,4	50 977,2	58 700,5	-7 723,4
2003 apr.	7 537,9	6 761,0	1 022,9	5 738,1	225 900,5	206 478,9	378 594,5	290 774,4	807,8	14 381,4	74 018,1	81 400,4	-7 382,3
2003 mai	7 234,3	6 310,8	1 045,5	5 265,3	239 292,0	217 660,5	379 097,8	294 078,5	1 093,1	13 992,9	94 773,1	105 103,5	-10 330,4

1) La sfârșitul perioadei; 2) Cumulat de la începutul anului.

## 2. PREȚURILE DE CONSUM AL POPULAȚIEI ȘI PREȚURILE PRODUCȚIEI INDUSTRIALE

- procente -

Perioada	Variație lunară					Indice față de sfârșitul anului anterior				Indice față de aceeași perioadă a anului anterior					
	Prețurile producției industriale	Prețurile de consum				Prețurile producției industriale 1)	Prețurile de consum			Prețurile producției industriale	Prețurile de consum				
		Total	produse alimentare	produse nealimentare	servicii		Total	produse alimentare	produse nealimentare		servicii	Total	produse alimentare	produse nealimentare	servicii
1996	4,0	<b>3,8</b>	3,7	4,0	3,6	160,4	<b>156,9</b>	155,2	160,3	153,6	149,9	<b>138,8</b>	136,4	139,1	146,9
1997	8,1	<b>8,0</b>	7,8	7,7	9,7	254,3	<b>251,4</b>	245,6	242,6	303,9	252,7	<b>254,8</b>	251,4	252,5	276,5
1998	1,5	<b>2,9</b>	2,0	3,3	4,4	119,8	<b>140,6</b>	126,5	146,8	168,2	133,2	<b>159,1</b>	148,4	160,2	192,1
1999	4,1	<b>3,7</b>	2,6	4,0	5,7	162,8	<b>154,8</b>	136,7	160,2	194,7	144,5	<b>145,8</b>	127,9	152,3	184,0
2000	3,5	<b>2,9</b>	3,2	2,7	2,7	150,3	<b>140,7</b>	145,8	137,5	137,1	153,4	<b>145,7</b>	143,7	144,0	153,9
2001	2,2	<b>2,2</b>	2,0	2,3	2,6	130,1	<b>130,3</b>	127,0	131,4	136,2	141,0	<b>134,5</b>	135,7	133,1	135,4
2002	1,7	<b>1,4</b>	1,2	1,4	1,6	122,1	<b>117,8</b>	115,8	118,8	121,0	124,6	<b>122,5</b>	118,3	125,5	126,8
2002 mai	2,1	<b>1,9</b>	2,3	1,4	1,8	110,0	<b>108,0</b>	108,5	107,1	108,8	125,9	<b>124,5</b>	119,5	128,1	129,7
2002 iun.	1,4	<b>1,2</b>	1,5	0,8	1,3	111,6	<b>109,3</b>	110,1	108,0	110,2	125,7	<b>124,0</b>	118,9	127,7	129,4
2002 iul.	2,3	<b>0,5</b>	-1,0	1,5	2,0	114,1	<b>109,8</b>	109,0	109,6	112,4	124,8	<b>123,0</b>	117,6	127,0	128,3
2002 aug.	1,2	<b>0,8</b>	0,3	1,0	2,0	115,5	<b>110,7</b>	109,3	110,7	114,6	123,7	<b>121,3</b>	117,1	123,5	127,7
2002 sep.	1,8	<b>0,6</b>	0,1	1,1	0,9	117,6	<b>111,4</b>	109,4	111,9	115,6	123,5	<b>119,8</b>	115,5	122,0	125,7
2002 oct.	1,6	<b>1,6</b>	0,9	2,4	1,6	119,5	<b>113,2</b>	110,4	114,6	117,5	122,9	<b>118,8</b>	114,5	121,8	123,2
2002 nov.	1,4	<b>2,6</b>	2,2	3,0	2,5	121,3	<b>116,1</b>	112,8	118,0	120,4	123,0	<b>118,6</b>	115,7	119,7	123,9
2002 dec.	0,7	<b>1,5</b>	2,7	0,7	0,5	122,1	<b>117,8</b>	115,8	118,8	121,0	122,1	<b>117,8</b>	115,8	118,8	121,0
2003 ian.	2,3	<b>1,3</b>	1,5	1,1	1,1	102,3	<b>101,3</b>	101,5	101,1	101,1	122,5	<b>116,6</b>	114,6	117,4	120,3
2003 feb.	2,6	<b>0,8</b>	1,7	0,8	-1,3	105,0	<b>102,1</b>	103,2	101,9	99,8	123,6	<b>116,3</b>	115,8	116,4	117,1
2003 mar.	1,9	<b>1,1</b>	1,3	1,0	0,8	107,0	<b>103,2</b>	104,5	102,9	100,6	124,0	<b>117,1</b>	116,7	117,6	116,8
2003 apr.	1,6	<b>1,1</b>	1,3	0,6	1,6	108,7	<b>104,3</b>	105,9	103,5	102,2	123,1	<b>116,0</b>	115,6	116,5	115,7
2003 mai	1,0	<b>0,5</b>	0,3	0,7	0,7	109,8	<b>104,8</b>	106,2	104,2	102,9	121,9	<b>114,4</b>	113,4	115,6	114,4
2003 iun.	...	<b>0,9</b>	1,2	0,6	0,5	...	<b>105,7</b>	107,5	104,8	103,4	...	<b>114,0</b>	113,0	115,3	113,6

Sursa: Institutul Național de Statistică.

1) Date calculate pe baza informațiilor Institutului Național de Statistică.

## 3. BAZA MONETARĂ

Perioada	Numerar în casierile băncilor (mld. lei)		Numerar în afara sistemului bancar (mld. lei)		Disponibil la BNR (mld. lei)		Baza monetară (mld. lei)		Multiplicatorul bazei monetare (m1)		Multiplicatorul bazei monetare (m2)	
	medie zilnică	sfârșitul perioadei	medie zilnică	sfârșitul perioadei	medie zilnică	sfârșitul perioadei	medie zilnică	sfârșitul perioadei	mediu	sfârșitul perioadei	mediu	sfârșitul perioadei
1996	175,6	519,7	3 965,5	5 382,7	1 192,5	1 974,9	5 333,6	7 877,3	1,47	1,13	4,16	4,80
1997	330,8	426,8	6 675,4	9 200,1	2 187,5	960,1	9 193,7	10 587,0	1,35	1,48	4,89	5,84
1998	518,1	771,7	10 233,0	11 525,0	5 212,5	6 793,4	15 963,6	19 090,1	1,10	0,98	4,38	5,06
1999	810,9	1 274,0	13 693,9	17 371,6	9 646,7	17 336,4	24 151,4	35 981,9	0,91	1,79	4,40	7,52
2000	1 284,6	2 322,9	20 074,3	25 741,7	21 650,8	23 420,4	43 009,7	51 485,0	0,74	0,90	3,47	3,59
2001	1 902,6	4 320,0	28 288,1	35 635,5	27 004,1	27 835,7	57 194,8	67 791,2	0,80	0,95	3,72	3,99
2002	2 754,3	7 194,1	38 243,2	45 578,3	32 027,7	27 418,2	73 025,2	80 190,7	0,89	1,10	4,11	4,66
2002 mai	2 718,3	2 876,3	36 824,8	34 996,6	31 047,8	31 096,1	70 590,9	68 968,9	0,86	0,87	4,08	4,21
iun.	2 543,4	3 080,1	36 955,9	39 614,6	31 411,0	33 099,7	70 910,2	75 794,4	0,87	0,85	4,17	3,97
iul.	2 604,6	3 483,5	39 910,4	39 105,6	32 561,0	31 511,8	75 076,1	74 100,9	0,87	0,89	4,03	4,10
aug.	2 627,7	3 099,0	41 146,8	41 256,7	33 795,8	33 202,3	77 570,3	77 558,0	0,88	0,89	3,99	4,06
sep.	2 638,4	4 076,3	42 088,2	42 334,2	32 498,2	28 606,5	77 224,8	75 017,0	0,92	0,95	4,09	4,23
oct.	2 931,7	3 627,1	42 872,0	41 324,4	35 716,3	31 100,5	81 520,0	76 052,0	0,89	0,95	3,94	4,27
nov.	3 140,2	3 660,1	41 828,7	41 688,0	35 468,9	30 276,6	80 437,9	75 624,7	0,91	0,96	4,10	4,42
dec.	4 283,6	7 194,1	46 308,8	45 578,3	29 101,3	27 418,2	79 693,6	80 190,7	1,04	1,10	4,44	4,66
2003 ian.	4 317,4	3 498,6	43 770,9	41 543,0	34 833,6	32 516,0	82 921,9	77 557,6	0,98	0,95	4,40	4,59
feb.	3 416,0	3 587,4	43 480,7	45 773,0	34 198,1	32 233,4	81 094,8	81 593,7	0,94	0,96	4,46	4,50
mar.	3 810,4	4 899,3	46 405,4	45 867,6	35 140,0	33 373,8	85 355,8	84 140,7	0,93	0,95	4,32	4,39
apr.	4 011,0	5 061,6	50 273,4	51 574,9	35 303,2	39 049,8	89 587,6	95 686,3	0,95	0,92	4,17	3,96
mai	4 222,4	3 986,8	50 862,0	50 213,5	33 454,5	30 488,8	88 538,9	84 689,1	0,98	1,00	4,28	4,48
iun.	3 890,9	4 816,3	51 889,0	53 193,9	34 363,2	33 686,4	90 143,1	91 696,5	...	...	...	...

## 4. MASA MONETARĂ

- sfârșitul perioadei -

Perioada	Total M2 mld. lei	MI		Numerar în afara sistemului bancar		Disponibilități la vedere		CVASIBANI		Economii ale populației		Depozite în lei pe termen și condiționate		Depozite în valută ale rezidenților	
		Total	%	mld. lei	%	mld. lei	%	Total	%	mld. lei	%	mld. lei	%	mld. lei	%
		mld. lei	%	mld. lei	%	mld. lei	%	mld. lei	%	mld. lei	%	mld. lei	%	mld. lei	%
1996	30 334,6	<b>11 173,4</b>	36,8	5 382,7	17,7	5 790,6	19,1	<b>19 161,3</b>	63,2	8 808,1	29,0	3 267,5	10,8	7 085,6	23,4
1997	62 150,4	<b>18 731,1</b>	30,1	9 200,1	14,8	9 531,1	15,3	<b>43 419,3</b>	69,9	20 165,5	32,4	5 567,5	9,0	17 686,3	28,5
1998	92 529,9	<b>22 109,7</b>	23,9	11 525,0	12,5	10 584,7	11,4	<b>70 420,1</b>	76,1	30 966,7	33,5	9 252,0	10,0	30 201,5	32,6
1999	134 122,5	<b>29 668,9</b>	22,1	17 371,6	13,0	12 297,3	9,2	<b>104 453,6</b>	77,9	39 238,1	29,3	14 733,9	11,0	50 481,5	37,6
2000	185 060,0	<b>46 331,1</b>	25,0	25 741,7	13,9	20 589,4	11,1	<b>138 728,9</b>	75,0	44 548,7	24,1	19 323,9	10,4	74 856,3	40,4
2001	270 512,0	<b>64 308,8</b>	23,8	35 635,5	13,2	28 673,3	10,6	<b>206 203,3</b>	76,2	63 706,5	23,6	26 712,6	9,9	115 784,1	42,8
2002	373 712,5	<b>88 304,6</b>	23,6	45 578,3	12,2	42 726,3	11,4	<b>285 407,8</b>	76,4	88 894,2	23,8	49 701,9	13,3	146 811,7	39,3
2002 mai	290 628,6	<b>59 795,7</b>	20,6	34 996,6	12,0	24 799,1	8,5	<b>230 832,9</b>	79,4	73 852,2	25,4	33 939,0	11,7	123 041,7	42,3
iun.	300 911,8	<b>64 366,4</b>	21,4	39 614,6	13,2	24 751,7	8,2	<b>236 545,4</b>	78,6	75 446,7	25,1	36 534,7	12,1	124 564,1	41,4
iul.	303 476,6	<b>65 733,3</b>	21,7	39 105,6	12,9	26 627,7	8,8	<b>237 743,3</b>	78,3	77 508,0	25,5	37 336,3	12,3	122 899,0	40,5
aug.	314 850,2	<b>69 382,6</b>	22,0	41 256,7	13,1	28 125,9	8,9	<b>245 467,6</b>	78,0	79 336,6	25,2	39 742,4	12,6	126 388,6	40,1
sep.	317 332,5	<b>71 435,2</b>	22,5	42 334,2	13,3	29 101,0	9,2	<b>245 897,3</b>	77,5	79 945,7	25,2	38 077,3	12,0	127 874,2	40,3
oct.	324 933,0	<b>72 319,2</b>	22,3	41 324,4	12,7	30 994,8	9,5	<b>252 613,8</b>	77,7	82 290,1	25,3	40 363,3	12,4	129 960,5	40,0
nov.	334 583,5	<b>72 821,7</b>	21,8	41 688,0	12,5	31 133,8	9,3	<b>261 761,8</b>	78,2	83 837,2	25,1	42 749,7	12,8	135 174,9	40,4
dec.	373 712,5	<b>88 304,6</b>	23,6	45 578,3	12,2	42 726,3	11,4	<b>285 407,8</b>	76,4	88 894,2	23,8	49 701,9	13,3	146 811,7	39,3
2003 ian.	355 721,4	<b>73 801,9</b>	20,7	41 543,0	11,7	32 258,9	9,1	<b>281 919,5</b>	79,3	90 508,8	25,4	46 235,7	13,0	145 175,0	40,8
feb.	367 401,7	<b>78 289,1</b>	21,3	45 773,0	12,5	32 516,2	8,9	<b>289 112,5</b>	78,7	92 753,0	25,2	48 326,1	13,2	148 033,4	40,3
mar.	369 451,0	<b>79 940,6</b>	21,6	45 867,6	12,4	34 073,0	9,2	<b>289 510,5</b>	78,4	93 097,6	25,2	50 096,4	13,6	146 316,5	39,6
apr.	378 594,5	<b>87 820,2</b>	23,2	51 574,9	13,6	36 245,3	9,6	<b>290 774,4</b>	76,8	94 126,3	24,9	50 395,0	13,3	146 253,0	38,6
mai	379 097,8	<b>85 019,3</b>	22,4	50 213,5	13,2	34 805,8	9,2	<b>294 078,5</b>	77,6	93 632,6	24,7	50 158,5	13,2	150 287,5	39,6

## 5. CREDITUL INTERN

- milioane lei; sfârșitul perioadei -

Perioada	TOTAL	NEGUVERNAMENTAL											
		Total	Credite în lei							Credite pe termen mediu și lung			
			Total	Credite pe termen scurt		Credite pe termen mediu și lung			Total	Agenți economici cu capital majoritar de stat	Agenți economici cu capital majoritar privat	Populație	
Agenți economici cu capital majoritar de stat	Agenți economici cu capital majoritar privat	Populație	Altele 1)	Agenți economici cu capital majoritar de stat	Agenți economici cu capital majoritar privat	Populație	Altele 1)	Agenți economici cu capital majoritar de stat	Agenți economici cu capital majoritar privat	Populație			
1996	31 450 022	<b>26 841 440</b>	16 942 968	14 156 220	8 198 624	5 648 703	227 719	81 175	2 786 748	594 121	1 576 732	534 317	
1997	47 431 996	<b>35 900 662</b>	16 232 369	12 853 429	6 309 747	6 169 448	258 014	116 219	3 378 940	383 986	1 639 537	1 304 190	
1998	79 919 360	<b>59 086 517</b>	24 272 609	19 351 643	6 643 899	11 463 601	896 591	347 552	4 920 967	379 858	2 438 066	2 021 030	
1999	101 340 362	<b>57 719 485</b>	24 444 938	18 781 531	4 247 638	13 622 662	580 743	330 489	5 663 407	809 458	2 281 554	2 018 530	
2000	112 885 528	<b>75 007 107</b>	30 410 835	25 193 508	3 064 883	20 582 407	1 079 568	466 650	5 217 327	721 940	1 983 037	2 436 283	
2001	143 244 731	<b>118 254 451</b>	47 533 320	39 904 461	3 774 791	32 939 917	2 848 567	341 186	7 628 860	549 004	2 939 617	3 767 158	
2002	200 221 167	<b>179 626 413</b>	66 728 798	50 424 056	6 163 684	38 212 702	5 602 580	445 089	16 304 743	1 590 831	4 657 542	9 581 874	
2002 mai	143 045 444	<b>143 072 372</b>	51 203 515	42 555 121	4 160 207	34 597 991	3 562 618	234 305	8 648 395	743 132	3 151 561	4 615 965	
2002 iun.	164 420 870	<b>147 266 724</b>	52 780 790	43 653 236	4 130 968	34 989 789	4 155 866	376 612	9 127 555	727 017	3 460 773	4 831 117	
2002 iul.	161 825 032	<b>145 975 042</b>	53 233 089	43 310 269	4 120 388	34 663 649	4 229 345	296 887	9 922 820	711 976	3 895 003	5 191 439	
2002 aug.	165 289 136	<b>150 833 775</b>	54 617 143	44 119 126	4 180 784	35 098 439	4 548 144	291 760	10 498 017	766 618	3 938 413	5 623 285	
2002 sep.	170 243 344	<b>157 002 679</b>	58 079 313	46 610 899	4 168 077	37 262 198	4 955 815	224 808	11 468 415	1 006 106	3 987 283	6 265 704	
2002 oct.	170 551 220	<b>164 935 211</b>	62 206 653	49 205 870	4 802 160	38 726 569	5 345 856	331 285	13 000 783	1 327 463	4 181 838	7 215 595	
2002 nov.	181 090 145	<b>171 493 585</b>	66 055 394	51 664 841	5 369 489	40 619 907	5 419 350	256 095	14 390 553	1 269 478	4 541 765	8 243 131	
2002 dec.	200 221 167	<b>179 626 413</b>	66 728 798	50 424 056	6 163 684	38 212 702	5 602 580	445 089	16 304 743	1 590 831	4 657 542	9 581 874	
2003 ian.	200 572 021	<b>184 610 479</b>	70 980 035	53 808 223	4 976 349	42 858 448	5 547 595	425 831	17 171 811	1 596 883	4 810 206	10 314 911	
2003 feb.	207 926 988	<b>189 483 924</b>	73 213 618	54 485 362	6 591 983	42 067 580	5 387 838	437 962	18 728 256	1 609 276	4 948 961	11 695 907	
2003 mar.	215 323 894	<b>197 984 800</b>	77 108 949	56 684 976	6 950 613	43 599 224	5 634 932	500 207	20 423 973	1 460 366	5 123 429	13 298 089	
2003 apr.	225 900 464	<b>206 478 863</b>	81 246 724	58 667 593	7 281 496	45 278 150	5 621 460	486 487	22 579 131	1 116 833	5 464 015	15 167 126	
2003 mai	239 292 005	<b>217 660 469</b>	88 830 521	61 959 781	7 467 776	47 212 254	6 818 174	461 577	26 870 740	1 145 243	6 122 972	18 726 484	

1) Includ și societățile de asigurare.

(continuare)

- milioane lei; sfârșitul perioadei -

Perioada	GUVERNAMENTAL, NET											
	Credite în valută (interne)	Total	Datorie publică	Depozite ale fondului pentru ajutorul de șomaj	Certificate de trezorerie	Alte credite guvernamentale	Alte fonduri extra-bugetare	Obligațiuni în valută	Contul general al Trezoreriei statului	Alte titluri de stat	Alte depozite publice, net	
												Altele 1)
1996	81 578	9 898 472	<b>4 608 582</b>	149 913	-28 079	3 764 299	1 132 000	-1 089 323	422 868	274 793	-	-17 889
1997	51 227	19 668 294	<b>11 531 334</b>	141 825	-67 995	5 752 249	-	-1 918 746	601 725	-669 845	7 874 497	-182 376
1998	82 013	34 813 908	<b>20 832 843</b>	137 262	-101 340	15 096 358	-	-5 372 787	4 570 380	-22 918	8 170 763	-1 644 877
1999	553 865	33 274 548	<b>43 620 877</b>	-	-152 735	15 928 235	1 060 000	-2 575 596	14 021 955	-2 846 741	21 087 847	-2 902 088
2000	76 067	44 596 272	<b>37 878 421</b>	-	-77 482	19 041 836	186 847	-4 704 636	2 757 719	-1 015 642	25 907 889	-4 218 109
2001	373 080	70 721 131	<b>24 990 279</b>	-	-27 186	21 363 034	317 927	-3 334 188	11 757 921	-4 313 854	12 970 102	-13 743 475
2002	474 496	112 897 615	<b>20 594 754</b>	-	-192	24 560 190	580 831	-3 646 622	11 520 670	-6 841 541	8 582 063	-14 160 645
2002 mai	137 737	91 868 856	<b>-26 928</b>	-	-14 370	21 063 798	733 519	-3 565 946	12 011 793	-6 244 569	12 727 354	-36 738 508
2002 iun.	108 649	94 485 933	<b>17 154 146</b>	-	-11 576	20 367 309	749 976	-3 390 503	12 578 722	-2 352 192	13 485 787	-24 273 377
2002 iul.	124 401	92 741 953	<b>15 849 990</b>	-	-9 066	18 323 285	727 844	-3 071 916	12 738 890	-9 257 831	13 627 883	-17 229 099
2002 aug.	169 701	96 216 632	<b>14 455 361</b>	-	-6 339	20 776 847	595 000	-3 265 559	12 193 670	-11 962 481	14 122 583	-17 998 360
2002 sep.	209 322	98 923 366	<b>13 240 665</b>	-	-3 787	20 763 032	446 449	-3 637 492	10 493 495	-8 542 033	11 416 344	-17 695 343
2002 oct.	275 887	102 728 558	<b>5 616 009</b>	-	-2 048	19 779 325	564 137	-3 830 369	11 513 747	-13 008 453	12 120 525	-21 520 856
2002 nov.	336 179	105 438 191	<b>9 596 561</b>	-	-925	23 809 403	371 138	-5 200 473	10 913 118	-7 392 187	8 452 040	-21 355 553
2002 dec.	474 496	112 897 615	<b>20 594 754</b>	-	-192	24 560 190	580 831	-3 646 622	11 520 670	-6 841 541	8 582 063	-14 160 645
2003 ian.	449 811	113 630 444	<b>15 961 542</b>	-	-220	23 680 441	788 190	-3 641 066	13 132 221	-13 737 911	8 635 235	-12 895 347
2003 feb.	474 112	116 270 306	<b>18 443 065</b>	-	-124	24 162 041	469 511	-3 630 091	12 497 341	-12 693 102	10 158 849	-12 521 360
2003 mar.	542 088	120 875 851	<b>17 339 093</b>	-	-52	20 950 860	467 994	-3 738 204	12 200 944	-10 017 733	12 500 900	-15 025 615
2003 apr.	831 156	125 232 139	<b>19 421 601</b>	-	-148	19 053 233	468 742	-3 950 777	12 284 149	-6 662 681	11 754 048	-13 524 965
2003 mai	876 040	128 829 948	<b>21 631 537</b>	-	-160	18 188 912	338 173	-3 977 698	10 478 627	-654 179	10 600 111	-13 342 248

1) Includ și societățile de asigurare.

## 6. INDICATORI AI PIEȚEI MONETARE

Perioada	Operațiuni interbancare							Titluri de stat (emisiuni noi și reînnoite)							
	Stoc		Tranzacții		BUBID 1 săptămână	BUBOR 1 săptămână	CertIFICATE de trezorerie cu discount		CertIFICATE de trezorerie cu dobândă		Obligațiuni de tezaur cu dobândă		Obligațiuni de stat cu dobândă		
	medie zilnică (mld. lei)	rata medie a dobân- zii (% p.a.)	medie zilnică (mld. lei)	rata medie a dobân- zii (% p.a.)	rata medie a dobânzii (% p.a.)		valoare nomi- nală (mld. lei)	randa- ment mediu (% p.a.)	valoare nominală (mil. USD)	rata medie a dobân- zii (% p.a.)	valoare nominală (mil. USD)	rata medie a dobân- zii (% p.a.)	valoare nomi- nală (mld. lei)	rata medie a dobânzii (% p.a.)	
2002 mai	40 330,2	32,6	3 843,4	27,3	25,9	32,4	3 000,0	30,8	305,9	5,00	1,84	5,00	600,0	26,0	
iun.	47 828,3	30,6	3 939,4	24,5	23,1	29,9	4 900,0	27,5	-	x	0,32	5,00	205,1	26,0	
iul.	49 429,5	28,7	3 928,7	22,7	20,0	27,8	3 600,0	25,4	-	x	0,82	5,00	763,5	25,5	
aug.	52 902,5	27,1	3 805,3	20,7	18,0	26,9	4 000,3	24,8	-	x	2,94	5,00	409,8	24,8	
sep.	56 820,9	25,8	3 501,6	22,4	19,0	25,0	4 500,0	24,0	-	x	1,42	5,00	1 005,2	23,9	
oct.	60 292,5	23,9	4 263,3	19,6	17,4	22,8	4 500,0	21,5	-	x	0,30	5,00	1 000,0	22,0	
nov.	59 127,9	22,4	4 516,7	20,0	17,5	21,8	5 000,0	19,1	-	x	2,28	5,00	1 000,0	15,7	
dec.	70 133,9	20,5	5 752,1	16,5	14,9	20,0	2 900,0	17,3	-	x	0,002	5,00	505,6	14,2	
2003 ian.	71 006,7	19,8	6 177,1	17,9	14,8	20,2	6 643,2	16,1	-	x	0,84	5,00	1 746,9	14,2	
feb.	64 812,1	19,0	7 077,1	18,0	15,4	19,4	3 977,7	16,2	-	x	2,87	5,00	1 923,1	14,0	
mar.	66 560,1	17,6	6 768,1	18,3	14,7	19,6	4 710,4	14,4	-	x	0,79	5,00	2 302,7	13,9	
apr.	67 250,0	17,8	5 605,7	17,8	15,9	19,7	3 749,2	15,3	-	x	55,73	4,50	1 333,5	14,1	
mai	61 766,5	18,2	4 930,9	18,1	15,9	19,3	2 644,2	15,2	-	x	184,23	5,00	1 518,3	14,7	
iun.	53 621,4	18,2	3 699,6	18,0	16,7	19,3	10 081,5	17,9	-	x	100,00	4,98	380,7	14,4	

7. RATELE DOBÂNZILOR PRACTICATE DE INSTITUȚIILE DE CREDIT\*  
(pentru operațiunile în lei)

- procente pe an -

Perioada	Dobânzi active			Dobânzi pasive		
	medii	pentru creditele acordate clienților nebankari (inclusiv guvernamentali)	pentru operațiunile interbancare (inclusiv relațiile cu BNR)	medii	pentru depozitele atrase de la clienții nebankari (inclusiv guvernamentali)	pentru operațiunile interbancare (inclusiv relațiile cu BNR)
1996	51,30	55,80	42,40	41,50	38,10	48,10
1997	67,50	63,70	58,90	57,20	51,60	65,80
1998	55,10	56,90	51,40	44,50	38,30	72,60
1999	61,20	65,90	46,20	49,10	45,40	63,40
2000	46,23	53,48	31,00	32,95	32,74	36,00
2001	38,83	45,13	29,14	26,69	26,40	32,59
2002	28,80	35,16	21,76	18,84	18,69	22,69
2002 mai	32,07	38,11	24,96	21,89	21,69	25,75
iun.	30,54	36,65	23,77	20,48	20,26	24,45
iul.	29,05	35,03	22,36	18,47	18,44	19,26
aug.	27,99	34,59	21,38	17,94	17,83	20,28
sep.	25,96	32,53	19,67	16,47	16,38	19,82
oct.	25,12	31,95	18,49	15,92	15,86	18,09
nov.	23,94	30,26	17,30	14,60	14,50	17,85
dec.	23,10	28,92	17,30	12,98	12,83	16,72
2003 ian.	21,97	27,87	16,38	12,48	12,34	16,50
feb.	20,24	25,89	14,44	11,90	11,71	16,38
mar.	20,49	25,94	14,45	11,64	11,36	18,33
apr.	19,60	23,85	14,91	10,38	10,13	17,37
mai**	20,01	25,04	15,48	10,08	10,03	11,66

\*) Începând cu mai 2003, a fost inclusă Casa Centrală a Cooperativelor de Credit CREDITCOOP; \*\*) Date provizorii.



## 8a. OPERAȚIUNILE MONETARE ALE BĂNCII NAȚIONALE A ROMÂNIEI

Perioada	Rata dobânzii de referință 1) (% p.a.)	Reverse repo				Repo				Depozite atrase			
		Tranzacții		Stoc		Tranzacții		Stoc		Tranzacții		Stoc	
		medie zilnică (mld. lei)	rata dobânzii (% p.a.)	medie zilnică (mld. lei)	rata dobânzii (% p.a.)	medie zilnică (mld. lei)	rata dobânzii (% p.a.)	medie zilnică (mld. lei)	rata dobânzii (% p.a.)	medie zilnică (mld. lei)	rata dobânzii (% p.a.)	medie zilnică (mld. lei)	rata dobânzii (% p.a.)
2002 mai.	32,2	152,6	30,5	4 194,3	31,0	-	x	-	x	896,9	30,7	35 826,8	33,3
iun.	30,6	40,7	26,2	824,8	29,3	-	x	-	x	923,7	28,4	42 847,0	31,2
iul.	28,3	290,5	27,0	4 778,4	27,1	-	x	-	x	1 292,8	27,2	45 475,1	29,3
aug.	27,2	241,6	26,0	5 048,0	26,4	18,6	31,0	92,5	31,0	958,3	25,5	48 557,7	27,7
sep.	25,6	5,8	23,3	959,9	25,4	-	x	-	x	1 618,3	23,8	54 072,4	26,0
oct.	23,8	183,0	21,9	1 729,5	22,0	-	x	-	x	1 674,4	22,2	56 539,6	24,2
nov.	22,2	73,3	21,0	1 644,2	21,2	-	x	-	x	1 662,9	20,4	54 703,9	22,6
dec.	20,4	-	x	49,7	21,0	-	x	-	x	2 147,0	19,6	63 602,2	20,8
2003 ian.	19,6	-	x	-	x	-	x	-	x	2 754,7	19,2	65 525,0	20,0
feb.	19,2	-	x	-	x	-	x	-	x	3 139,7	18,4	58 734,3	19,1
mar.	18,4	-	x	-	x	-	x	-	x	2 952,7	17,4	60 808,1	17,6
apr.	17,4	-	x	-	x	-	x	-	x	2 747,5	17,9	62 079,0	17,8
mai.	17,9	-	x	-	x	-	x	-	x	2 659,8	18,2	57 926,7	18,2
iun.	18,2	-	x	-	x	-	x	-	x	1 751,3	18,3	49 781,3	18,2

1) Până la 1 februarie 2002, taxa oficială a scontului.

## 8b. FACILITĂȚILE PERMANENTE ACORDATE BĂNCILOR DE CĂTRE BANCA NAȚIONALĂ A ROMÂNIEI

Perioada	Credit		Depozit	
	volum (mld. lei)	rata dobânzii (% p.a.)	volum (mld. lei)	rata dobânzii (% p.a.)
2002 mai.	-	65,0	851,5	6,0
iun.	-	65,0	958,1	6,0
iul.	-	65,0	1 329,0	6,0
aug.	-	1) 45,0	1 555,5	2) 5,3
sep.	-	45,0	825,5	5,0
oct.	-	45,0	980,5	5,0
nov.	120,0	45,0	-	5,0
dec.	-	45,0	1 534,0	5,0
2003 ian.	-	45,0	-	5,0
feb.	-	45,0	2 296,0	5,0
mar.	-	3) 45,0	30,0	5,0
apr.	-	30,0	40,5	5,0
mai.	-	30,0	-	5,0
iun.	-	30,0	122,0	5,0

1) 65,0 la sută până în 19.08.2002; 2) 6,0 la sută până în 19.08.2002; 5,0 la sută din 20.08.2002; 3) 30 la sută din 31 martie 2003 conform Circularei BNR nr.8/26.03.03.

## 8c. REZERVELE MINIME OBLIGATORII

	Rata dobânzii la disponibilități ale băncilor (% p.a.)			Ratele rezervelor minime obligatorii (procente)	
	în lei	în USD	în EUR	în lei	în valute
2002 mai.	11,5	1,0	1,0	22,0	22,0
iun.	11,5	1,0	1,0	22,0	22,0
iul.	11,0	1,0	1,0	22,0	22,0
aug.	10,0	1,0	1,0	22,0	22,0
sep.	*) 8,0	1,0	1,0	22,0	22,0
oct.	8,0	1,0	1,0	22,0	22,0
nov.	8,0	1,0	1,0	*) 18,0	*) 25,0
dec.	*) 7,0	1,0	1,0	18,0	25,0
2003 Jan.	*) 6,25	*) 0,75	1,0	18,0	25,0
Feb.	6,25	0,75	1,0	18,0	25,0
Mar.	6,25	0,75	1,0	18,0	25,0
Apr.	6,25	0,75	1,0	18,0	25,0
May.	6,25	0,75	1,0	18,0	25,0
Jun.	6,25	0,75	1,0	18,0	25,0

\*) Începând cu perioada de aplicare: 24 luna curentă - 23 luna următoare.

## 9. BILANȚUL MONETAR AL BĂNCII NAȚIONALE A ROMÂNIEI

- milioane lei; sfârșitul perioadei -

Perioada	TOTAL ACTIV	ACTIVE EXTERNE								Titluri de valoare *)	Disponi- bil DST la FMI	
		Total	Aur	Valute convertibile					Disponibil la FED *)			Depozite și disponibil la alte bănci străine
				Total	Valute efective și cecuri	Disponibil la BRI	Disponibil la FED *)	Disponibil la FED *)				
1996	20 753 695	5 651 553	3 429 498	1 487 811	412	33 434	499	1 453 466	698 073	16 367		
1997	48 612 053	26 596 305	8 997 727	12 088 655	555	1 912 897	662 194	9 513 009	4 676 115	833 808		
1998	55 254 473	25 210 706	10 155 485	9 056 675	580	3 710 955	111 028	5 234 112	5 985 720	12 826		
1999	99 755 894	45 491 075	17 628 942	4 511 964	11 316	667 069	470 149	3 363 430	23 166 185	183 984		
2000	148 563 426	87 877 393	23 848 598	12 806 958	852	2 434 566	2 727 129	7 644 411	51 196 486	25 351		
2001	219 687 864	153 599 643	29 661 474	21 506 474	3 232	4 006 007	12 572 738	4 924 497	102 216 771	214 924		
2002	309 254 535	293 825 190	39 534 971	23 796 860	1 344	4 768 238	10 441	19 016 837	181 338 707	76 428		
2002 mai	266 994 438	202 192 633	29 674 614	23 987 598	96	13 726 185	33 440	10 227 877	148 512 777	17 644		
iun.	266 263 854	197 688 393	29 678 938	17 261 787	997	3 536 972	4 091	13 719 727	150 725 127	22 541		
iul.	263 111 306	201 855 814	29 682 734	18 682 762	599	5 423 144	3 462	13 255 557	153 468 089	22 229		
aug.	275 185 713	214 263 872	29 684 063	16 168 713	73	4 463 164	4 482	11 700 994	168 199 971	211 125		
sep.	278 634 861	214 669 811	29 690 539	16 126 420	153	5 074 960	30 685	11 020 622	168 653 051	199 801		
oct.	293 192 889	231 396 016	29 693 943	18 131 088	2 418	4 183 725	9 745	13 935 200	183 377 136	193 849		
nov.	289 647 364	229 986 415	29 699 858	20 191 033	722	2 620 836	11 615	17 557 860	180 020 447	75 077		
dec.	309 254 535	293 825 190	39 534 971	23 796 860	1 344	4 768 238	10 441	19 016 837	181 338 707	76 428		
2003 ian.	309 725 645	295 613 372	39 535 294	22 817 830	354	4 227 730	8 705	18 581 041	183 884 181	304 157		
feb.	310 651 898	296 356 915	39 536 203	22 274 189	626	3 195 883	10 214	19 067 466	185 282 739	193 142		
mar.	312 776 385	298 469 530	39 539 074	22 212 346	566	3 322 615	35 688	18 853 477	187 447 044	195 057		
apr.	315 018 836	300 696 921	39 539 106	24 078 880	340	3 223 114	18 238	20 837 188	187 763 839	183 056		
mai	301 542 080	289 773 284	39 539 261	27 378 366	355	5 814 382	16 499	21 547 130	173 051 035	84 579		

\*) Începând cu ianuarie 2002, a avut loc reclasificarea disponibilităților la FED.

(continuare)

- milioane lei; sfârșitul perioadei -

Perioada	ACTIVE EXTERNE (continuare)								ACTIVE INTERNE					
	Participații externe (subscripții)								Total	Casa	Participații externe (subscripții)			
	Total	FMI	BIRD	BRI	CFI	BERD	MIGA	Total			FMI	Aur	DST	
1996	x	x	x	x	x	x	x	x	15 102 142	3 276	3 372 396	3 185 324	176 603	414 240
1997	x	x	x	x	x	x	x	x	22 015 748	3 613	7 655 040	7 306 038	405 067	950 125
1998	x	x	x	x	x	x	x	x	30 043 767	9 278	9 046 607	8 474 462	469 848	1 102 074
1999	x	x	x	x	x	x	x	x	54 264 819	30 847	21 692 406	20 808 086	844 470	3 374 963
2000	x	x	x	x	x	x	x	x	60 686 033	44 147	28 610 495	27 248 922	1 105 864	4 419 633
2001	x	x	x	x	x	x	x	x	66 088 221	54 879	42 674 754	40 872 032	1 657 199	6 623 067
2002	49 078 224	46 919 405	878 510	325 200	89 144	798 669	67 296	15 429 345	52 581	x	x	x	x	
2002 mai	x	x	x	x	x	x	x	x	64 801 805	53 423	45 620 081	43 689 382	1 773 079	7 086 189
iun.	x	x	x	x	x	x	x	x	68 575 461	59 540	45 837 001	43 689 382	1 773 079	7 086 189
iul.	x	x	x	x	x	x	x	x	61 255 492	57 074	45 808 958	43 689 382	1 773 079	7 086 189
aug.	x	x	x	x	x	x	x	x	60 921 841	54 831	45 823 614	43 689 382	1 773 079	7 086 189
sep.	x	x	x	x	x	x	x	x	63 965 050	56 444	45 816 693	43 689 382	1 773 079	7 086 189
oct.	x	x	x	x	x	x	x	x	61 796 873	53 313	45 836 643	43 689 382	1 773 079	7 086 189
nov.	x	x	x	x	x	x	x	x	59 660 949	54 412	45 839 945	43 689 382	1 773 079	7 086 189
dec.	49 078 224	46 919 405	878 510	325 200	89 144	798 669	67 296	15 429 345	52 581	x	x	x	x	
2003 ian.	49 071 910	46 919 405	877 382	321 608	88 159	798 803	66 553	14 112 273	51 652	x	x	x	x	
feb.	49 070 642	46 919 405	877 354	321 520	88 135	797 693	66 535	14 294 983	53 460	x	x	x	x	
mar.	49 076 009	46 919 405	877 562	322 181	88 316	801 874	66 671	14 306 855	46 553	x	x	x	x	
apr.	49 132 040	46 919 405	877 638	322 423	88 382	857 471	66 721	14 321 915	47 540	x	x	x	x	
mai	49 720 043	47 534 456	874 410	312 153	85 567	848 861	64 596	11 768 796	50 500	x	x	x	x	

## 9. BILANȚUL MONETAR AL BĂNCII NAȚIONALE A ROMÂNIEI

(continuare) - milioane lei; sfârșitul perioadei -

Perioada	ACTIVE INTERNE (continuare)													
	Participații externe (subscripții) (continuare)									Credite guvernamentale				
	FMI (continuare)		BIRD		BRI (lei)	CFI (lei)	BERD (lei)	MIGA (lei)	Total	Bonuri de tezaur în lei	Alte titluri de stat în lei	Obligațiuni în valută	Contul general al Trezo- rieriei statului	
Valute conver- tibile	Lei	Total	Valute conver- tibile	Lei										
1996	147 408	2 447 073	65 445	11 520	53 925	39 170	9 803	67 808	4 846	274 793	x	x	x	274 793
1997	338 102	5 612 744	105 386	22 908	82 478	77 805	21 349	134 826	9 636	3 271 258	843 058	2 428 200	x	x
1998	392 173	6 510 367	222 251	31 270	190 981	106 306	29 141	201 295	13 152	9 141 750	3 898 250	5 243 500	x	x
1999	704 865	15 883 788	286 934	95 953	190 981	177 209	48 577	349 675	21 925	21 411 781	-	16 838 903	4 572 878	x
2000	923 045	20 800 380	500 280	117 856	382 424	251 675	68 989	509 492	31 137	16 176 131	-	16 176 131	-	x
2001	1 421 230	31 170 536	666 899	278 296	388 603	306 726	84 080	681 544	63 473	8 414 865	1 657 090	6 757 775	-	x
2002	x	x	x	x	x	x	x	x	x	2 347 514	-	2 347 514	-	x
2002 mai	1 479 959	33 350 155	672 805	290 381	382 424	325 520	89 231	775 781	67 362	5 530 455	-	5 530 455	-	x
iun.	1 479 959	33 350 155	878 440	496 016	382 424	325 520	89 082	787 327	67 250	7 032 550	-	7 032 550	-	x
iul.	1 479 959	33 350 155	876 643	494 219	382 424	319 259	87 515	770 092	66 067	1 502 955	-	1 502 955	-	x
aug.	1 479 959	33 350 155	877 641	495 217	382 424	322 433	88 385	779 050	66 723	1 868 355	-	1 868 355	-	x
sep.	1 479 959	33 350 155	877 153	494 729	382 424	320 880	87 959	774 917	66 402	4 421 636	-	4 421 636	-	x
oct.	1 479 959	33 350 155	878 584	496 160	382 424	325 433	89 207	786 693	67 344	2 740 336	-	2 740 336	-	x
nov.	1 479 959	33 350 155	878 721	496 297	382 424	325 869	89 327	789 211	67 435	991 336	-	991 336	-	x
dec.	x	x	x	x	x	x	x	x	x	2 347 514	-	2 347 514	-	x
2003 ian.	x	x	x	x	x	x	x	x	x	2 342 714	-	2 342 714	-	x
feb.	x	x	x	x	x	x	x	x	x	2 262 445	-	2 262 445	-	x
mar.	x	x	x	x	x	x	x	x	x	2 262 445	-	2 262 445	-	x
apr.	x	x	x	x	x	x	x	x	x	2 262 445	-	2 262 445	-	x
mai	x	x	x	x	x	x	x	x	x	6 245	-	6 245	-	x

(continuare) - milioane lei; sfârșitul perioadei -

Perioada	ACTIVE INTERNE (continuare)							TOTAL PASIV	PASIVE EXTERNE		
	Active interban- care	Alte active					Diverse active		Total	Pe termen scurt	
		Total	Decontări din ope- rațiuni cu FMI (O.G. 30/ 1996)	Alte metale prețioase	Dobânzi și comisi- oane de încasat	Diferențe nefavorabile nete din re- evaluarea activelor și pasivelor în valută				Total	Depozite ale băncilor străine
1996	8 821 782	2 629 895	2 179 167	54 073	5 261	-	391 394	20 753 695	7 929 647	2 626 383	-
1997	3 366 759	7 719 078	5 030 483	196 477	127 818	-	2 364 300	48 612 053	15 171 481	5 951 353	802 300
1998	3 617 666	8 228 466	3 922 726	123 853	1 662 899	-	2 518 988	55 254 473	17 632 198	5 898 147	-
1999	2 433 138	8 696 647	908 627	250 358	3 049 437	-	4 488 225	99 755 894	15 888 147	10 456 980	1 867 893
2000	2 296 000	13 559 260	-	333 869	3 019 765	-	10 205 626	148 563 426	22 018 594	14 332 921	2 592 600
2001	1 147 815	13 795 908	-	332 734	2 014 695	137 146	11 311 333	219 687 864	15 367 646	15 367 646	3 159 700
2002	-	13 029 250	-	410 614	1 693 711	-	10 924 925	309 254 535	61 895 623	14 257 696	-
2002 mai	860 861	12 736 985	-	330 784	1 669 487	198 696	10 538 018	266 994 438	15 833 031	15 833 031	3 353 300
iun.	860 861	14 785 509	-	330 236	2 101 250	1 024 723	11 329 300	266 263 854	14 935 506	14 935 506	3 347 700
iul.	860 861	13 025 644	-	330 307	1 325 172	1 024 723	10 345 442	263 111 306	14 715 919	14 715 919	3 288 800
aug.	-	13 175 041	-	329 724	1 372 275	1 024 723	10 448 319	275 185 713	14 869 986	14 869 986	3 321 500
sep.	-	13 670 277	-	328 656	1 848 490	958 064	10 535 067	278 634 861	18 000 586	18 000 586	3 305 500
oct.	-	13 166 581	-	328 697	1 670 571	958 064	10 209 249	293 192 889	18 276 823	18 276 823	3 352 400
nov.	-	12 775 256	-	325 869	1 524 198	978 532	9 946 657	289 647 364	17 362 542	17 362 542	3 356 900
dec.	-	13 029 250	-	410 614	1 693 711	-	10 924 925	309 254 535	61 895 623	14 257 696	-
2003 ian.	-	11 717 907	-	410 145	1 427 499	1 291	9 878 972	309 725 645	61 959 813	14 321 941	-
feb.	-	11 979 078	-	409 050	1 421 712	264	10 148 052	310 651 898	61 662 844	14 024 973	-
mar.	-	11 997 857	-	407 649	1 616 511	-	9 973 697	312 776 385	61 801 898	14 164 017	-
apr.	-	12 011 930	-	406 197	1 601 327	-	10 004 406	315 018 836	64 498 026	16 861 642	-
mai	-	11 712 051	-	405 920	1 513 003	259 475	9 533 653	301 542 080	63 894 129	15 642 853	-

## 9. BILANȚUL MONETAR AL BĂNCII NAȚIONALE A ROMÂNIEI

(continuare)

- milioane lei; sfârșitul perioadei -

Perioada	PASIVE EXTERNE (continuare)									
	Pe termen scurt (continuare)		Pe termen mediu și lung			Depozite ale organizațiilor financiare internaționale				Pasive externe în lei
	Împrumuturi de la bănci străine	Cumpărări DST de la FMI	Total	Împrumuturi de la bănci străine	Obligațiuni	Total	FMI	BIRD	MIGA	
1996	-	2 626 383	5 303 264	1 371 900	3 931 364	x	x	x	x	
1997	-	5 149 053	9 154 106	1 337 167	7 816 939	x	x	x	x	66 022
1998	-	5 898 147	11 668 029	998 366	10 669 663	x	x	x	x	66 022
1999	219 060	8 370 027	5 365 145	456 375	4 908 770	x	x	x	x	66 022
2000	-	11 740 321	7 619 651	648 150	6 971 501	x	x	x	x	66 022
2001	-	12 207 946	-	-	-	x	x	x	x	-
2002	-	14 257 696	-	-	-	47 637 927	46 919 405	713 493	5 029	-
2002 mai	-	12 479 731	-	-	-	x	x	x	x	-
iun.	-	11 587 806	-	-	-	x	x	x	x	-
iul.	-	11 427 119	-	-	-	x	x	x	x	-
aug.	-	11 548 486	-	-	-	x	x	x	x	-
sep.	-	14 695 086	-	-	-	x	x	x	x	-
oct.	-	14 924 423	-	-	-	x	x	x	x	-
nov.	-	14 005 642	-	-	-	x	x	x	x	-
dec.	-	14 257 696	-	-	-	47 637 927	46 919 405	713 493	5 029	-
2003 ian.	-	14 321 941	-	-	-	47 637 872	46 919 405	713 493	4 974	-
feb.	-	14 024 973	-	-	-	47 637 871	46 919 405	713 493	4 973	-
mar.	-	14 164 017	-	-	-	47 637 881	46 919 405	713 493	4 983	-
apr.	-	16 861 642	-	-	-	47 636 384	46 919 405	711 993	4 986	-
mai	-	15 642 853	-	-	-	48 251 276	47 534 456	711 993	4 827	-

(continuare)

- milioane lei; sfârșitul perioadei -

Perioada	PASIVE INTERNE													
	Total	Emisiunea bănească	Sume în tranzit	Fonduri pentru participatii externe la:							Depozite ale organizațiilor financiare internaționale			
				Total	FMI	BIRD	BRI	CFI	BERD	MIGA	Total	FMI	BIRD	MIGA
1996	12 824 048	5 905 718	-	187 072	-	65 445	39 170	9 803	67 808	4 846	3 185 930	3 185 324	606	-
1997	33 440 572	9 630 513	-	3 534 326	3 185 324	105 386	77 805	21 349	134 826	9 636	7 337 849	7 306 038	30 607	1 204
1998	37 622 275	12 305 972	27 058	3 757 469	3 185 324	222 251	106 306	29 141	201 295	13 152	8 615 689	8 474 462	139 583	1 644
1999	83 867 747	18 676 376	264 020	4 069 643	3 185 324	286 934	177 209	48 576	349 675	21 925	20 990 274	20 808 086	179 447	2 741
2000	126 544 837	28 108 760	293 505	4 546 898	3 185 324	500 280	251 675	68 989	509 492	31 138	27 621 304	27 248 922	368 490	3 892
2001	204 320 218	40 010 427	-	4 988 046	3 185 324	666 899	306 726	84 080	681 544	63 473	41 387 513	40 872 032	510 737	4 744
2002	247 358 909	52 825 000	14 563	5 344 143	3 185 324	878 510	325 200	89 144	798 669	67 296	x	x	x	x
2002 mai	251 161 407	37 926 288	137 750	5 116 023	3 185 324	672 805	325 520	89 231	775 781	67 362	44 203 603	43 689 382	509 187	5 034
iun.	251 328 348	42 754 229	-	5 332 943	3 185 324	878 440	325 520	89 082	787 327	67 250	44 409 401	43 689 382	714 993	5 026
iul.	248 395 387	42 646 223	639 695	5 304 900	3 185 324	876 643	319 259	87 515	770 092	66 067	44 409 312	43 689 382	714 993	4 937
aug.	260 315 727	44 410 489	807 758	5 319 556	3 185 324	877 641	322 433	88 385	779 050	66 723	44 409 361	43 689 382	714 993	4 986
sep.	260 634 275	46 466 968	-	5 312 635	3 185 324	877 153	320 880	87 959	774 917	66 402	44 409 337	43 689 382	714 993	4 962
oct.	274 916 066	45 004 802	13 093	5 332 585	3 185 324	878 584	325 433	89 207	786 693	67 344	44 409 408	43 689 382	714 993	5 033
nov.	272 284 822	45 402 495	14 631	5 335 887	3 185 324	878 721	325 869	89 327	789 211	67 435	44 407 915	43 689 382	713 493	5 040
dec.	247 358 909	52 825 000	14 563	5 344 143	3 185 324	878 510	325 200	89 144	798 669	67 296	x	x	x	x
2003 ian.	247 765 832	45 093 245	-	5 337 829	3 185 324	877 382	321 608	88 159	798 803	66 553	x	x	x	x
feb.	248 989 054	49 413 799	235 563	5 336 561	3 185 324	877 354	321 520	88 135	797 693	66 535	x	x	x	x
mar.	250 974 487	50 813 458	-	5 341 928	3 185 324	877 562	322 181	88 316	801 874	66 671	x	x	x	x
apr.	250 520 812	56 684 024	-	5 397 959	3 185 324	877 638	322 423	88 382	857 471	66 721	x	x	x	x
mai	237 647 948	54 250 782	-	5 370 911	3 185 324	874 410	312 153	85 567	848 861	64 596	x	x	x	x

## 9. BILANȚUL MONETAR AL BĂNCII NAȚIONALE A ROMÂNIEI

(continuare)

- milioane lei; sfârșitul perioadei -

Perioada	PASIVE INTERNE (continuare)											
	Pasive interban-care	Depozite publice			Conturi de capital				Alte pasive			
		Total	Disponibilități din alte fonduri extra-bugetare	Contul general al Trezoreriei statului	Total	Capital social	Fond de rezervă	Profit	Total	Diferențe favorabile nete din reevaluarea activelor și pasivelor în valută	Creditori din operațiuni externe	Diverse pasive
1996	3 105 547	15	15	x	141 146	5 000	135 802	—	279 983	-2 199	320 813	-38 639
1997	11 678 694	669 896	51	669 845	511 604	5 000	188 036	318 224	77 690	—	—	77 690
1998	13 443 811	23 086	168	22 918	193 569	100 000	93 225	—	-744 379	—	—	-744 379
1999	33 795 155	2 846 741	—	2 846 741	246 490	146 490	100 000	—	2 979 048	456 975	1 534 046	988 027
2000	48 533 212	2 991 457	1 975 815	1 015 642	543 746	172 416	146 491	224 839	13 905 955	11 201 339	2 008 887	695 729
2001	82 527 095	8 388 660	4 074 806	4 313 854	318 907	172 416	146 491	—	26 699 570	17 714 984	3 013 231	5 971 355
2002	136 691 782	9 958 100	3 116 559	6 841 541	318 907	172 416	146 491	—	42 206 414	32 635 877	3 459 065	6 111 472
2002 mai	100 968 893	33 079 378	26 834 809	6 244 569	-8 375 271	172 416	146 491	-8 694 178	38 104 743	30 250 980	3 220 936	4 632 827
iun.	108 142 994	16 471 166	14 118 974	2 352 192	-5 300 356	172 416	146 491	-5 619 263	39 517 971	30 599 485	3 220 936	5 697 550
iul.	111 156 958	13 881 576	4 623 745	9 257 831	-6 230 602	172 416	146 491	-6 549 509	36 587 325	27 668 410	3 220 936	5 697 979
aug.	116 311 286	17 918 773	5 956 292	11 962 481	-7 027 017	172 416	146 491	-7 345 924	38 165 521	29 316 040	3 220 936	5 628 545
sep.	120 035 745	14 387 982	5 845 949	8 542 033	-7 753 324	172 416	146 491	-8 072 231	37 774 932	28 582 505	3 220 936	5 971 491
oct.	126 125 863	22 898 936	9 890 483	13 008 453	-8 421 389	172 416	146 491	-8 740 296	39 552 768	30 930 229	3 220 936	5 401 603
nov.	128 950 379	17 468 471	10 076 284	7 392 187	-9 223 736	172 416	146 491	-9 542 643	39 928 780	31 531 000	3 220 936	5 176 844
dec.	136 691 782	9 958 100	3 116 559	6 841 541	318 907	172 416	146 491	—	42 206 414	32 635 877	3 459 065	6 111 472
2003 ian.	138 726 425	15 358 478	1 620 567	13 737 911	-532 734	172 416	146 491	-851 641	43 782 589	34 618 210	3 459 065	5 705 314
feb.	138 612 200	14 298 387	1 605 285	12 693 102	-1 243 846	172 416	146 491	-1 562 753	42 336 390	33 843 162	3 459 065	5 034 163
mar.	140 415 989	12 654 054	2 636 321	10 017 733	-1 784 848	172 416	146 491	-2 103 755	43 533 906	35 188 266	3 459 065	4 886 575
apr.	136 679 478	8 320 343	1 657 662	6 662 681	-2 320 689	172 416	146 491	-2 639 596	45 759 697	37 479 002	3 459 065	4 821 630
mai	131 215 927	2 300 216	1 646 037	654 179	-2 882 690	172 416	146 491	-3 201 597	47 392 802	38 632 954	3 504 409	5 255 439

## 10. BILANȚUL MONETAR AGREGAT AL INSTITUȚIILOR DE CREDIT\*

- milioane lei; sfârșitul perioadei -

Perioada	ACTIV	ACTIVE EXTERNE											
		Total	Valute convertibile					Valute neconvertibile					
		Total	Total	Numerar și cecuri	Depozite la bănci străine	Participații la bănci străine	Titluri de valoare externe	Altele	Total	Numerar și cecuri	Depozite la bănci străine	Creanțe din acorduri bilaterale de plăți	Altele
1996	55 022 654	<b>6 554 186</b>	6 544 006	188 696	5 100 216	281 384	344 326	629 384	10 180	—	—	10 180	—
1997	100 187 879	<b>13 555 484</b>	13 547 066	403 050	11 686 956	626 041	230 081	600 938	8 418	—	—	8 403	15
1998	148 004 632	<b>17 301 340</b>	17 288 966	701 369	14 700 057	943 091	308 754	635 695	12 374	—	34	12 341	—
1999	182 177 625	<b>22 842 698</b>	22 842 650	1 313 524	19 207 107	1 654 318	250 924	416 776	48	—	48	—	—
2000	232 673 620	<b>40 130 891</b>	40 100 283	1 898 750	34 246 394	2 442 530	957 057	555 551	30 608	—	—	30 608	—
2001	352 146 442	<b>50 966 334</b>	50 931 163	4 713 303	42 202 401	2 923 213	504 051	588 196	35 171	51	—	35 120	—
2002	478 192 131	<b>39 897 804</b>	39 881 277	4 384 635	30 511 316	3 486 666	697 208	801 452	16 527	—	—	16 514	—
2002 mai	393 458 403	<b>43 682 760</b>	43 646 230	3 363 139	35 344 201	3 161 572	650 395	1 126 923	36 529	—	—	35 831	699
iun.	405 242 429	<b>44 738 283</b>	44 701 860	4 281 723	35 625 118	3 254 419	752 079	788 522	36 423	—	—	35 772	651
iul.	408 286 144	<b>45 499 364</b>	45 463 847	3 888 226	36 673 950	3 206 304	759 082	936 285	35 518	—	—	34 924	594
aug.	419 473 560	<b>41 556 906</b>	41 521 150	4 474 154	31 947 520	3 232 994	715 342	1 151 140	35 756	—	—	35 202	554
sep.	427 391 026	<b>44 089 079</b>	44 053 662	4 037 064	34 705 390	3 330 024	734 040	1 247 145	35 417	—	—	34 912	505
oct.	438 728 356	<b>38 692 389</b>	38 657 088	3 934 602	29 735 789	3 379 187	709 709	897 801	35 301	—	—	35 301	—
nov.	451 276 807	<b>39 753 579</b>	39 718 238	3 199 330	30 823 612	3 383 725	1 408 445	903 125	35 341	—	—	35 341	—
dec.	478 192 131	<b>39 897 804</b>	39 881 277	4 384 635	30 511 316	3 486 666	697 208	801 452	16 527	—	—	16 514	13
2003 ian.	478 636 327	<b>36 443 542</b>	36 408 687	3 222 299	27 896 488	3 517 627	777 111	995 162	34 855	—	—	16 240	18 615
feb.	486 268 460	<b>38 201 404</b>	38 166 227	3 298 533	29 683 706	3 466 520	798 713	918 754	35 178	—	—	16 409	18 769
mar.	493 673 355	<b>35 573 572</b>	35 538 040	3 704 434	26 032 258	3 483 532	915 242	1 402 574	35 533	—	—	16 596	18 937
apr.	495 749 609	<b>32 297 359</b>	32 261 379	4 124 694	22 713 881	3 554 527	787 616	1 080 661	35 980	—	—	16 876	19 103
mai	503 790 986	<b>38 817 402</b>	38 782 179	4 077 232	29 142 515	3 611 544	824 259	1 126 629	35 223	—	—	16 485	18 738

\*) Începând cu mai 2003, a fost inclusă Casa Centrală a Cooperativelor de Credit CREDITCOOP.

## 10. BILANȚUL MONETAR AGREGAT AL INSTITUȚIILOR DE CREDIT\*

(continuare) - milioane lei; sfârșitul perioadei -

Perioada	ACTIVE INTERNE								
	Total	Numerar în casierile băncilor	Credite interne						
			Total	Neguvernamentale					
				Total	în lei				
					Total	Credite pe termen scurt	Curente		
Total	Total	Agenți economici cu capital majoritar							
		de stat	privat						
1996	48 468 468	519 718	32 310 520	26 841 440	16 942 968	14 156 220	11 928 059	7 134 269	4 514 499
1997	86 632 395	426 834	46 999 700	35 900 662	16 232 369	12 853 429	11 069 600	5 568 724	5 156 336
1998	130 703 292	771 666	77 919 531	59 086 517	24 272 609	19 351 643	16 661 936	5 702 361	9 912 569
1999	159 334 927	1 273 958	88 405 741	57 719 485	24 444 938	18 781 531	17 535 185	3 960 177	12 737 690
2000	192 542 729	2 322 949	106 725 267	75 007 107	30 410 835	25 193 508	24 535 825	2 952 268	20 112 757
2001	301 180 108	4 320 045	156 248 570	118 254 451	47 533 320	39 904 461	39 030 128	3 735 513	32 248 892
2002	438 294 327	7 194 139	222 522 654	179 626 413	66 728 798	50 424 056	49 252 162	6 142 853	37 258 930
2002 mai.	349 775 644	2 876 281	184 078 381	143 072 372	51 203 515	42 555 121	41 434 653	4 142 530	33 621 077
2002 iun.	360 504 147	3 080 055	187 415 968	147 266 724	52 780 790	43 653 236	42 386 085	4 090 219	33 915 811
2002 iul.	362 786 779	3 483 513	189 889 988	145 975 042	53 233 089	43 310 269	41 995 571	4 098 551	33 531 772
2002 aug.	377 916 655	3 098 982	196 653 520	150 833 775	54 617 143	44 119 126	42 715 589	4 146 493	33 898 804
2002 sep.	383 301 947	4 076 342	195 700 363	157 002 679	58 079 313	46 610 899	45 274 757	4 156 374	36 120 326
2002 oct.	400 035 967	3 627 122	206 172 610	164 935 211	62 206 653	49 205 870	47 954 753	4 794 990	37 657 602
2002 nov.	411 523 228	3 660 122	214 047 947	171 493 585	66 055 394	51 664 841	50 373 338	5 347 717	39 532 935
2002 dec.	438 294 327	7 194 139	222 522 654	179 626 413	66 728 798	50 424 056	49 252 162	6 142 853	37 258 930
2003 ian.	442 192 785	3 498 617	228 503 851	184 610 479	70 980 035	53 808 223	52 635 823	4 970 872	41 882 164
2003 feb.	448 067 056	3 587 380	234 509 221	189 483 924	73 213 618	54 485 362	53 034 321	6 579 903	40 835 716
2003 mar.	458 099 783	4 899 319	241 843 054	197 984 800	77 108 949	56 684 976	55 092 420	6 930 375	42 242 160
2003 apr.	463 452 250	5 061 628	247 776 589	206 478 863	81 246 724	58 667 593	56 694 991	7 241 673	43 544 449
2003 mai.	464 973 584	3 986 799	257 260 046	217 660 469	88 830 521	61 959 781	59 462 483	7 272 171	45 176 842

(continuare) - milioane lei; sfârșitul perioadei -

Perioada	ACTIVE INTERNE (continuare)										
	Credite interne (continuare)										
	Neguvernamentale (continuare)										
	în lei (continuare)										
	Credite pe termen scurt (continuare)										
	Curente (continuare)						Credite pe termen mediu și lung				
Popu- lație	Altele 1)	Total	Agenți economici cu capital majoritar			Popu- lație	Altele 1)	Total	Curente		
			Total	Agenți economici cu capital majoritar					Total	Agenți economici cu capital majoritar	
				de stat	privat					de stat	privat
1996	199 927	79 365	2 228 161	1 064 356	1 134 204	27 791	1 810	2 786 748	2 041 882	371 529	1 066 672
1997	233 192	111 347	1 783 829	741 022	1 013 112	24 822	4 872	3 378 940	2 722 778	258 238	1 120 335
1998	839 465	207 540	2 689 707	941 537	1 551 032	57 125	140 012	4 920 967	3 836 083	312 699	1 457 470
1999	523 358	313 960	1 246 345	287 461	884 972	57 384	16 528	5 663 407	4 780 319	774 934	1 920 954
2000	1 059 949	410 852	657 683	112 615	469 650	19 619	55 798	5 217 327	5 177 376	721 805	1 961 271
2001	2 761 982	283 742	874 332	39 279	691 025	86 585	57 444	7 628 860	7 570 242	530 735	2 918 339
2002	5 418 330	432 049	1 171 894	20 831	953 772	184 250	13 040	16 304 743	16 243 833	1 590 733	4 631 140
2002 mai.	3 448 948	222 097	1 120 468	17 676	976 914	113 669	12 208	8 648 395	8 593 162	742 443	3 119 655
2002 iun.	4 018 301	361 755	1 267 151	40 750	1 073 979	137 566	14 856	9 127 555	9 053 780	718 079	3 424 140
2002 iul.	4 085 501	279 746	1 314 698	21 837	1 131 877	143 843	17 141	9 922 820	9 850 708	711 853	3 849 631
2002 aug.	4 394 375	275 917	1 403 537	34 291	1 199 635	153 769	15 842	10 498 017	10 433 201	766 579	3 903 585
2002 sep.	4 784 141	213 917	1 336 141	11 703	1 141 872	171 674	10 892	11 468 415	11 392 114	1 005 944	3 944 769
2002 oct.	5 181 291	320 869	1 251 117	7 170	1 068 967	164 564	10 416	13 000 783	12 936 502	1 327 362	4 148 905
2002 nov.	5 248 761	243 926	1 291 503	21 772	1 086 972	170 589	12 169	14 390 553	14 319 107	1 269 387	4 505 912
2002 dec.	5 418 330	432 049	1 171 894	20 831	953 772	184 250	13 040	16 304 743	16 243 833	1 590 733	4 631 140
2003 ian.	5 371 183	411 603	1 172 400	5 477	976 284	176 412	14 228	17 171 811	17 106 436	1 595 886	4 784 824
2003 feb.	5 208 609	410 094	1 451 041	12 081	1 231 864	179 229	27 868	18 728 256	18 651 075	1 609 128	4 919 190
2003 mar.	5 462 333	457 553	1 592 557	20 238	1 357 065	172 600	42 655	20 423 973	20 330 293	1 455 902	5 084 441
2003 apr.	5 445 539	463 329	1 972 603	39 823	1 733 701	175 920	23 158	22 579 131	22 469 127	1 116 760	5 412 119
2003 mai.	6 578 881	434 590	2 497 298	195 605	2 035 413	239 293	26 988	26 870 740	26 690 214	1 144 733	6 065 481

\*) Începând cu mai 2003, a fost inclusă Casa Centrală a Cooperativelor de Credit CREDITCOOP. 1) Includ și societățile de asigurare.

## 10. BILANȚUL MONETAR AGREGAT AL INSTITUȚIILOR DE CREDIT\*

(continuare)												- milioane lei; sfârșitul perioadei -		
Perioada	ACTIVE INTERNE (continuare)													
	Credite interne (continuare)													
	Neguvernamentale (continuare)													
	în lei (continuare)											Credite în valută convertibilă		
	Credite pe termen mediu și lung (continuare)											Total	Credite pe termen scurt	
	Curente (continuare)		Restante						Total	Curente				
Popu- lație	Altele 1)	Total	Agenți economici cu capital majoritar		Popu- lație	Altele 1)	Total	Total						
			de stat	privat					Total					
1996	527 674	76 007	744 866	222 593	510 060	6 642	5 572	9 898 472	4 544 326	3 951 526				
1997	1 296 944	47 260	656 162	125 748	519 201	7 246	3 967	19 668 294	6 749 923	4 638 840				
1998	2 003 583	62 331	1 084 884	67 160	980 595	17 447	19 682	34 813 908	13 820 940	9 322 552				
1999	1 990 608	93 823	883 088	34 524	360 600	27 922	460 042	33 274 548	19 433 275	14 938 127				
2000	2 419 059	75 240	39 951	135	21 766	17 223	827	44 596 272	28 620 776	27 801 721				
2001	3 748 283	372 886	58 617	18 269	21 278	18 876	194	70 721 131	43 962 561	41 646 848				
2002	9 548 383	473 578	60 910	98	26 402	33 492	918	112 897 615	68 499 986	67 102 221				
2002 mai.	4 594 168	136 896	55 233	689	31 906	21 797	841	91 868 856	55 979 138	54 417 231				
iun.	4 803 686	107 875	73 774	8 937	36 633	27 430	774	94 485 933	57 503 268	55 837 720				
iul.	5 165 745	123 478	72 112	123	45 372	25 694	923	92 741 953	54 960 167	53 459 646				
aug.	5 594 273	168 764	64 817	38	34 828	29 012	938	96 216 632	56 559 759	55 024 288				
sep.	6 233 767	207 634	76 300	162	42 514	31 937	1 688	98 923 366	63 185 281	61 532 853				
oct.	7 185 893	274 342	64 281	100	32 933	29 703	1 545	102 728 558	65 164 206	63 623 890				
nov.	8 208 549	335 259	71 446	91	35 853	34 582	920	105 438 191	65 096 259	63 580 290				
dec.	9 548 383	473 578	60 910	98	26 402	33 492	918	112 897 615	68 499 986	67 102 221				
2003 ian.	10 276 900	448 827	65 375	997	25 382	38 011	984	113 630 444	67 828 981	66 226 950				
feb.	11 648 887	473 871	77 181	148	29 772	47 020	241	116 270 306	68 961 232	67 226 235				
mar.	13 248 090	541 860	93 680	4 464	38 988	50 000	227	120 875 851	69 835 773	68 181 959				
apr.	15 109 730	830 518	110 004	73	51 896	57 397	638	125 232 139	72 111 789	70 191 601				
mai.	18 605 685	874 316	180 526	511	57 492	120 800	1 724	128 829 948	72 621 959	70 733 270				

(continuare) - milioane lei; sfârșitul perioadei -

Perioada	ACTIVE INTERNE (continuare)												
	Credite interne (continuare)												
	Neguvernamentale (continuare)												
	Credite în valută convertibilă (continuare)												
	Credite pe termen scurt (continuare)											Credite pe termen mediu și lung	
	Curente (continuare)		Restante						Total	Curente			
Agenți economici cu capital majoritar		Popu- lație	Altele 1)	Total	Agenți economici cu capital majoritar		Total	Curente					
de stat	privat				de stat	privat			Total				
1996	2 328 683	1 533 846	1 875	87 121	592 800	96 005	474 779	154	21 862	5 354 147	4 979 464		
1997	1 903 071	2 586 903	5 775	143 091	2 111 084	283 724	1 787 752	264	39 342	12 918 371	8 448 361		
1998	1 838 223	7 151 508	28 454	304 366	4 498 389	353 926	4 006 332	10 109	128 023	20 992 967	10 234 967		
1999	2 377 059	12 130 449	61 289	369 329	4 495 149	218 107	4 257 714	15 127	4 201	13 841 272	11 949 205		
2000	4 932 009	21 414 860	65 828	1 389 024	819 055	13 775	801 120	4 160	-	15 975 496	15 654 367		
2001	8 571 042	31 330 480	217 246	1 528 080	2 315 713	30 016	2 279 574	5 637	486	26 758 570	26 533 513		
2002	9 079 181	54 302 518	671 504	3 049 017	1 397 765	4 698	1 379 663	5 205	8 199	44 397 629	44 159 891		
2002 mai.	9 462 865	42 913 678	260 715	1 779 973	1 561 907	38 443	1 509 337	5 153	8 975	35 889 719	35 684 456		
iun.	9 646 836	44 056 837	269 437	1 864 609	1 665 549	46 273	1 602 756	6 403	10 118	36 982 665	36 742 207		
iul.	9 033 089	42 108 636	339 806	1 978 115	1 500 521	22 723	1 451 274	12 192	14 333	37 781 786	37 521 344		
aug.	8 706 169	44 058 655	287 729	1 971 735	1 535 472	10 026	1 506 748	4 395	14 303	39 656 873	39 386 833		
sep.	9 659 370	49 805 760	339 851	1 727 873	1 652 428	44 497	1 594 182	4 585	9 165	35 738 084	35 533 155		
oct.	9 682 269	50 960 247	617 288	2 364 086	1 540 316	28 121	1 497 466	4 820	9 909	37 564 353	37 254 353		
nov.	8 732 837	51 892 412	451 995	2 503 045	1 515 970	152	1 495 010	4 032	16 776	40 341 931	40 099 184		
dec.	9 079 181	54 302 518	671 504	3 049 017	1 397 765	4 698	1 379 663	5 205	8 199	44 397 629	44 159 891		
2003 ian.	7 639 641	54 842 314	647 588	3 097 407	1 602 031	1	1 585 148	4 733	12 150	45 801 463	45 354 558		
feb.	7 203 605	56 461 939	660 156	2 900 534	1 734 998	-	1 701 271	14 630	19 096	47 309 074	46 898 953		
mar.	5 819 822	57 904 302	666 277	3 791 557	1 653 814	526	1 636 344	10 860	6 084	51 040 078	50 653 014		
apr.	6 449 882	58 758 096	785 204	4 198 418	1 920 188	3 617	1 862 848	8 558	45 165	53 120 350	52 569 057		
mai.	6 328 295	58 213 811	769 988	5 421 176	1 888 689	203	1 830 788	9 122	48 576	56 207 988	55 931 795		

\*) Începând cu mai 2003, a fost inclusă Casa Centrală a Cooperativelor de Credit CREDITCOOP.

## 10. BILANȚUL MONETAR AGREGAT AL INSTITUȚIILOR DE CREDIT\*

(continuare) - milioane lei; sfârșitul perioadei -

Perioada	ACTIVE INTERNE (continuare)									
	Credite interne (continuare)									
	Neguvernamentale (continuare)									
	Credite în valută convertibilă (continuare)									
Credite pe termen mediu și lung (continuare)										
Curente (continuare)					Restante					
Agenți economici cu capital majoritar		Populație	Altele 1)	Total	Agenți economici cu capital majoritar		Populație	Altele 1)		
de stat	privat				de stat	privat				
1996	1 852 556	3 049 079	37 828	40 001	374 683	131 825	233 028	4 783	5 047	
1997	2 993 073	5 411 056	28 943	15 290	4 470 009	882 424	3 563 731	10 033	13 821	
1998	1 862 666	8 109 499	56 834	205 969	10 758 000	655 361	10 011 321	14 302	77 016	
1999	1 358 220	10 063 442	251 421	276 123	1 892 067	158 421	1 684 843	6 931	41 872	
2000	2 082 805	12 566 672	667 072	337 818	321 129	38 621	275 785	6 723	-	
2001	3 633 362	20 613 013	1 140 236	1 146 902	225 057	74 783	139 115	11 155	5	
2002	7 276 326	27 527 259	5 025 489	4 330 818	237 738	54 089	169 978	11 174	2 496	
2002 mai.	5 696 495	26 716 247	2 280 001	991 712	205 263	63 391	129 007	10 444	2 421	
2002 iun.	6 143 144	26 889 238	2 594 384	1 115 441	240 458	64 746	160 948	11 718	3 045	
2002 iul.	6 108 956	27 216 233	3 180 147	1 016 007	260 442	66 974	180 212	9 693	3 563	
2002 aug.	6 297 309	28 390 956	3 130 463	1 568 104	270 040	55 286	193 896	10 856	10 002	
2002 sep.	5 047 140	24 733 160	3 790 824	1 962 029	204 930	53 367	135 444	11 415	4 704	
2002 oct.	5 675 155	23 607 983	4 508 357	3 462 856	310 000	54 125	226 978	10 879	18 018	
2002 nov.	6 633 374	25 290 078	4 652 919	3 522 813	242 747	54 201	175 874	10 616	2 057	
2002 dec.	7 276 326	27 527 259	5 025 489	4 330 818	237 738	54 089	169 978	11 174	2 496	
2003 ian.	6 762 276	28 763 990	5 094 081	4 734 210	446 905	54 382	377 578	10 674	4 271	
2003 feb.	8 170 143	28 419 576	5 475 490	4 833 744	410 121	54 972	339 311	14 178	1 661	
2003 mar.	8 708 950	30 543 217	6 208 815	5 192 031	387 064	58 199	315 740	11 831	1 295	
2003 apr.	8 595 983	30 253 823	7 211 301	6 507 950	551 292	58 782	479 622	10 764	2 124	
2003 mai.	8 794 134	31 121 837	8 183 210	7 832 614	276 193	72 234	185 405	10 288	8 266	

(continuare) - milioane lei; sfârșitul perioadei -

Perioada	ACTIVE INTERNE (continuare)							PASIV	PASIVE EXTERNE			
	Credite interne (continuare) Guvernamentale	Sume în tranzit	Active inter-bancare	Alte active			Total		Termen scurt	Valute convertibile	Împrumuturi de la bănci străine	
				Total	Diferențe nefavorabile nete din reevaluarea activelor și pasivelor în valută	Altele						Total
1996	5 469 080	47 654	5 535 928	10 054 648	47 897	10 006 751	55 022 654	4 995 406	2 483 921	2 437 554	437 735	
1997	11 099 037	6 704	16 735 217	22 463 940	292 700	22 171 240	100 187 879	9 220 733	2 259 249	2 141 126	299 938	
1998	18 833 014	188 362	24 527 797	27 295 937	2 990	27 292 947	148 004 632	8 843 744	2 133 069	2 060 846	168 367	
1999	30 686 256	131 303	41 699 326	27 824 599	26 232	27 798 366	182 177 625	11 178 578	4 084 424	4 036 696	441 303	
2000	31 718 159	188 019	57 302 566	26 003 929	4 739	25 999 189	232 673 620	13 181 292	5 911 101	5 843 167	458 591	
2001	37 994 118	541 549	95 896 080	44 173 866	4 905	44 168 961	352 146 442	20 896 304	11 952 071	11 707 233	657 467	
2002	42 896 240	11 226	153 202 698	55 363 610	99 835	55 263 774	478 192 131	33 641 767	16 630 938	16 436 220	641 549	
2002 mai.	41 006 009	480 461	114 605 486	47 735 035	4 351	47 730 684	393 458 403	28 797 375	17 437 925	17 226 399	1 124 241	
2002 iun.	40 149 244	67 191	120 151 790	49 789 143	5 373	49 783 769	405 242 429	29 740 177	17 355 988	17 152 262	739 384	
2002 iul.	43 914 947	845 598	121 333 071	47 234 608	16 694	47 217 915	408 286 144	29 529 228	17 719 342	17 480 941	792 747	
2002 aug.	45 819 745	27 852	126 566 823	51 569 477	8 922	51 560 556	419 473 560	30 984 489	18 389 054	18 165 320	707 419	
2002 sep.	38 697 684	14 529	131 958 909	51 551 804	14 601	51 537 203	427 391 026	31 694 354	19 146 258	18 910 292	1 613 076	
2002 oct.	41 237 399	43 112	139 043 444	51 149 679	23 691	51 125 988	438 728 356	33 131 080	19 618 576	19 336 090	1 193 082	
2002 nov.	42 554 362	15 324	141 839 271	51 960 564	25 248	51 935 316	451 276 807	32 264 301	18 485 559	18 287 279	951 903	
2002 dec.	42 896 240	11 226	153 202 698	55 363 610	99 835	55 263 774	478 192 131	33 641 767	16 630 938	16 436 220	641 549	
2003 ian.	43 893 372	1 557	152 842 713	57 346 047	133 853	57 212 194	478 636 327	36 619 169	17 447 064	17 228 549	1 616 982	
2003 feb.	45 025 297	10 595	150 997 259	58 962 601	242 469	58 720 133	486 268 460	36 974 063	16 964 116	16 780 944	1 428 996	
2003 mar.	43 858 253	10 045	153 681 326	57 666 039	217 609	57 448 430	493 673 355	39 482 013	19 987 913	19 731 510	3 268 865	
2003 apr.	41 297 726	13 562	150 023 330	60 577 140	55 256	60 521 884	495 749 609	41 011 520	19 198 915	18 901 703	2 446 304	
2003 mai.	39 599 578	2 786	144 624 199	59 099 754	111 477	58 988 277	503 790 986	44 410 150	22 150 410	21 863 597	3 291 854	

\*) Începând cu mai 2003, a fost inclusă Casa Centrală a Cooperativelor de Credit CREDITCOOP.



## 10. BILANȚUL MONETAR AGREGAT AL INSTITUȚIILOR DE CREDIT\*

(continuare) - milioane lei; sfârșitul perioadei -

Perioada	PASIVE EXTERNE (continuare)						PASIVE INTERNE				
	Termen scurt (continuare)					Termen mediu și lung	Total	Depozite ale clienților nebankari			
	Valute convertibile (continuare)		Lei (ale altor nerezidenți)	Valute neconvertibile				Total	Disponibilități la vedere		
	Depozite ale băncilor străine	Depozite ale altor nerezidenți		Total	din care: Angajamente și acorduri bilaterale de plăți	Agentii economici cu capital majoritar	de stat		privat		
1996	1 586 676	413 143	36 574	9 794	9 794	2 511 485	<b>50 027 248</b>	24 933 269	5 772 013	2 095 521	2 562 666
1997	1 192 908	648 280	98 767	19 356	19 356	6 961 484	<b>90 967 146</b>	52 950 348	9 531 063	2 946 885	5 057 163
1998	1 120 845	771 634	44 932	27 290	27 290	6 710 675	<b>139 160 888</b>	81 004 864	10 584 719	2 700 060	6 078 150
1999	1 487 865	2 107 528	47 685	43	-	7 094 154	<b>170 999 047</b>	116 750 882	12 297 315	2 348 360	7 920 113
2000	1 955 636	3 428 940	67 934	-	-	7 270 191	<b>219 492 328</b>	159 318 296	20 589 419	3 729 926	13 460 498
2001	6 346 197	4 703 569	244 837	-	-	8 944 233	<b>331 250 139</b>	234 876 529	28 673 276	4 633 268	19 133 221
2002	9 372 337	6 422 334	194 719	-	-	17 010 828	<b>444 550 365</b>	328 134 185	42 726 346	5 136 246	29 435 584
2002 mai.	10 250 336	5 851 822	211 527	-	-	11 359 449	<b>364 661 029</b>	255 631 983	24 799 109	3 770 739	15 706 095
2002 iun.	10 180 633	6 232 245	203 726	-	-	12 384 189	<b>375 502 252</b>	261 297 162	24 751 748	3 553 504	15 418 532
2002 iul.	10 690 696	5 997 498	238 401	-	-	11 809 886	<b>378 756 916</b>	264 370 961	26 627 683	3 581 398	17 020 516
2002 aug.	11 236 224	6 221 677	223 733	-	-	12 595 435	<b>388 489 072</b>	273 593 544	28 125 945	3 492 990	18 685 697
2002 sep.	10 937 602	6 359 613	235 966	-	-	12 548 096	<b>395 696 672</b>	274 998 271	29 100 996	3 546 804	19 547 849
2002 oct.	11 987 746	6 155 262	282 486	-	-	13 512 504	<b>405 597 276</b>	283 608 590	30 994 784	3 674 363	20 599 539
2002 nov.	11 548 032	5 787 344	198 280	-	-	13 778 742	<b>419 012 506</b>	292 895 568	31 133 770	3 858 060	20 493 242
2002 dec.	9 372 337	6 422 334	194 719	-	-	17 010 828	<b>444 550 365</b>	328 134 185	42 726 346	5 136 246	29 435 584
2003 ian.	8 639 803	6 971 764	218 515	-	-	19 172 105	<b>442 017 158</b>	314 178 464	32 258 929	4 076 155	20 559 478
2003 feb.	8 612 937	6 739 011	183 172	-	-	20 009 947	<b>449 294 397</b>	321 628 691	32 516 152	4 424 653	20 111 041
2003 mar.	9 393 578	7 069 067	256 403	-	-	19 494 100	<b>454 191 342</b>	323 583 458	34 072 972	4 613 384	21 528 264
2003 apr.	9 691 931	6 763 468	297 212	-	-	21 812 605	<b>454 738 089</b>	327 019 684	36 245 327	4 920 029	22 554 230
2003 mai.	11 181 988	7 389 755	286 813	-	-	22 259 741	<b>459 380 836</b>	328 884 290	34 805 792	3 626 655	22 075 113

(continuare) - milioane lei; sfârșitul perioadei -

Perioada	PASIVE INTERNE (continuare)									
	Depozite ale clienților nebankari (continuare)									
	Disponibilități la vedere (continuare)			Economii ale populației			Depozite în lei			
Conturi ale populației	Cecuri	Altele 1)	Total	La vedere	La termen	Total	La termen	Condiționate	Certificate de depozit	
1996	504 373	203 523	405 930	8 808 111	789 248	8 018 864	3 267 516	1 893 442	658 134	715 939
1997	692 898	44 343	789 774	20 165 532	1 599 451	18 566 081	5 567 479	3 659 105	387 814	1 520 560
1998	769 371	42 702	994 436	30 966 689	1 403 418	29 563 271	9 251 991	5 501 727	1 380 085	2 370 179
1999	745 275	45 398	1 238 169	39 238 116	1 356 743	37 881 373	14 733 940	7 810 157	2 574 733	4 349 049
2000	1 341 479	46 706	2 010 810	44 548 689	1 591 440	42 957 249	19 323 875	11 485 363	3 899 715	3 938 796
2001	2 161 834	39 241	2 705 711	63 706 466	2 221 310	61 485 157	26 712 648	15 926 442	5 555 282	5 230 924
2002	3 721 835	35 597	4 397 083	88 894 234	3 478 128	85 416 105	49 701 891	29 369 971	9 061 790	11 270 130
2002 mai.	2 708 251	32 133	2 581 891	73 852 241	2 626 501	71 225 741	33 938 951	20 289 867	6 433 442	7 215 641
2002 iun.	3 032 855	36 801	2 710 055	75 446 703	2 824 350	72 622 353	36 534 659	22 099 109	6 795 426	7 640 124
2002 iul.	3 227 399	33 094	2 765 276	77 507 976	2 972 773	74 535 203	37 336 292	22 468 419	6 811 137	8 056 736
2002 aug.	3 166 469	45 706	2 735 083	79 336 584	3 070 362	76 266 221	39 742 416	24 150 074	7 001 187	8 591 155
2002 sep.	2 969 462	37 651	2 999 231	79 945 704	3 008 893	76 936 811	38 077 336	21 822 206	7 236 418	9 018 711
2002 oct.	3 162 111	47 828	3 510 943	82 290 065	3 128 892	79 161 173	40 363 261	22 597 269	7 714 002	10 051 990
2002 nov.	3 405 629	37 060	3 339 779	83 837 241	3 265 837	80 571 403	42 749 691	23 882 183	8 148 505	10 719 003
2002 dec.	3 721 835	35 597	4 397 083	88 894 234	3 478 128	85 416 105	49 701 891	29 369 971	9 061 790	11 270 130
2003 ian.	3 706 791	25 773	3 890 732	90 508 803	3 501 615	87 007 188	46 235 723	25 582 141	8 757 392	11 896 190
2003 feb.	4 284 830	23 645	3 671 983	92 752 991	3 993 379	88 759 612	48 326 119	26 802 133	9 216 584	12 307 402
2003 mar.	4 265 006	116 021	3 550 297	93 097 574	3 830 965	89 266 609	50 096 366	27 847 768	9 185 959	13 062 639
2003 apr.	4 854 894	58 833	3 857 341	94 126 327	4 455 879	89 670 448	50 394 997	27 523 090	9 907 348	12 964 559
2003 mai.	4 746 791	27 189	4 330 045	93 632 565	4 410 172	89 222 393	50 158 456	26 771 946	10 677 037	12 709 473

\*) Începând cu mai 2003, a fost inclusă Casa Centrală a Cooperativelor de Credit CREDITCOOP. 1) Includ și societățile de asigurare.

## 10. BILANȚUL MONETAR AGREGAT AL INSTITUȚIILOR DE CREDIT\*

(continuare) - milioane lei; sfârșitul perioadei -

Perioada	PASIVE INTERNE (continuare)								
	Depozite ale clienților nebankari (continuare)								
	Depozite în valută convertibilă								
	Total	La vedere				Conturi ale populației	Altele 1)	La termen	
Total		Agenți economici cu capital majoritar		privat	Total			Agenți economici cu capital majoritar	
	de stat	de stat	privat			de stat	privat		
1996	7 085 630	4 528 818	1 233 981	1 644 945	1 171 290	478 602	2 556 811	163 023	644 920
1997	17 686 275	9 442 388	2 369 887	3 715 164	2 277 233	1 080 103	8 243 887	609 948	1 502 147
1998	30 201 465	11 817 169	2 353 706	4 671 113	3 387 059	1 405 291	18 384 296	4 463 681	3 150 190
1999	50 481 511	22 576 287	5 603 697	9 769 506	5 067 189	2 135 895	27 905 224	1 041 670	5 252 087
2000	74 856 314	27 831 151	4 148 023	13 424 360	7 874 749	2 384 019	47 025 163	2 358 212	10 286 309
2001	115 784 139	38 240 126	4 292 778	18 856 742	11 914 012	3 176 593	77 544 014	3 238 133	14 300 092
2002	146 811 715	49 462 817	6 959 489	22 736 457	14 241 741	5 525 129	97 348 898	14 584 865	16 389 333
2002 mai.	123 041 682	41 469 552	4 513 710	20 514 993	12 251 830	4 189 019	81 572 130	2 114 134	12 222 506
2002 iun.	124 564 052	42 081 048	4 230 171	20 917 526	12 487 840	4 445 511	82 483 004	2 255 284	14 890 491
2002 iul.	122 899 010	40 042 638	4 514 141	19 035 769	12 392 402	4 100 327	82 856 372	2 435 874	14 987 531
2002 aug.	126 388 600	41 482 449	4 645 978	19 727 605	12 659 419	4 449 447	84 906 151	2 568 935	15 792 345
2002 sep.	127 874 234	42 494 610	4 468 353	21 307 038	12 516 431	4 202 787	85 379 625	3 281 142	15 060 444
2002 oct.	129 960 480	44 589 144	4 073 712	23 115 536	12 743 275	4 656 622	85 371 336	4 076 373	14 553 229
2002 nov.	135 174 867	47 210 155	4 322 099	25 636 755	13 032 290	4 219 011	87 964 711	5 215 075	14 929 410
2002 dec.	146 811 715	49 462 817	6 959 489	22 736 457	14 241 741	5 525 129	97 348 898	14 584 865	16 389 333
2003 ian.	145 175 010	51 487 260	9 309 510	23 366 374	13 483 976	5 327 400	93 687 750	9 274 453	15 345 813
2003 feb.	148 033 429	53 712 005	6 259 215	28 223 972	13 828 434	5 400 384	94 321 424	10 519 717	15 153 266
2003 mar.	146 316 546	50 637 085	6 108 962	24 601 437	14 559 012	5 367 674	95 679 461	9 100 151	16 252 209
2003 apr.	146 253 033	50 980 821	5 217 490	24 192 316	15 590 117	5 980 898	95 272 211	7 691 835	15 968 137
2003 mai.	150 287 477	50 661 692	5 054 083	22 936 650	16 472 616	6 198 343	99 625 785	6 958 573	17 484 532

(continuare) - milioane lei; sfârșitul perioadei -

Perioada	PASIVE INTERNE (continuare)										
	Depozite ale clienților nebankari (continuare)				Sume în tranzit	Pasive interbankare	Depozite publice				Conturi de capital Total
	Depozite în valută convertibilă (continuare)						Total	Finanțare pe termen mediu și lung	Disponibilități din alte fonduri și fonduri speciale extra-bugetare	Disponibilități pentru fondul de șomaj	
	La termen (continuare)		Condiționate 2)	Altele 1)							
Depozite ale populației	Altele 1)	Condiționate 2)			Altele 1)						
1996	713 579	437 725	597 564	567 063	11 342 050	1 135 276	17 556	1 089 308	28 079	-	5 159 380
1997	3 735 266	267 176	2 129 349	102 950	8 751 521	2 169 066	181 998	1 918 695	67 995	-	8 589 975
1998	7 507 959	525 794	2 736 672	139 754	14 761 261	7 118 835	1 644 877	5 372 619	101 340	-	11 264 278
1999	15 977 426	982 936	4 651 105	232 449	9 626 508	5 630 419	2 902 088	2 575 596	152 735	-	18 102 109
2000	24 668 546	1 922 163	7 789 933	493 947	11 042 157	7 024 413	4 217 605	2 728 821	77 482	504	25 106 462
2001	45 428 363	1 849 870	12 727 555	879 881	13 121 250	13 030 044	9 668 114	3 334 188	27 186	555	50 581 095
2002	51 490 348	3 999 878	10 884 474	659 544	15 677 697	14 690 901	11 043 470	3 646 622	192	616	64 533 405
2002 mai.	48 239 466	3 025 918	15 970 106	3 229 920	13 990 320	13 484 014	9 873 373	3 565 946	14 370	30 326	55 015 899
2002 iun.	48 553 647	2 945 165	13 838 418	4 270 795	13 490 654	13 556 482	10 127 138	3 390 503	11 576	27 266	57 236 649
2002 iul.	48 075 030	2 897 174	14 460 763	4 334 449	11 385 915	15 686 336	12 574 968	3 071 916	9 066	30 387	57 856 726
2002 aug.	49 639 282	2 813 650	14 091 939	4 240 024	10 104 920	15 313 966	12 006 976	3 265 559	6 339	35 092	59 308 465
2002 sep.	49 655 662	3 050 292	14 332 085	5 143 637	11 184 369	15 490 673	11 821 214	3 637 492	3 787	28 180	60 294 668
2002 oct.	50 434 362	3 586 152	12 721 221	4 687 101	11 576 984	15 462 791	11 594 630	3 830 369	2 048	35 743	62 053 347
2002 nov.	51 066 967	3 408 430	13 344 829	5 804 808	12 380 247	16 480 667	11 246 462	5 200 473	925	32 807	63 586 444
2002 dec.	51 490 348	3 999 878	10 884 474	659 544	15 677 697	14 690 901	11 043 470	3 646 622	192	616	64 533 405
2003 ian.	53 454 170	3 766 528	11 846 786	4 587 789	13 961 683	14 916 066	11 232 991	3 641 066	220	41 788	68 774 768
2003 feb.	53 126 095	3 560 442	11 961 905	4 660 784	12 069 836	14 546 290	10 876 800	3 630 091	124	39 276	68 371 431
2003 mar.	53 706 898	3 657 216	12 962 987	5 202 987	12 738 690	16 127 551	12 345 906	3 738 204	52	43 388	66 869 588
2003 apr.	55 122 090	3 403 649	13 086 501	3 720 120	12 909 488	15 818 228	11 825 996	3 950 777	148	41 306	65 330 936
2003 mai.	56 660 526	4 245 949	14 276 205	4 926 068	12 334 541	15 674 070	11 671 462	3 977 698	160	24 749	67 279 862

\*) Începând cu mai 2003, a fost inclusă Casa Centrală a Cooperativelor de Credit CREDITCOOP. 1) Includ și societățile de asigurare. 2) Includ și certificate de depozit.

## 10. BILANȚUL MONETAR AGREGAT AL INSTITUȚIILOR DE CREDIT\*

(continuare)

- milioane lei; sfârșitul perioadei -

Perioada	PASIVE INTERNE (continuare)													
	Conturi de capital (continuare)									Alte pasive				
	Capital propriu						Capital suplimentar			Total	Diferențe favorabile nete din reevaluarea activelor și pasivelor externe	Altele		
	Total	Capital statutar	Fond de rezervă	Fonduri de risc	Profit net 3)	Alte fonduri	Total	Fonduri de risc	Alte fonduri proprii					
1996	4 092 161	1 012 452	690 101	x	1 451 772	937 837	1 067 219	444 061	623 158	6 890 209	174 409	6 715 800		
1997	6 832 377	1 564 959	1 315 822	x	1 209 369	2 742 228	1 757 598	646 642	1 110 956	18 403 287	919 242	17 484 045		
1998	9 484 187	5 126 089	2 289 150	x	-2 479 540	4 548 488	1 780 091	885 904	894 187	24 871 896	131 608	24 740 289		
1999	15 390 795	9 575 744	3 121 600	957 715	-4 769 925	6 505 660	2 711 314	x	2 711 314	20 656 680	19 527	20 637 153		
2000	23 121 323	13 120 284	4 714 197	1 183 240	-2 604 017	6 707 619	1 985 138	x	1 985 138	16 507 053	87 768	16 419 285		
2001	44 964 158	25 995 945	7 440 619	2 065 282	-1 456 247	10 918 559	5 616 937	x	5 616 937	18 761 340	380 844	18 380 496		
2002	61 303 342	32 517 002	10 152 360	2 970 868	5 231 855	10 431 257	3 230 063	x	3 230 063	20 854 634	504 802	20 349 832		
2002	mai	49 000 200	28 714 516	8 830 835	2 501 099	-2 140 196	11 093 947	6 015 698	x	6 015 698	23 308 894	692 172	22 616 721	
	iun.	51 208 030	29 572 881	9 174 248	2 483 829	-1 384 737	11 361 810	6 028 619	x	6 028 619	25 650 510	624 307	25 026 204	
	iul.	51 850 655	30 197 228	9 044 747	2 453 206	-1 136 987	11 292 461	6 006 070	x	6 006 070	25 122 529	609 630	24 512 899	
	aug.	53 288 313	30 380 732	9 030 347	2 536 107	142 885	11 198 242	6 020 151	x	6 020 151	25 928 152	722 572	25 205 580	
	sep.	54 270 528	30 443 226	9 335 047	2 643 453	692 071	11 156 731	6 024 140	x	6 024 140	28 585 055	898 416	27 686 639	
	oct.	55 888 108	30 779 678	9 597 904	2 736 046	1 992 214	10 782 267	6 165 239	x	6 165 239	28 208 462	729 648	27 478 815	
	nov.	57 416 977	30 779 678	9 973 075	2 895 940	2 639 439	11 128 844	6 169 467	x	6 169 467	27 864 772	444 679	27 420 093	
	dec.	61 303 342	32 517 002	10 152 360	2 970 868	5 231 855	10 431 257	3 230 063	x	3 230 063	20 854 634	504 802	20 349 832	
	2003	ian.	57 827 094	33 354 038	10 323 705	3 089 563	-2 310 284	13 370 072	10 947 673	x	10 947 673	25 598 387	455 145	25 143 242
		feb.	57 380 972	33 354 059	10 493 179	3 155 245	-2 929 255	13 307 743	10 990 459	x	10 990 459	28 017 365	548 174	27 469 191
mar.		52 857 700	33 544 690	11 001 765	3 318 728	-4 422 619	9 415 136	14 011 888	x	14 011 888	29 669 068	539 011	29 130 057	
apr.		53 673 522	33 685 869	11 141 290	3 429 832	-4 142 315	9 558 846	11 657 414	x	11 657 414	29 939 633	564 214	29 375 419	
mai		55 605 978	35 152 068	11 455 223	3 633 222	-4 339 036	9 704 500	11 673 885	x	11 673 885	30 282 004	615 002	29 667 002	

3) Include atât rezultatul financiar al exercițiului curent, cât și rezultatul reportat (profit nerepartizat sau pierdere neacoperită).

## 11. SITUAȚIA MONETARĂ CONSOLIDATĂ

- milioane lei; sfârșitul perioadei -

Perioada	ACTIVE EXTERNE NETE			ACTIVE INTERNE NETE								
	Total	Aur	Valute convertibile nete	Total	Credite interne							
					Total	Credit neguvernamental			Credit guvernamental, net			
						Total	În lei	În valute convertibile		Total	Certificate de trezorerie	
1996	-683 127	3 429 498	-4 112 625	31 017 757	31 450 022	26 841 440	16 942 968	9 898 472	4 608 582	3 764 299		
1997	15 935 302	8 997 727	6 937 575	46 215 112	47 431 996	35 900 662	16 232 369	19 668 294	11 531 334	5 752 249		
1998	16 162 110	10 155 485	6 006 625	76 367 782	79 919 360	59 086 517	24 272 609	34 813 908	20 832 843	15 096 358		
1999	41 380 750	17 628 942	23 751 808	92 741 702	101 340 362	57 719 485	24 444 938	33 274 548	43 620 877	15 928 235		
2000	92 911 746	23 848 598	69 063 148	92 148 215	112 885 528	75 007 107	30 410 835	44 596 272	37 878 421	19 041 836		
2001	168 511 694	29 661 474	138 850 220	102 000 338	143 244 731	118 254 451	47 533 320	70 721 131	24 990 279	21 363 034		
2002	236 923 499	39 534 971	197 388 528	136 788 966	200 221 167	179 626 413	66 728 798	112 897 615	20 594 754	24 560 190		
2002	mai	201 419 984	29 674 614	171 745 370	89 208 582	143 045 444	143 072 372	51 203 515	91 868 856	-26 928	21 063 798	
	iun.	197 918 296	29 678 938	168 239 358	102 993 500	164 420 870	147 266 724	52 780 790	94 485 933	17 154 146	20 367 309	
	iul.	203 312 915	29 682 734	173 630 181	100 163 682	161 825 032	145 975 042	53 233 089	92 741 953	15 849 990	18 323 285	
	aug.	210 154 280	29 684 063	180 470 217	104 695 940	165 289 136	150 833 775	54 617 143	96 216 632	14 455 361	20 776 847	
	sep.	209 264 500	29 690 539	179 573 961	108 067 953	170 243 344	157 002 679	58 079 313	98 923 366	13 240 665	20 763 032	
	oct.	218 927 687	29 693 943	189 233 744	106 005 271	170 551 220	164 935 211	62 206 653	102 728 558	5 616 009	19 779 325	
	nov.	220 276 090	29 699 858	190 576 232	114 307 440	181 090 145	171 493 585	66 055 394	105 438 191	9 596 561	23 809 403	
	dec.	236 923 499	39 534 971	197 388 528	136 788 966	200 221 167	179 626 413	66 728 798	112 897 615	20 594 754	24 560 190	
	2003	ian.	232 227 553	39 535 294	192 692 259	123 493 888	200 572 021	184 610 479	70 980 035	113 630 444	15 961 542	23 680 441
		feb.	234 636 636	39 536 203	195 100 433	132 765 014	207 926 988	189 483 924	73 213 618	116 270 306	18 443 065	24 162 041
mar.		231 541 934	39 539 074	192 002 860	137 909 110	215 323 894	197 984 800	77 108 949	120 875 851	17 339 093	20 950 860	
apr.		226 250 310	39 539 106	186 711 204	152 344 230	225 900 464	206 478 863	81 246 724	125 232 139	19 421 601	19 053 233	
mai		219 069 230	39 539 261	179 529 969	160 028 543	239 292 005	217 660 469	88 830 521	128 829 948	21 631 537	18 188 912	

## 11. SITUAȚIA MONETARĂ CONSOLIDATĂ

- milioane lei; s fârșitul perioadei -

Perioada	ACTIVE INTERNE NETE (continuare)									
	Credite interne (continuare)									
	Credit guvernamental, net (continuare)									
	Alte credite guvernamentale	Fond pentru pensia suplimentară de stat	Datoric publică pe TML	Depozite din finanțarea externă pe TML	Depozite ale fondului pentru ajutorul de șomaj	Alte fonduri extra-bugetare	Obligațiuni în valută	Contul general al Trezoreriei statului	Alte titluri de stat	Disponibilități din plasmamente ale Trezoreriei statului
1996	1 132 000	-333	149 913	-17 556	-28 079	-1 089 323	422 868	274 793	x	-
1997	-	-378	141 825	-181 998	-67 995	-1 918 746	601 725	-669 845	7 874 497	-
1998	-	-	137 262	-1 644 877	-101 340	-5 372 787	4 570 380	-22 918	8 170 763	-
1999	1 060 000	-	x	-2 902 088	-152 735	-2 575 596	14 021 955	-2 846 741	21 087 847	-
2000	186 847	-	x	-4 217 605	-77 482	-4 704 636	2 757 719	-1 015 642	25 907 889	-504
2001	317 927	-	x	-13 742 920	-27 186	-3 334 188	11 757 921	-4 313 854	12 970 102	-555
2002	580 831	-	x	-14 160 029	-192	-3 646 622	11 520 670	-6 841 541	8 582 063	-616
2002 mai	733 519	-	x	-36 708 182	-14 370	-3 565 946	12 011 793	-6 244 569	12 727 354	-30 326
iun.	749 976	-	x	-24 246 112	-11 576	-3 390 503	12 578 722	-2 352 192	13 485 787	-27 266
iul.	727 844	-	x	-17 198 713	-9 066	-3 071 916	12 738 890	-9 257 831	13 627 883	-30 387
aug.	595 000	-	x	-17 963 268	-6 339	-3 265 559	12 193 670	-11 962 481	14 122 583	-35 092
sep.	446 449	-	x	-17 667 163	-3 787	-3 637 492	10 493 495	-8 542 033	11 416 344	-28 180
oct.	564 137	-	x	-21 485 113	-2 048	-3 830 369	11 513 747	-13 008 453	12 120 525	-35 743
nov.	371 138	-	x	-21 322 746	-925	-5 200 473	10 913 118	-7 392 187	8 452 040	-32 807
dec.	580 831	-	x	-14 160 029	-192	-3 646 622	11 520 670	-6 841 541	8 582 063	-616
2003 ian.	788 190	-	x	-12 853 558	-220	-3 641 066	13 132 221	-13 737 911	8 635 235	-41 788
feb.	469 511	-	x	-12 482 085	-124	-3 630 091	12 497 341	-12 693 102	10 158 849	-39 276
mar.	467 994	-	x	-14 982 227	-52	-3 738 204	12 200 944	-10 017 733	12 500 900	-43 388
apr.	468 742	-	x	-13 483 658	-148	-3 950 777	12 284 149	-6 662 681	11 754 048	-41 306
mai	338 173	-	x	-13 317 499	-160	-3 977 698	10 478 627	-654 179	10 600 111	-24 749

(continuare) - milioane lei; s fârșitul perioadei -

Perioada	ACTIVE INTERNE NETE (continuare)					MASA MONETARĂ (M2)			Pro memoria
	Alte active, net					Total	din care:		Preț aur (lei/gram) 1)
	Total	Active externe neconvertibile nete	Sume în tranzit între sediile băncii	Conturi de capital	Altele		În lei	În valute convertibile	
1996	-432 265	-36 188	-518 253	-5 300 526	5 422 702	30 334 630	23 249 001	7 085 630	39 122,90
1997	-1 216 884	-175 727	-87 231	-9 101 579	8 147 653	62 150 414	44 464 140	17 686 275	95 823,00
1998	-3 551 578	-125 870	21 550	-11 457 847	8 010 590	92 529 892	62 328 428	30 201 465	101 272,00
1999	-8 598 660	-113 702	-365 166	-18 348 599	10 228 807	134 122 453	83 640 941	50 481 511	170 703,00
2000	-20 737 313	-103 348	-599 433	-25 650 208	5 615 676	185 059 961	110 203 646	74 856 314	227 264,00
2001	-41 244 393	-209 666	-337 075	-50 900 002	10 202 350	270 512 032	154 727 893	115 784 139	282 004,00
2002	-63 432 202	1 262 105	-662 880	-64 852 312	820 886	373 712 465	226 900 750	146 811 715	375 351,00
2002 mai	-53 836 862	-174 997	-2 887 209	-46 640 628	-4 134 028	290 628 567	167 586 885	123 041 682	282 004,00
iun.	-61 427 370	-167 303	-4 198 675	-51 936 293	-5 125 099	300 911 796	176 347 744	124 564 052	282 004,00
iul.	-61 661 349	-202 883	-4 128 546	-51 626 124	-5 703 796	303 476 597	180 577 587	122 899 010	282 004,00
aug.	-60 593 196	-187 977	-5 019 930	-52 281 448	-3 103 841	314 850 220	188 461 620	126 388 600	282 004,00
sep.	-62 175 391	-200 549	-5 120 074	-52 541 344	-4 313 423	317 332 453	189 458 218	127 874 234	282 004,00
oct.	-64 545 949	-247 185	-4 657 082	-53 631 958	-6 009 724	324 932 958	194 972 478	129 960 480	282 004,00
nov.	-66 782 705	-162 939	-5 804 115	-54 362 708	-6 452 944	334 583 530	199 408 663	135 174 867	282 004,00
dec.	-63 432 202	1 262 105	-662 880	-64 852 312	820 886	373 712 465	226 900 750	146 811 715	375 351,00
2003 ian.	-77 078 133	1 250 378	-4 467 429	-68 242 034	-5 619 049	355 721 441	210 546 431	145 175 010	375 351,00
feb.	-75 161 974	1 284 777	-4 885 752	-67 127 585	-4 433 414	367 401 650	219 368 221	148 033 429	375 351,00
mar.	-77 414 783	1 217 258	-5 093 788	-65 084 740	-8 453 513	369 451 045	223 134 499	146 316 546	375 351,00
apr.	-73 556 234	1 234 424	-3 705 997	-63 010 247	-8 074 414	378 594 540	232 341 507	146 253 033	375 351,00
mai	-79 263 462	1 217 177	-4 922 674	-64 397 172	-11 160 793	379 097 773	228 810 296	150 287 477	375 351,00

1) Stocul se revaluează la sfârșitul anului.

## 12. BALANȚA DE PLĂȚI

- milioane EUR -

COMPONENTE	2002 (ianuarie - mai)*			2003 (ianuarie - mai)*		
	Credit	Debit	Sold	Credit	Debit	Sold
<b>I. CONTUL CURENT (A+B+C)</b>	<b>7 428</b>	<b>8 087</b>	<b>-659</b>	<b>7 994</b>	<b>8 961</b>	<b>-967</b>
<b>A. Bunuri și servicii</b>	<b>6 587</b>	<b>7 664</b>	<b>-1 077</b>	<b>7 184</b>	<b>8 416</b>	<b>-1 232</b>
a. Bunuri fob (export / import )	5 644	6 701	-1 057	6 221	7 431	-1 210
b. Servicii	943	963	-20	963	985	-22
– transport	393	341	52	399	370	29
– turism - călătorii	125	158	-33	129	144	-15
– alte servicii	425	464	-39	435	471	-36
<b>B. Venituri</b>	<b>152</b>	<b>338</b>	<b>-186</b>	<b>135</b>	<b>421</b>	<b>-286</b>
– din muncă	69	2	67	43	2	41
– din investiții directe	10	135	-125	1	141	-140
– din investiții de portofoliu	55	27	28	79	80	-1
– din alte investiții de capital (dobânzi)	18	174	-156	12	198	-186
<b>C. Transferuri curente</b>	<b>689</b>	<b>85</b>	<b>604</b>	<b>675</b>	<b>124</b>	<b>551</b>
– administrație publică	56	7	49	74	16	58
– alte sectoare	633	78	555	601	108	493
<b>2. CONTUL DE CAPITAL ȘI FINANCIAR (A+B)</b>	<b>3 328</b>	<b>2 302</b>	<b>1 026</b>	<b>2 397</b>	<b>1 322</b>	<b>1 075</b>
<b>A. Contul de capital</b>	<b>19</b>	<b>1</b>	<b>18</b>	<b>47</b>	<b>3</b>	<b>44</b>
a. Transferuri de capital	19	1	18	47	3	44
– administrație publică	16	0	16	32	0	32
– alte sectoare	3	1	2	15	3	12
b. Achiziționare / Vânzare active nemateriale – nefinanciare	0	0	0	0	0	0
<b>B. Contul financiar</b>	<b>3 309</b>	<b>2 301</b>	<b>1 008</b>	<b>2 350</b>	<b>1 319</b>	<b>1 031</b>
a. Investiții directe	582	129	453	571	75	496
– ale rezidenților în străinătate	6	44	-38	1	22	-21
– ale nerezidenților în România	576	86	490	570	53	517
b. Investiții de portofoliu	777	114	663	76	105	-29
– active	3	4	-1	3	2	1
– pasive	774	110	664	73	103	-30
c. Alte investiții de capital	1 928	814	1 114	1 447	1 139	308
– active	649	90	559	140	150	-10
1. Împrumuturi și credite pe termen lung	31	7	24	6	18	-12
2. Împrumuturi și credite pe termen scurt	2	2	0	8	13	-5
3. Documente de export pe termen lung	15	15	0	6	5	1
4. Documente de export pe termen scurt	198	43	155	56	110	-54
5. Numerar și cecuri	60	0	60	10	0	10
6. Depozite deținute de rezidenți bancari în străinătate	343	0	343	54	0	54
7. Alte active	0	23	-23	0	4	-4
– pe termen lung	0	0	0	0	0	0
– pe termen scurt	0	23	-23	0	4	-4
– pasive	1 279	724	555	1 307	989	318
1. Credite și împrumuturi de la FMI	0	54	-54	69	36	33
2. Împrumuturi și credite pe termen lung	904	520	384	936	729	207
3. Împrumuturi și credite pe termen scurt	111	59	52	215	107	108
4. Documente de import pe termen lung	14	17	-3	15	15	0
5. Documente de import pe termen scurt	86	74	12	37	102	-65
6. Numerar și cecuri	0	0	0	0	0	0
7. Depozite deținute de nerezidenți în România	147	0	147	35	0	35
8. Alte pasive	17	0	17	0	0	0
– pe termen lung	17	0	17	0	0	0
– pe termen scurt	0	0	0	0	0	0
d. Conturi în tranzit	9	0	9	12	0	12
e. Conturi de clearing / barter	6	0	6	0	0	0
f. Active de rezervă (BNR)	7	1 243	-1 236	244	0	244
– aur monetar	0	1	-1	0	0	0
– DST	7	0	7	0	0	0
– poziția de rezervă la FMI	0	0	0	0	0	0
– devize convertibile	0	1 242	-1 242	244	0	244
– alte active	0	0	0	0	0	0
<b>3. ERORI ȘI OMISIUNI (net)</b>	<b>0</b>	<b>367</b>	<b>-367</b>	<b>0</b>	<b>108</b>	<b>-108</b>

\*) Date provizorii

## 13. POZIȚIA INVESTIȚIONALĂ INTERNAȚIONALĂ A ROMÂNIEI

- milioane EUR; sfârșitul perioadei -

Perioada	Rezervele internaționale brute				Active valutare în luni de import	Creanțe pe termen mediu și lung	Datoria externă pe termen mediu și lung						
	Total	Aur monetar *)	Dețineri de DST-uri	Dezize convertibile			A. Pe tipuri de creditori						
							Total	Multilaterale					
								Total	din care:				
		FMI	UE	BIRD	BERD								
1996	2 534,9	839,7	3,3	1 692,0	2,0	3 124,6	5 811,8	2 193,2	524,8	510,0	823,9	224,4	
1997	4 226,3	784,9	94,0	3 347,4	3,8	3 269,8	7 767,2	3 069,0	580,7	580,0	1 259,2	420,6	
1998	3 247,1	791,5	1,0	2 454,5	2,6	3 241,1	7 983,4	3 158,7	461,2	395,0	1 258,3	577,5	
1999	3 638,5	962,6	10,1	2 665,8	3,0	3 715,5	8 734,3	3 858,7	456,3	205,8	1 699,2	749,8	
2000	5 205,3	989,0	1,1	4 215,2	3,3	4 096,9	11 043,5	4 670,3	486,7	225,0	2 147,4	846,6	
2001	7 230,9	1 063,8	7,7	6 159,4	4,0	4 390,7	13 513,8	5 160,5	437,9	225,0	2 295,9	911,6	
2002	8 051,3	1 132,2	2,2	6 916,9	4,2	3 711,7	14 552,0	5 137,7	408,3	170,0	2 163,0	825,3	
2002 mai	7 954,3	1 180,6	0,6	6 773,1	4,4	4 091,3	13 881,9	5 015,4	369,8	224,9	2 190,9	823,0	
iun.	7 376,1	1 085,4	0,7	6 290,0	4,0	3 855,9	13 078,6	4 823,6	349,3	222,8	2 073,0	782,2	
iul.	7 713,1	1 055,6	0,7	6 656,8	4,1	3 915,9	13 391,2	4 895,8	354,5	226,2	2 107,3	802,1	
aug.	7 884,2	1 073,2	6,5	6 804,6	4,3	3 892,9	13 400,5	4 894,5	351,9	225,1	2 098,1	794,8	
sep.	8 052,7	1 109,7	6,1	6 936,9	4,3	3 934,6	13 652,2	5 095,6	452,2	223,8	2 101,9	785,2	
oct.	8 248,0	1 085,2	5,9	7 156,9	4,4	3 920,8	13 973,1	5 281,6	451,2	224,2	2 267,6	782,0	
nov.	8 180,8	1 084,8	2,3	7 093,7	4,3	3 895,3	14 387,6	5 447,7	420,0	172,2	2 263,4	966,0	
dec.	8 051,3	1 132,2	2,2	6 916,9	4,2	3 711,7	14 552,0	5 137,7	408,3	170,0	2 163,0	825,3	
2003 ian.	7 848,5	1 158,7	8,5	6 681,4	4,5	3 574,4	14 366,4	5 225,9	401,4	168,9	2 084,8	908,0	
feb.	7 879,6	1 091,7	5,4	6 782,5	4,5	3 587,6	14 535,9	5 266,8	391,3	170,4	2 101,8	894,4	
mar.	7 732,6	1 044,2	5,4	6 683,1	4,2	3 557,4	14 391,4	5 225,6	386,5	167,6	2 082,0	903,4	
apr.	7 537,9	1 022,9	5,2	6 509,8	4,0	3 557,4	14 381,4	5 179,7	454,6	170,0	2 063,0	801,5	
mai	7 234,3	1 045,5	2,5	6 186,3	3,7	3 557,4	13 992,9	4 942,8	411,2	170,0	1 944,9	756,6	

\*) Aurul este evaluat la prețul de pe piața Londrei, în ultima zi a lunii de referință.

(continuare)

- milioane EUR; sfârșitul perioadei -

Perioada	Datoria externă pe termen mediu și lung (continuare)											
	A. Pe tipuri de creditori (continuare)											
	Bilaterale						Bănci private					
	Total	din care:					Total	din care:				
China		Canada	SUA	Italia	Germania	Japonia		Germania	Franța	SUA	Marea Britanie	
1996	1 049,1	28,9	215,4	107,8	94,4	360,8	76,2	1 249,6	225,1	280,9	154,3	341,7
1997	1 054,0	13,7	259,2	71,2	87,1	384,3	75,1	1 532,8	226,1	376,1	158,5	383,3
1998	978,4	13,4	213,8	47,7	75,3	392,0	74,4	1 433,2	224,0	385,3	179,7	231,3
1999	1 006,6	13,4	217,5	39,8	64,2	399,2	120,4	1 482,1	193,7	433,2	283,6	129,4
2000	993,4	24,9	200,6	42,7	46,5	327,2	129,6	1 907,1	188,2	397,5	514,7	100,6
2001	928,3	-	184,6	77,3	92,5	274,9	108,0	2 219,9	249,1	350,3	467,9	277,3
2002	781,4	-	130,5	60,0	98,8	206,2	86,1	2 424,2	274,0	285,9	647,3	293,8
2002 mai	889,1	-	152,9	104,8	34,9	244,5	99,6	2 298,2	276,8	312,1	370,6	364,4
iun.	851,2	-	144,2	98,8	28,8	236,2	96,7	2 177,1	277,4	296,4	335,7	319,7
iul.	842,2	-	146,4	99,0	29,2	222,0	94,7	2 265,9	283,9	299,5	333,9	387,0
aug.	820,3	-	132,5	98,1	29,1	218,8	95,1	2 276,2	288,0	294,7	339,3	376,4
sep.	834,5	-	166,3	66,3	104,1	221,0	89,2	2 183,3	283,9	259,1	363,8	350,7
oct.	838,4	-	165,7	63,6	105,7	217,3	88,7	2 152,6	285,6	272,7	363,7	327,9
nov.	844,8	-	164,6	63,2	107,3	219,4	88,3	2 112,0	280,6	269,1	355,8	327,1
dec.	781,4	-	130,5	60,0	98,8	206,2	86,1	2 424,2	274,0	285,9	647,3	293,8
2003 ian.	774,6	-	151,1	57,3	100,0	187,5	79,6	2 313,6	261,1	272,6	614,7	285,0
feb.	765,5	-	139,7	57,5	100,9	184,8	80,2	2 358,7	276,1	275,0	611,8	307,1
mar.	734,6	-	138,2	56,6	89,6	181,4	75,8	2 397,0	280,7	305,7	612,5	294,7
apr.	711,0	-	113,7	55,4	90,7	181,0	75,0	2 431,4	307,2	315,6	606,5	295,3
mai	692,6	-	106,3	51,5	89,4	180,2	71,0	2 389,2	307,9	363,9	560,8	284,4

## 13. POZIȚIA INVESTIȚIONALĂ INTERNAȚIONALĂ A ROMÂNIEI

(continuare)

- milioane EUR; sfârșitul perioadei -

Perioada	Datoria externă pe termen mediu și lung (continuare)														
	A. Pe tipuri de creditori (continuare)										B. Pe tipuri de debitori				
	Obligațiuni							Credite furnizor		Alți creditori		Total	Datoria publică	Datoria public garantată	Datoria comercială negarantată
	Total	din care:		Nomura Securities Japonia	Credit Deutsche Bank AG	ING Bank Schroeder Salomon Smith Barney	Merrill Lynch Marea Britanie	Total	din care:	Total	din care:				
	CS First Boston Germania	CS First Boston Elveția	Germania					SUA							
1996	987,4	x	x	579,7	x	x	221,7	222,6	62,0	110,0	12,8	5 811,8	3 487,6	1 490,2	834,0
1997	1 588,8	303,4	x	571,3	x	x	448,3	223,7	45,2	298,9	40,6	7 767,2	4 357,5	1 843,8	1 565,8
1998	1 610,0	306,4	x	617,2	x	x	426,2	233,0	38,8	570,1	62,3	7 983,4	4 122,8	1 843,3	2 017,3
1999	1 153,2	308,0	x	292,0	x	x	214,2	193,8	41,7	1 039,9	122,3	8 734,3	3 932,0	2 261,5	2 540,8
2000	1 240,7	306,8	x	280,8	150,0	150,0	62,3	295,6	31,9	1 936,4	190,6	11 043,5	5 002,5	2 476,1	3 565,0
2001	1 920,9	306,8	600,0	—	150,0	300,0	32,8	348,6	27,5	2 935,7	249,7	13 513,8	5 650,3	3 097,9	4 765,6
2002	2 291,9	—	600,3	—	850,0	300,0	5,0	379,9	32,7	3 536,9	185,5	14 552,0	6 038,6	3 135,1	5 378,3
2002 mai	2 546,0	306,7	599,7	—	849,7	299,9	7,9	356,1	27,4	2 777,0	244,7	13 881,9	6 217,4	3 122,5	4 542,0
iun.	2 199,0	—	594,0	—	841,6	297,0	6,3	340,8	26,3	2 686,9	236,1	13 078,6	5 738,6	2 939,9	4 400,1
iul.	2 225,7	—	603,1	—	854,3	301,5	6,4	359,6	30,5	2 802,1	234,3	13 391,2	5 833,0	3 042,1	4 516,0
aug.	2 209,2	—	600,2	—	850,3	300,1	6,4	366,7	30,4	2 833,7	229,7	13 400,5	5 831,3	3 020,4	4 548,8
sep.	2 193,9	—	596,9	—	845,5	298,4	6,4	379,3	30,7	2 965,6	231,8	13 652,2	5 999,6	2 943,6	4 709,0
oct.	2 191,8	—	597,9	—	847,0	298,9	6,4	382,0	30,2	3 126,7	224,1	13 973,1	6 202,5	2 905,4	4 865,1
nov.	2 213,4	—	608,0	—	861,4	304,0	5,3	377,9	27,0	3 391,7	224,6	14 387,6	6 187,8	2 872,7	5 327,1
dec.	2 291,9	—	600,3	—	850,0	300,0	5,0	379,9	32,7	3 536,9	185,5	14 552,0	6 038,6	3 135,1	5 378,3
2003 ian.	2 262,8	—	595,9	—	844,2	297,9	4,9	378,6	34,0	3 410,8	201,2	14 366,4	5 920,7	3 047,4	5 398,3
feb.	2 273,6	—	601,4	—	852,1	300,7	4,9	380,7	34,7	3 490,7	215,0	14 535,9	5 981,8	3 060,4	5 493,7
mar.	2 231,2	—	591,4	—	837,8	295,7	4,9	369,9	33,2	3 433,1	191,3	14 391,4	5 892,2	3 044,2	5 455,1
apr.	2 259,9	—	600,0	—	850,0	300,0	4,8	336,4	33,8	3 463,0	181,9	14 381,4	5 989,3	3 080,6	5 311,5
mai	2 227,3	—	600,3	—	850,0	300,0	3,6	324,1	30,0	3 416,9	172,5	13 992,9	5 793,5	3 006,4	5 193,0

(continuare)

- milioane EUR; sfârșitul perioadei -

Perioada	Creanțe și angajamente pe termen scurt										
	Total	Creanțe				Angajamente					
		Total	Documente de export (incassouri)	Acreditiv de export	Garanții primite	Total	Documente de import (incassouri)	Acreditiv de import	Garanții emise	Linii de finanțare	Alte angajamente
1996	-452,5	457,0	145,6	259,1	52,3	909,5	382,7	330,5	115,0	18,1	63,2
1997	-479,0	426,8	168,1	204,7	54,0	905,8	426,4	233,7	137,0	31,4	77,3
1998	-115,5	392,6	160,2	153,6	78,9	508,1	198,3	129,0	153,2	13,1	14,5
1999	78,5	472,0	173,0	218,5	80,5	393,5	159,2	127,6	60,9	27,6	18,1
2000	75,9	489,0	185,5	234,9	68,6	413,1	158,8	173,5	52,5	14,4	13,9
2001	-56,3	406,5	182,5	139,3	84,8	462,8	181,9	167,8	92,7	12,8	7,6
2002	-262,0	185,5	13,0	142,7	29,9	447,5	163,2	197,8	76,6	1,1	8,9
2002 mai	-221,7	242,9	21,6	145,8	75,5	464,6	182,8	173,7	72,8	31,5	3,8
iun.	-194,5	237,4	12,9	144,5	80,0	431,8	189,9	156,9	71,7	8,5	4,7
iul.	-186,4	233,7	9,4	151,4	72,9	420,2	177,1	161,7	71,9	4,3	5,2
aug.	-185,9	232,0	10,4	147,6	74,1	417,9	177,5	146,3	79,1	5,8	9,2
sep.	-179,2	242,8	14,9	163,4	64,5	422,0	176,1	150,3	78,7	8,0	8,9
oct.	-189,3	235,6	11,9	158,6	65,2	424,9	178,4	153,5	73,7	10,2	9,0
nov.	-204,3	211,6	16,4	147,4	47,8	415,9	160,3	164,9	77,1	3,3	10,3
dec.	-262,0	185,5	13,0	142,7	29,9	447,5	163,2	197,8	76,6	1,1	8,9
2003 ian.	-248,8	173,4	7,7	132,8	33,0	422,2	160,3	156,6	78,1	16,9	10,3
feb.	-250,5	187,5	11,6	145,9	30,0	438,0	156,2	168,5	82,7	22,3	8,3
mar.	-250,1	162,4	10,8	114,7	36,9	412,6	144,8	171,0	79,2	7,4	10,1
apr.	-241,7	166,7	11,7	119,3	35,7	408,4	151,3	165,7	81,7	1,6	8,1
mai	-151,6	239,9	67,9	139,2	32,8	391,5	135,3	162,2	76,3	7,7	10,0

## 14a. PIAȚA VALUTARĂ INTERBANCARĂ

Perioada	Volum tranzacții* (mil. EUR)**	Curs de schimb (ROL/EUR**)				Curs de schimb (ROL/USD)			
		la sfârșitul perioadei	mediu			la sfârșitul perioadei	mediu		
			ROL/EUR**	variație față de			ROL/USD	variație față de	
				sfârșitul anului anterior (%)	aceeași perioadă a anului anterior (%)			sfârșitul anului anterior (%)	aceeași perioadă a anului anterior (%)
1996	283,8	5 005	3 862,90	42,4	46,9	4 035	3 082,60	46,0	51,6
1997	642,9	8 867	8 090,92	90,6	109,5	8 023	7 167,94	113,2	132,5
1998	1 151,1	12 788	9 989,25	39,8	23,5	10 951	8 875,55	32,3	23,8
1999	1 700,9	18 331	16 295,57	47,0	63,1	18 255	15 332,93	70,9	72,8
2000	2 066,2	24 118	19 955,75	26,4	22,5	25 926	21 692,74	42,3	41,5
2001	2 309,6	27 881	26 026,89	22,6	30,4	31 597	29 060,86	23,2	34,0
2002	3 110,3	34 919	31 255,25	21,4	20,1	33 500	33 055,46	6,6	13,7
2002 mai	2 673,0	31 446	30 774,34	9,1	23,5	33 533	33 490,95	6,1	17,5
iun.	3 018,6	33 296	31 912,02	13,1	29,0	33 477	33 392,25	5,8	15,3
iul.	3 480,3	32 209	32 721,31	16,0	29,5	32 888	32 979,04	4,5	12,3
aug.	3 569,0	32 722	32 365,13	14,8	20,5	33 215	33 093,77	4,9	11,0
sep.	2 865,4	32 508	32 481,22	15,2	17,9	33 055	33 116,14	4,9	9,5
oct.	3 894,0	33 085	32 629,40	15,7	17,0	33 524	33 242,22	5,3	8,0
nov.	3 065,0	33 346	33 592,07	19,1	20,8	33 569	33 544,67	6,3	7,2
dec.	2 981,5	34 919	34 238,67	21,4	21,4	33 500	33 653,84	6,6	6,6
2003 ian.	2 835,7	35 860	35 594,18	4,0	25,9	33 130	33 448,00	-0,6	4,4
feb.	2 972,8	35 718	35 442,62	3,5	26,3	33 121	32 883,95	-2,3	2,0
mar.	2 986,8	36 168	35 823,05	4,6	24,8	33 189	33 134,50	-1,5	1,1
apr.	2 619,5	36 952	36 559,95	6,8	24,7	33 214	33 702,67	0,1	1,8
mai	2 778,7	38 084	37 617,24	9,9	22,2	32 156	32 501,71	-3,4	-3,0
iun.	2 154,2	37 671	38 062,76	11,2	19,3	33 014	32 616,43	-3,1	-2,3

\*) Valorile anuale sunt medii lunare; \*\*) ECU în perioada 1996-1998.

## 14b. CURSURI ZILNICE PE PIAȚA VALUTARĂ

- lei -

Data	CAD	CHF	EUR	GBP	100 JPY	USD	DST	Gram aur
02 mai 2003	23 325	24 619	37 179	53 158	27 842	33 064	46 225	362 906
05 mai 2003	23 482	24 694	37 370	53 447	27 989	33 298	46 278	364 770
06 mai 2003	23 545	24 734	37 495	53 203	27 952	33 077	46 535	364 251
07 mai 2003	23 659	24 787	37 558	52 973	28 090	32 933	46 215	363 633
08 mai 2003	23 489	24 939	37 515	52 913	28 376	33 040	45 960	362 637
09 mai 2003	23 404	24 845	37 502	52 311	27 813	32 630	45 874	365 593
12 mai 2003	23 419	24 874	37 621	52 368	27 855	32 484	46 043	366 039
13 mai 2003	23 473	24 795	37 518	52 440	27 848	32 617	45 592	365 037
14 mai 2003	23 521	24 777	37 502	52 634	27 943	32 622	45 754	365 644
15 mai 2003	23 767	24 846	37 538	52 919	28 283	32 714	45 862	372 320
16 mai 2003	23 775	24 891	37 492	53 150	28 165	32 799	46 024	371 926
19 mai 2003	23 793	24 942	37 741	52 674	27 977	32 220	46 120	372 617
20 mai 2003	23 801	24 885	37 633	52 822	27 620	32 370	45 802	383 013
21 mai 2003	23 914	24 995	37 719	52 891	27 606	32 193	45 792	377 569
22 mai 2003	23 779	24 926	37 675	52 762	27 467	32 273	45 687	383 294
23 mai 2003	23 273	24 779	37 678	52 425	27 322	31 955	45 497	379 691
26 mai 2003	23 167	24 718	37 719	52 344	27 247	31 919	45 440	380 104
27 mai 2003	23 135	24 770	37 824	52 214	27 224	31 802	45 567	380 603
28 mai 2003	23 281	24 823	37 812	52 568	27 274	32 100	45 314	375 893
29 mai 2003	23 223	24 718	37 787	52 849	27 129	32 270	45 551	374 215
30 mai 2003	23 509	24 907	38 084	53 060	27 082	32 156	45 863	377 971



**15a. PIATA DE CAPITAL - BURSA DE VALORI BUCUREȘTI**

Perioada	Nr. acțiuni tranzacționate (mii buc.)	Număr tranzacții	Volum tranzacții (miliarde lei)	Capitalizarea pieței (miliarde lei)	Indice BET (puncte)	Indice BET-C (puncte)	Indice BET-FI (puncte)
2002 mai	378 111	59 169	465	64 957	1 260,6	844,2	4 447,8
iun.	238 065	60 747	470	61 970	1 241,2	832,4	4 292,8
iul.	200 388	55 366	390	68 207	1 254,0	828,5	4 377,3
aug.	236 773	61 787	435	77 644	1 393,3	927,9	5 424,3
sep.	594 655	77 345	1 147	98 532	1 638,6	1 092,7	7 337,3
oct.	589 636	91 503	1 162	98 868	1 655,3	1 105,2	6 875,9
nov.	665 750	81 580	1 398	86 069	1 560,6	1 036,9	5 877,4
dec.	157 473	43 630	356	91 580	1 659,1	1 103,1	6 015,2
2003 ian.	234 766	51 123	581	95 532	1 774,6	1 171,5	6 281,0
feb.	281 970	44 278	630	97 812	1 744,4	1 142,5	5 466,9
mar.	769 949	37 333	989	93 542	1 677,3	1 093,4	5 226,3
apr.	238 042	34 550	1 179	98 686	1 758,4	1 139,6	5 905,9
mai	200 573	36 016	450	99 895	1 784,3	1 141,3	5 964,9
iun.	346 793	41 571	767	105 135	1 812,4	1 205,4	6 124,9

Sursa: Bursa de Valori București

Notă: Datele privind capitalizarea pieței, indicii BET, BET-C și BET-FI corespund ultimei ședințe de tranzacționare din lună.

**15b. PIATA DE CAPITAL - RASDAQ**

Perioada	Nr. acțiuni tranzacționate (mii buc.)	Număr tranzacții	Volum tranzacții (miliarde lei)	Capitalizarea pieței (miliarde lei)	Indice compozit al pieței (puncte)	Indice Rasdaq categoria 1 (puncte)	Indice Rasdaq categoria 2 (puncte)
2002 mai	78 728	4 314	139	38 327	850,4	x	x
iun.	297 530	4 871	366	42 040	804,1	x	x
iul.	54 519	5 843	195	46 094	809,6	x	x
aug.	47 427	4 496	143	50 643	887,1	x	x
sep.	119 444	6 650	455	61 899	1 127,1	x	x
oct.	1 164 426	7 405	1 662	59 690	1 074,4	1 102,2	1 062,4
nov.	37 135	6 902	263	61 025	1 068,5	1 020,1	1 056,6
dec.	68 470	4 572	230	61 074	1 051,9	974,8	1 104,2
2003 ian.	34 124	6 004	237	65 253	1 110,9	1 056,9	1 289,1
feb.	35 028	6 169	193	66 160	1 126,9	1 003,5	1 143,1
mar.	26 248	5 911	399	64 063	1 094,3	996,3	1 053,5
apr.	51 278	4 661	247	66 038	1 096,2	1 003,4	1 022,0
mai	94 412	5 106	314	68 327	1 055,5	771,2	1 028,9
iun.	56 635	6 061	127	73 078	1 128,0	850,3	1 045,4

Sursa: RASDAQ

Notă: Datele privind capitalizarea pieței și indicii bursieri corespund ultimei ședințe de tranzacționare din lună.

## 16a. EXECUȚIA BUGETULUI DE STAT\*

- miliarde lei; cumulată de la începutul anului -

Perioada	VENITURI									CHELTUIELI		
	Total	Venituri curente							Venituri din capital 2)	Total	din care:	
		Total	Venituri fiscale				Venituri nefiscale	Învăță- mânt, cultură			Sănătate 3)	
			Total	din care:								
Impozit pe profit	Impozit pe venit 1)	TVA și accize	Taxe vamale									
1996	18 372,8	18 267,5	17 523,0	3 517,3	6 656,3	6 844,7	1 673,7	744,6	105,3	23 732,0	3 709,9	2 008,5
1997	43 834,5	41 496,7	40 051,0	10 638,9	13 945,6	15 910,0	3 352,7	1 445,7	2 284,9	52 896,6	8 010,4	4 418,8
1998	67 215,5	62 681,0	60 677,9	10 845,6	15 092,9	30 924,5	5 741,4	2 003,1	3 228,1	77 616,6	12 268,1	3 183,9
1999	93 239,8	88 640,2	85 019,0	16 646,0	10 126,1	48 639,1	7 846,7	3 621,2	4 201,2	106 886,7	15 742,7	3 517,5
2000	120 342,2	119 763,5	114 394,5	19 927,3	24 374,1	71 075,0	8 702,4	5 368,9	121,0	149 167,8	23 250,7	3 710,4
2001	148 203,1	146 845,4	137 271,0	21 991,0	36 742,5	100 896,6	9 038,2	9 574,4	85,8	184 012,2	13 586,4	6 774,7
2002	179 205,5	178 649,4	167 752,4	29 978,8	41 322,9	136 928,8	9 361,5	10 897,0	212,1	226 823,6	16 843,7	9 429,2
2002 mai	64 381,5	64 137,2	59 009,3	12 612,3	15 528,6	47 400,1	3 224,1	5 128,0	153,0	79 170,3	5 884,4	3 269,0
iun.	75 350,8	75 071,0	69 478,2	13 558,9	19 119,7	58 279,7	4 027,3	5 592,9	183,0	104 685,1	7 310,9	4 098,7
iul.	94 203,7	93 910,9	87 182,9	18 197,4	22 572,3	70 729,4	4 769,0	6 728,0	187,8	125 495,6	9 780,5	5 002,5
aug.	110 558,5	110 247,9	102 678,4	19 846,8	25 923,1	83 085,8	5 548,0	7 569,5	191,8	140 541,0	10 779,5	5 614,2
sep.	126 037,9	125 723,3	117 794,8	20 620,7	29 338,4	96 007,1	6 326,4	7 928,5	194,2	158 080,7	12 020,9	6 663,1
oct.	147 866,8	147 467,2	138 323,8	27 047,3	32 717,8	110 033,1	7 277,4	9 143,4	201,7	179 252,5	13 645,7	7 335,9
nov.	163 194,0	162 773,7	153 103,3	28 763,3	36 226,6	122 825,5	8 301,6	9 670,4	203,5	202 620,0	15 077,4	8 368,1
dec.	179 205,5	178 649,4	167 752,4	29 978,8	41 322,9	136 928,8	9 361,5	10 897,0	212,1	226 823,6	16 843,7	9 429,2
2003 ian.	21 214,5	21 174,7	19 421,6	5 909,8	4 069,3	12 594,0	599,9	1 753,1	34,4	19 615,5	1 409,7	917,5
feb.	35 766,5	35 702,8	33 006,7	7 450,9	8 058,0	24 867,1	1 510,2	2 696,1	41,7	38 041,7	2 858,1	1 647,1
mar.	50 977,2	50 869,5	47 416,6	9 123,4	11 485,1	38 671,0	2 554,7	3 452,8	72,0	58 700,5	4 272,0	2 689,1
apr.	74 018,1	73 868,2	68 380,0	15 548,0	15 569,3	54 347,8	3 639,4	5 488,2	111,6	81 400,4	6 462,3	3 523,5
mai	94 773,1	94 593,1	87 384,7	17 231,9	20 031,5	71 001,6	4 697,2	7 208,4	137,3	105 103,5	8 056,4	4 583,2

Sursa: Ministerul Finanțelor Publice.

\*) Din februarie 2001, include și fondurile speciale conform OUG nr.32/2001.

1) Impozit pe salarii în perioada 1995-1999, inclusiv sume defalcate către bugetele locale; 2) Din care venituri din privatizare (mld.lei) 1997: 1 769,9; 1998: 3 179,1; 1999: 3 789,0; 2000: - nu se mai încasează ca venituri la bugetul de stat; 3) Începând cu anii 1998 (parțial) și 1999, sistemul de ocrotire a sănătății se finanțează din fondul de asigurări sociale de sănătate constituit ca fond special.

(continuare)

- miliarde lei; cumulată de la începutul anului -

Perioada	SOLD											
	Pensii și alocații	Apărare națională	Ordine publică	Autorități publice	Cercetare științifică	Acțiuni economice				Transferuri din bugetul de stat	Dobânzi afere datoriei publice	
						Total	din care:					
							Industria	Agricultură și silvicultură	Transpor- turi și tele- comunicații			
1996	1 258,7	2 078,2	1 611,7	881,1	440,9	6 111,2	2 016,8	2 667,8	1 088,4	3 041,8	1 744,7	-5 359,2
1997	4 197,1	4 738,9	2 803,2	1 857,9	762,5	7 778,9	1 930,2	3 664,6	1 770,9	6 862,1	9 214,6	-9 062,1
1998	6 815,7	6 707,6	5 205,1	2 866,9	1 049,7	10 682,6	2 057,9	4 539,8	3 357,5	8 396,9	16 611,5	-10 401,0
1999	9 069,9	8 347,2	7 535,6	4 108,5	1 019,5	15 819,2	2 795,5	4 974,6	7 212,8	5 237,6	33 347,0	-13 646,9
2000	11 242,1	14 060,0	13 947,7	7 683,1	1 522,6	24 388,3	4 213,6	9 091,8	9 769,7	2 554,0	43 220,9	-28 825,6
2001	23 636,6	17 579,0	20 017,1	11 050,1	2 591,1	32 737,2	5 892,6	10 680,1	14 106,8	3 806,5	46 427,0	-35 809,1
2002	27 012,7	23 759,0	25 331,1	13 579,6	2 982,1	42 638,6	8 684,6	11 729,1	18 485,6	3 264,7	53 020,0	-47 618,1
2002 mai	10 010,8	9 315,0	9 844,2	4 839,6	751,7	13 930,7	3 008,8	4 053,5	6 116,1	268,1	18 163,9	-14 788,9
iun.	11 985,3	11 009,5	11 962,0	6 153,8	992,8	16 759,3	3 660,7	4 862,0	7 325,3	373,4	30 724,0	-29 334,3
iul.	14 308,6	12 943,0	14 257,0	7 150,4	1 540,9	20 152,9	4 430,8	6 047,6	8 498,9	453,0	35 867,4	-31 291,9
aug.	16 712,3	14 794,0	16 177,2	8 149,5	1 727,8	23 775,4	5 346,9	7 144,2	9 939,0	527,1	37 492,2	-29 982,5
sep.	19 078,7	16 962,5	18 519,1	9 103,8	1 975,9	27 243,3	6 019,0	7 928,7	11 510,5	559,0	40 622,1	-32 042,8
oct.	21 665,4	18 489,0	20 570,1	10 128,0	2 188,1	32 206,3	6 832,9	9 117,8	14 006,3	668,3	45 713,4	-31 385,7
nov.	24 261,1	21 077,2	22 921,2	11 330,6	2 433,1	37 218,1	7 601,1	10 748,2	16 171,6	1 522,7	50 302,0	-39 425,9
dec.	27 012,7	23 759,0	25 331,1	13 579,6	2 982,1	42 638,6	8 684,6	11 729,1	18 485,6	3 264,7	53 020,0	-47 618,1
2003 ian.	2 530,6	1 522,6	2 162,7	1 055,1	86,8	4 263,4	1 036,8	1 381,8	1 593,7	14,0	5 273,3	+1 599,0
feb.	5 277,6	3 701,3	5 178,4	2 302,3	216,5	7 749,7	1 923,6	2 873,2	2 518,9	14,0	7 912,4	-2 275,2
mar.	8 093,4	6 394,2	7 800,8	3 956,5	439,2	11 999,4	3 244,3	3 970,9	4 005,2	26,5	11 111,2	-7 723,4
apr.	11 023,4	8 298,1	10 206,9	5 558,5	676,0	17 850,8	4 613,9	5 829,6	6 471,8	30,7	14 692,8	-7 382,3
mai	13 803,2	10 826,8	12 498,8	6 964,7	843,7	23 187,5	5 816,7	7 204,4	8 877,5	313,7	19 947,7	-10 330,4

## 16b. EXECUȚIA BUGETELOR LOCALE

- miliarde lei; cumulat de la începutul anului -

Perioada	VENITURI										
	Total	din care:								Prelevări din bugetul de stat	Subvenții primate din bugetul de stat și fonduri speciale
		Venituri proprii						Venituri nefiscale	Venituri din capital		
		Total	Venituri fiscale								
			Total	din care:							
	Impozit pe profit	Impozite și taxe de la: populație      persoane juridice									
1996	4 998,5	1 130,4	873,0	30,6	283,7	318,9	208,7	48,7	1 972,6	1 848,5	
1997	10 468,5	1 984,2	1 522,9	140,7	489,2	414,4	391,9	69,3	4 644,6	3 790,2	
1998	13 453,0	3 326,8	2 475,9	221,7	1 295,6	618,5	732,9	117,9	4 998,0	5 054,5	
1999	21 252,8	7 557,3	5 848,6	391,4	3 786,2	1 196,7	1 375,8	332,9	10 395,2	1 562,3	
2000	33 357,0	12 135,3	6 143,0	407,0	3 047,2	1 685,8	1 874,4	595,1	18 429,9	2 851,8	
2001	71 042,6	15 517,8	8 395,1	215,0	3 920,8	2 690,4	2 763,5	394,7	50 924,6	4 379,5	
2002	93 022,3	20 533,4	11 841,8	210,8	5 215,2	4 366,7	3 773,4	591,7	70 959,8	1 002,0	
2002 mai	37 944,4	8 526,1	4 901,1	74,3	2 739,4	1 313,0	1 567,2	154,2	29 110,9	284,4	
iun.	47 282,6	10 435,1	6 181,6	71,5	3 054,8	2 069,0	1 862,2	188,4	36 411,7	401,1	
iul.	54 521,0	12 234,9	6 812,3	105,1	3 335,3	2 228,0	2 218,0	233,3	41 746,6	491,1	
aug.	59 962,7	13 476,0	7 332,3	107,1	3 596,4	2 341,0	2 482,7	280,0	45 780,0	569,6	
sep.	66 398,3	15 407,0	8 681,2	112,0	3 920,4	3 153,0	2 796,4	333,7	50 161,1	671,9	
oct.	73 979,2	16 674,8	9 404,1	169,3	4 232,1	3 340,7	3 079,6	408,5	56 251,2	821,4	
nov.	81 466,5	18 013,7	10 118,1	173,9	4 629,1	3 510,6	3 374,9	521,4	62 256,8	915,6	
dec.	93 022,3	20 533,4	11 841,8	210,8	5 215,2	4 366,7	3 773,4	591,7	70 959,8	1 002,0	
2003 ian.	9 521,1	1 425,4	983,9	39,1	580,5	98,6	292,5	45,4	8 029,5	65,7	
feb.	18 820,6	3 280,0	2 390,2	43,3	1 406,0	254,3	539,0	115,6	15 361,4	165,8	
mar.	29 159,2	7 017,6	5 368,6	52,4	2 458,8	1 599,2	905,4	207,4	21 807,8	292,7	
apr.	40 047,6	8 776,1	6 334,3	143,1	2 715,7	1 773,1	1 439,6	261,1	30 169,3	1 032,0	
mai	48 857,9	10 480,2	7 323,4	260,9	2 989,0	1 913,7	1 869,5	369,5	36 567,7	1 665,2	

Sursa: Ministerul Finanțelor Publice.

16c. EXECUȚIA BUGETULUI  
ASIGURĂRILOR SOCIALE  
DE STAT

- miliarde lei; cumulat de la începutul anului -

(continuare)

Perioada	CHELTUIELI					SOLD
	Total	din care:				
		Cheltuieli social- culturale	Servicii și dezvoltare publică, locuințe, mediu și ape	Autorități publice	Acțiuni econo- mice	
1996	4 955,2	1 677,2	1 864,8	340,6	986,7	+43,3
1997	10 370,5	3 332,5	4 042,5	822,2	2 041,0	+98,0
1998	13 379,2	3 175,7	5 531,8	1 794,0	2 719,2	+73,8
1999	20 869,4	4 679,7	7 979,2	3 016,8	2 844,4	+383,4
2000	33 140,6	8 024,5	11 952,2	4 784,3	3 987,8	+216,4
2001	70 522,8	35 037,9	17 979,1	6 862,7	6 009,9	+519,9
2002	92 486,6	50 021,1	20 757,7	8 939,5	7 111,6	+535,7
2002 mai	34 427,1	18 657,8	7 776,2	3 318,1	2 248,0	+3 517,3
iun.	43 551,4	24 788,1	9 203,5	3 929,2	2 764,8	+3 731,3
iul.	51 064,0	28 331,7	11 078,6	4 636,7	3 425,1	+3 457,0
aug.	56 509,3	30 739,6	12 410,8	5 283,1	3 983,7	+3 453,5
sep.	62 756,5	33 797,9	14 071,7	5 948,6	4 492,4	+3 641,7
oct.	70 415,9	37 794,6	16 012,8	6 678,9	5 181,8	+3 563,3
nov.	78 496,8	42 215,3	17 835,7	7 441,6	5 953,1	+2 969,7
dec.	92 486,6	50 021,1	20 757,7	8 939,5	7 111,6	+535,7
2003 ian.	6 955,0	3 922,2	1 764,9	539,2	578,6	+2 566,1
feb.	15 521,4	9 285,6	3 329,3	1 425,5	1 094,1	+3 299,2
mar.	24 198,1	14 343,7	5 348,4	2 281,8	1 546,0	+4 961,1
apr.	34 988,3	20 474,6	7 825,6	3 308,6	2 355,4	+5 059,3
mai	43 440,6	25 196,0	9 775,7	4 154,0	2 957,4	+5 417,3

Perioada	- miliarde lei; cumulat de la începutul anului -		
	VENITURI	CHELTUIELI	SOLD
1996	5 889,7	6 090,0	-200,4
1997	13 164,2	13 221,9	-57,7
1998	23 382,9	26 537,8	-3 155,0
1999	37 936,5	39 170,8	-1 234,3
2000	51 016,4	55 626,9	-4 610,5
2001	76 231,2	83 436,2	-7 205,0
2002	97 124,5	107 084,6	-9 960,0
2002 mai	36 804,3	41 467,7	-4 663,4
iun.	44 663,7	50 246,9	-5 583,2
iul.	52 600,5	59 554,5	-6 954,0
aug.	60 401,2	68 805,9	-8 404,7
sep.	68 013,7	78 237,0	-10 223,3
oct.	76 173,4	87 590,6	-11 417,1
nov.	85 301,3	97 028,7	-11 727,5
dec.	97 124,5	107 084,6	-9 960,0
2003 ian.	8 139,8	9 234,6	-1 094,9
feb.	17 269,5	18 777,4	-1 507,9
mar.	26 130,5	28 634,5	-2 504,0
apr.	36 199,5	38 579,5	-2 380,0
mai	45 887,5	48 480,3	-2 592,8

Sursa: Ministerul Finanțelor Publice.

## 17a. SITUAȚIA CLASIFICĂRII CREDITELOR

## A. Expunere din credite acordate clienților nebankari și băncilor și dobânda aferentă

Neajustată - miliarde lei, sfârșitul perioadei -

	Total	Standard	În observație	Substandard	Îndoielnic	Pierdere
2002 mai	132 212,1	127 570,3	1 284,8	1 174,2	470,4	1 712,4
iun.	134 870,9	128 234,9	2 869,3	1 419,5	562,2	1 785,0
iul.	136 733,1	131 718,6	911,7	1 667,0	827,4	1 608,4
aug.	140 857,9	135 534,3	801,6	1 663,0	975,3	1 883,7
sep.	143 546,8	138 684,4	887,4	1 318,1	1 031,5	1 625,3
oct.	151 305,9	147 093,6	986,0	951,0	476,3	1 798,8
nov.	157 384,8	152 591,7	1 115,2	1 525,4	513,7	1 638,7
dec.	163 477,2	158 980,5	722,9	1 970,1	382,4	1 421,3
2003 ian.	168 485,2	99 183,3	47 264,1	12 906,2	2 312,5	6 819,1
feb.	173 366,2	101 928,8	51 149,0	12 090,4	2 350,1	5 847,7
mar.	181 256,8	108 545,0	51 318,2	12 473,3	2 223,4	6 696,9
apr.	188 539,0	113 270,3	54 189,4	11 759,4	2 340,6	6 979,3
mai	196 625,5	119 740,2	53 701,6	14 598,6	3 018,0	5 567,2

Ajustată\* - miliarde lei, sfârșitul perioadei -

	Total	Standard	În observație	Substandard	Îndoielnic	Pierdere
2002 mai	105 626,5	101 395,9	939,2	1 124,2	466,2	1 701,0
iun.	111 001,3	105 761,3	1 611,1	1 315,0	533,4	1 780,6
iul.	109 169,3	104 204,8	904,2	1 635,4	822,1	1 602,8
aug.	113 204,2	107 971,7	791,9	1 620,8	940,6	1 879,2
sep.	117 753,6	112 942,1	869,3	1 310,6	1 020,2	1 611,6
oct.	123 245,4	119 089,3	974,6	913,5	472,2	1 795,7
nov.	130 117,9	125 449,1	1 044,4	1 488,6	499,4	1 636,4
dec.	135 870,5	131 472,8	712,6	1 920,1	353,5	1 411,5
2003 ian.	46 955,4	34 416,8	8 464,9	1 883,5	598,2	1 592,1
feb.	48 151,1	36 373,3	7 481,2	1 744,7	513,1	2 038,7
mar.	50 582,6	38 826,4	7 527,4	1 786,8	307,9	2 134,1
apr.	50 852,6	37 960,2	8 442,0	1 776,2	376,9	2 297,5
mai	53 726,7	40 310,6	8 278,7	2 416,7	560,9	2 159,8

Provizioane - miliarde lei, sfârșitul perioadei -

	Total	Standard	În observație	Substandard	Îndoielnic	Pierdere
2002 mai	2 217,3	-	47,0	224,8	233,1	1 712,4
iun.	2 395,3	-	80,6	263,0	266,7	1 785,0
iul.	2 391,9	-	45,3	327,1	411,1	1 608,4
aug.	2 717,7	-	39,6	324,1	470,3	1 883,7
sep.	2 441,1	-	43,5	262,1	510,1	1 625,3
oct.	2 266,3	-	48,7	182,7	236,1	1 798,8
nov.	2 238,4	-	52,2	297,7	249,7	1 638,7
dec.	2 007,8	-	35,6	384,0	176,7	1 411,5
2003 ian.	2 691,1	-	423,2	376,7	299,1	1 592,1
feb.	3 018,2	-	374,1	348,9	256,6	2 038,7
mar.	3 021,9	-	376,4	357,4	153,9	2 134,1
apr.	3 263,2	-	422,1	355,2	188,4	2 297,5
mai	3 337,6	-	413,9	483,3	280,4	2 159,8

## B. Expunere din elemente în afara bilanțului pentru care

nu se constituie provizioane

- miliarde lei, sfârșitul perioadei -

	Total	Standard	În observație	Substandard	Îndoielnic	Pierdere
2002 mai	56 129,2	55 654,0	37,8	217,0	1,0	219,4
iun.	58 712,3	58 140,3	92,0	28,3	118,6	333,1
iul.	60 593,8	60 194,3	43,3	58,4	13,8	284,0
aug.	64 078,6	63 386,7	34,2	57,9	46,0	553,8
sep.	64 265,9	63 559,2	66,2	202,9	26,7	410,9
oct.	64 540,4	63 939,7	163,1	32,1	2,7	402,8
nov.	72 897,9	72 534,6	50,0	177,1	20,2	116,0
dec.	75 063,5	74 758,0	12,5	182,2	1,7	109,0
2003 ian.	74 135,9	54 250,4	12 394,1	2 805,7	327,3	4 358,4
feb.	75 501,9	57 634,3	12 864,1	2 623,5	362,8	2 017,3
mar.	77 466,4	52 790,4	16 032,0	2 859,7	213,3	5 571,0
apr.	79 437,4	62 464,8	11 303,4	2 394,5	252,2	3 022,5
mai	80 936,5	56 895,0	15 324,2	5 308,7	330,5	3 078,1

## C. Expunere din plasamente constituite la alte bănci și dobânda aferentă

Neajustată - miliarde lei, sfârșitul perioadei -

	Total	Standard	Substandard	Îndoielnic	Pierdere
2002 mai	37 592,4	37 585,5	-	-	6,9
iun.	31 836,0	31 793,2	-	-	42,8
iul.	36 321,6	36 278,9	-	-	42,7
aug.	33 439,2	33 396,4	-	-	42,8
sep.	38 247,2	38 204,5	-	-	42,8
oct.	34 250,6	34 207,8	-	-	42,9
nov.	33 907,7	33 864,8	-	-	42,9
dec.	38 384,1	38 341,3	-	-	42,9
2003 ian.	35 585,1	35 578,1	-	-	6,9
feb.	31 258,5	31 251,6	-	-	6,9
mar.	32 761,5	32 754,6	-	-	6,9
apr.	29 687,8	29 680,9	-	-	6,9
mai	34 636,9	34 630,2	-	-	6,7

Ajustată\* - miliarde lei, sfârșitul perioadei -

	Total	Standard	Substandard	Îndoielnic	Pierdere
2002 mai	14 982,5	14 975,6	-	-	6,9
iun.	13 606,5	13 599,6	-	-	6,9
iul.	13 709,6	13 702,8	-	-	6,8
aug.	12 785,1	12 778,2	-	-	6,9
sep.	12 716,7	12 709,9	-	-	6,9
oct.	11 787,2	11 780,2	-	-	7,0
nov.	10 679,0	10 672,0	-	-	7,0
dec.	10 554,5	10 547,5	-	-	7,0
2003 ian.	25 866,6	25 859,7	-	-	6,9
feb.	22 193,3	22 186,4	-	-	6,9
mar.	22 904,1	22 897,2	-	-	6,9
apr.	21 232,2	21 225,3	-	-	6,9
mai	23 061,0	23 054,5	-	-	6,7

Provizioane - miliarde lei, sfârșitul perioadei -

	Total	Standard	Substandard	Îndoielnic	Pierdere
2002 mai	6,9	-	-	-	6,9
iun.	42,8	-	-	-	42,8
iul.	42,7	-	-	-	42,7
aug.	42,8	-	-	-	42,8
sep.	42,8	-	-	-	42,8
oct.	42,9	-	-	-	42,9
nov.	42,9	-	-	-	42,9
dec.	7,0	-	-	-	7,0
2003 ian.	6,9	-	-	-	6,9
feb.	6,9	-	-	-	6,9
mar.	6,9	-	-	-	6,9
apr.	6,9	-	-	-	6,9
mai	6,7	-	-	-	6,7

\*) Conform Regulamentului BNR nr.2/2000, în perioada octombrie 2000 - decembrie 2002, iar din ianuarie 2003 conform Regulamentului BNR nr.5/2002 modificat prin Regulamentul BNR nr.7/2002.

## 17b. PRINCIPALII INDICATORI DE PRUDENȚIALITATE

- procente -

Perioada	Raport de solvabilitate (>12%)	Rata capitalului propriu (Capital propriu/ Total activ)	Rata generală de risc	Plasamente și credite interbancare (valoare brută)/ Total activ (valoare brută)	Credite acordate clienței (valoare brută)/ Total activ (valoare brută)	Credite restante și îndoielnice (valoare netă)/ Total portofoliu credite (valoare netă)
1998 dec.	10,25	6,08	53,54	24,39	34,71	x
1999 dec.	17,90	7,55	40,66	26,46	30,81	x
2000 dec.	23,79	8,62	38,67	37,08	30,50	0,65
2001 dec.	28,80	12,11	39,73	38,62	32,02	0,72
2002 dec.	25,04	11,61	42,90	38,75	35,90	0,43
2002 mai	27,47	12,33	40,51	38,38	34,94	0,59
iun.	27,09	12,11	40,93	38,52	34,76	0,77
iul.	27,26	12,15	40,86	39,61	34,04	0,74
aug.	26,73	12,06	41,09	38,71	34,46	0,75
sep.	26,22	12,01	41,78	39,05	35,31	0,71
oct.	25,77	11,89	42,44	38,78	36,06	0,57
nov.	24,86	11,76	43,10	38,29	36,75	0,53
dec.	25,04	11,61	42,90	38,75	35,90	0,43
2003 ian.	24,97	11,66	43,30	38,35	37,17	0,69
feb.	24,36	11,51	43,66	37,11	38,00	0,81
mar.	25,02	12,05	44,26	36,78	38,72	0,81
apr.	23,42	11,58	45,42	35,02	40,09	1,00
mai	23,26	11,81	46,42	34,83	41,54	0,98

(continuare)

- procente -

Perioada	Total creanțe restante și îndoielnice (valoare netă)/ Total activ (valoare netă)	Total creanțe restante și îndoielnice (valoare netă)/ Capitalul propriu (din raportarea prudенțială a fondurilor proprii)	Total creanțe restante și îndoielnice (valoare netă)/ Surse atrase și împrumutate	Rata riscului de credit (Expunere neajustată, aferentă creditelor și dobânzilor clasificate în categoriile îndoielnic și pierdere/ Total credite și dobânzi clasificate, exclusiv elementele în afara bilanțului)	Indicatorul de lichiditate** (Lichiditate efectivă/ Lichiditate necesară)
1998 dec.	14,54	253,64	16,19	58,51	x
1999 dec.	2,36	31,21	2,61	35,39	x
2000 dec.	0,29	3,32	0,32	3,83*	x
2001 dec.	0,32	2,66	0,38	2,54	1,30
2002 dec.	0,23	1,97	0,27	1,10	1,37
2002 mai	0,27	2,21	0,32	1,65	1,40
iun.	0,34	2,80	0,40	1,74	1,39
iul.	0,33	2,74	0,39	1,78	1,38
aug.	0,34	2,81	0,40	2,03	1,39
sep.	0,32	2,69	0,38	1,85	1,50
oct.	0,27	2,26	0,32	1,50	1,41
nov.	0,27	2,32	0,32	1,37	1,43
dec.	0,23	1,97	0,27	1,10	1,37
2003 ian.	0,35	2,98	0,41	5,42	1,41
feb.	0,40	3,47	0,47	4,73	1,43
mar.	0,41	3,39	0,48	4,92	1,42
apr.	0,54	4,68	0,63	4,94	1,42
mai	0,54	4,56	0,63	4,37	1,42

\*) Conform Regulamentului BNR nr.2/2000, în perioada octombrie 2000 - decembrie 2002, iar din ianuarie 2003 conform Regulamentului BNR nr.5/2002 modificat prin Regulamentul BNR nr.7/2002.

\*\*\*) Indicatorul a fost introdus începând cu luna iulie 2001 (conform Normei BNR nr.1/2001); nivelul minim reglementat este 1.

## 18a. INFORMAȚII DE RISC BANCAR

Perioada	Număr debitori (persoane fizice și juridice)	Număr debitori cu restanțe (persoane fizice și juridice)	Număr debitori aflați în reorganizare (persoane juridice)	Sume datorate de debitorii aflați în reorganizare (mld. lei)	Sume restante înregistrate de debitorii aflați în reorganizare (mld. lei)	Număr debitori aflați în lichidare (persoane juridice)	Sume datorate de debitorii aflați în lichidare (mld. lei)	Sume restante înregistrate de debitorii aflați în lichidare (mld. lei)	Număr interogări ale bazei de date a CRB pentru debitorii proprii și potențiali	Număr interogări ale bazei de date a CRB pentru debitorii potențiali, cu acordul acestora	Număr debitori raportați de două sau mai multe bănci (persoane fizice și juridice)	Număr credite acordate și angajamente asumate de către bănci
2002 mai	29 001	3 228	73	748	636	271	2 764	2 757	9 283	6 546	2 695	57 528
iun.	29 714	3 367	70	705	605	258	2 893	2 886	9 571	8 470	2 742	58 906
iul.	31 235	3 420	85	618	520	277	2 906	2 898	12 546	11 217	2 846	61 720
aug.	32 548	3 535	106	1 044	866	327	2 999	2 992	14 620	12 854	2 960	63 717
sep.	33 731	3 631	105	935	721	345	3 184	3 177	17 558	15 958	3 047	66 151
oct.	35 148	3 527	107	897	718	367	3 298	3 285	22 640	19 810	3 111	68 636
nov.	36 380	3 641	116	1 333	1 150	466	3 741	3 727	17 983	15 926	3 184	71 147
dec.	37 551	3 440	115	1 324	1 140	468	3 753	3 737	16 775	14 795	3 209	70 601
2003 ian.	37 775	3 648	110	1 104	916	491	4 037	4 021	14 079	11 573	3 201	70 018
feb.	38 996	3 913	111	1 121	915	493	4 055	4 036	19 320	17 595	3 289	72 385
mar.	41 134	3 950	120	1 762	1 498	467	3 770	3 751	25 771	21 002	3 356	76 065
apr.	44 261	4 164	118	1 741	1 487	473	3 806	3 793	26 621	24 451	3 507	80 832
mai	46 923	4 267	118	1 706	1 430	500	3 887	3 873	30 410	27 353	3 647	85 316

## 18b. CREDITE ACORDATE ȘI ANGAJAMENTE ASUMATE DE BĂNCI\*

- miliarde lei; sfârșitul perioadei -

Perioada	Total sume acordate	Forma de proprietate a beneficiarului de credit							Moneda			
		Proprietate privată	Proprietate de stat	Proprietate mixtă	Societăți comerciale cu participare de capital străin	Proprietate cooperative	Persoane fizice	Alte forme de proprietate	ROL	EUR	USD	Alte valute
2002 mai	209 833	157 822	24 951	11 135	12 451	584	2 200	690	57 635	58 736	92 343	1 120
iun.	213 883	161 447	25 098	11 188	12 239	790	2 438	683	58 317	60 485	93 943	1 138
iul.	218 387	165 437	26 571	11 553	10 764	631	2 745	685	59 293	64 482	93 598	1 014
aug.	225 446	170 606	26 995	12 021	11 375	683	3 092	674	60 433	68 032	96 000	981
sep.	232 635	174 679	28 342	12 197	12 747	653	3 297	720	62 998	69 775	98 879	983
oct.	239 667	181 748	28 887	11 939	11 791	844	3 702	755	66 017	72 470	100 218	962
nov.	257 596	192 689	33 799	12 772	12 678	854	4 026	777	71 345	79 104	106 047	1 100
dec.	267 631	197 584	38 986	12 496	12 476	1 009	4 240	841	72 642	83 330	110 542	1 117
2003 ian.	274 042	202 078	40 501	12 613	12 657	1 020	4 349	823	74 575	87 528	110 779	1 159
feb.	279 993	206 258	41 816	12 828	12 488	1 026	4 699	878	78 161	89 871	110 782	1 178
mar.	289 270	215 091	41 032	13 540	12 190	1 041	5 370	1 006	81 715	95 224	110 488	1 843
apr.	299 198	223 895	41 132	13 355	12 354	1 070	6 275	1 117	86 507	101 285	109 542	1 863
mai	307 548	229 618	42 439	13 958	12 051	1 188	7 129	1 164	89 092	106 420	110 045	1 992

\*) Se referă la expunerea față de un singur debitor, expunere egală sau mai mare de 200 milioane lei, și reprezintă cel puțin 90 la sută din valoarea creditelor acordate și a angajamentelor asumate de către sistemul bancar, conform datelor Centralei Riscurilor Bancare. Suma acordată reprezintă creditul acordat sau angajamentul asumat conform contractului. Suma acordată nu este actualizată în luna curentă pentru creditele sau angajamentele raportate în lunile anterioare.

## 18b. CREDITE ACORDATE ȘI ANGAJAMENTE ASUMATE DE BĂNCI\*

(continuare)

- miliarde lei; sfârșitul perioadei -

Perioada	Total sume acordate	Sector de activitate							Categoriile de bănci			
		Industria	Servicii	Construcții	Agricultură, silvicultură, piscicultură	Activități ale instituțiilor financiar-bancare și case de pensii	Administrație publică, învățământ, sănătate	Persoane fizice și gospodării personale	Bănci de stat și cu capital majoritar de stat	Bănci private și cu capital majoritar privat	Bănci - persoane juridice române	Sucursale bănci străine
2002 mai	209 833	105 927	79 790	10 956	5 909	3 734	1 318	2 200	73 722	136 111	181 999	27 834
iun.	213 883	107 449	81 982	10 671	6 034	3 818	1 491	2 438	75 108	138 775	185 341	28 542
iul.	218 387	108 535	84 371	11 290	6 001	4 071	1 373	2 745	75 220	143 167	188 995	29 391
aug.	225 446	111 982	86 934	11 399	6 054	4 581	1 405	3 092	78 858	146 588	194 394	31 052
sep.	232 635	115 615	89 650	11 707	6 240	4 725	1 401	3 297	80 160	152 474	201 370	31 264
oct.	239 667	118 720	92 179	12 069	6 163	4 999	1 834	3 702	81 502	158 165	206 888	32 779
nov.	257 596	126 807	96 667	13 745	6 365	5 670	4 316	4 026	86 820	170 775	225 041	32 555
dec.	267 631	127 523	103 709	13 856	6 624	5 860	5 819	4 240	87 707	179 924	232 757	34 875
2003 ian.	274 042	132 301	104 982	13 795	6 726	6 027	5 861	4 349	90 107	183 935	238 580	35 462
feb.	279 993	134 880	105 690	14 682	6 939	6 620	6 483	4 699	92 672	187 321	244 662	35 331
mar.	289 270	135 612	112 126	15 427	7 180	7 156	6 399	5 370	95 785	193 485	254 307	34 963
apr.	299 198	138 669	116 137	15 933	7 661	7 977	6 545	6 275	103 261	195 937	263 469	35 729
mai	307 548	141 300	119 881	16 291	7 623	8 464	6 858	7 130	98 887	208 661	270 752	36 796

\*) Se referă la expunerea față de un singur debitor, expunere egală sau mai mare de 200 milioane lei, și reprezintă cel puțin 90 la sută din valoarea creditelor acordate și a angajamentelor asumate de către sistemul bancar, conform datelor Centralei Riscurilor Bancare. Suma acordată reprezintă creditul acordat sau angajamentul asumat conform contractului. Suma acordată nu este actualizată în luna curentă pentru creditele sau angajamentele raportate în lunile anterioare.

(continuare)

- miliarde lei; sfârșitul perioadei -

Perioada	Total sume acordate	Tip risc								Termen de acordare		
		Credite de trezorerie	Credite pentru echipament	Credite de export	Credite comerciale	Credite pentru bunuri imobiliare	Obligațiuni	Alte credite	Angajamente asumate față de o persoană fizică sau juridică nebancaară	Pe termen scurt (până la 12 luni)	Pe termen mediu (1-5 ani)	Pe termen lung (peste 5 ani)
2002 mai	209 833	119 126	32 283	4 570	4 544	5 179	951	14 565	28 617	107 291	77 045	25 497
iun.	213 883	120 959	33 448	4 393	4 732	5 434	951	15 292	28 673	109 301	78 243	26 339
iul.	218 387	120 757	34 497	4 100	5 264	5 731	929	16 740	30 368	109 509	81 567	27 311
aug.	225 446	123 503	35 892	4 180	5 498	5 998	904	17 812	31 658	113 094	84 531	27 821
sep.	232 635	128 685	37 442	4 131	5 825	6 195	918	17 682	31 755	115 711	88 229	28 695
oct.	239 667	133 621	38 299	4 155	6 097	6 547	919	18 435	31 593	120 549	89 065	30 053
nov.	257 596	138 233	39 934	4 245	6 653	7 143	917	19 794	40 678	130 098	92 750	34 748
dec.	267 631	142 765	41 423	3 717	6 557	7 840	1 820	20 501	43 008	129 121	102 189	36 322
2003 ian.	274 042	147 717	42 735	3 496	5 998	8 115	1 821	21 183	42 977	131 468	106 355	36 219
feb.	279 993	149 806	43 438	3 509	6 202	8 480	1 938	22 273	44 347	134 944	107 702	37 347
mar.	289 270	154 051	45 368	3 405	5 718	9 844	1 545	22 804	46 535	140 564	108 395	40 311
apr.	299 198	160 028	46 758	3 482	5 645	10 560	1 519	23 495	47 711	147 952	109 781	41 465
mai	307 548	164 147	47 889	3 165	5 815	11 593	1 680	24 299	48 961	152 556	111 515	43 478

## 18c. CREDITE ACORDATE DE BĂNCI\*

- miliarde lei; sfârșitul perioadei -

Perioada	Total sume acordate	Forma de proprietate a beneficiarului de credit							Moneda			
		Proprietate privată	Proprietate de stat	Proprietate mixtă	Societăți comerciale cu participare de capital străin	Proprietate cooperative	Persoane fizice	Alte forme de proprietate	ROL	EUR	USD	Alte valute
2002 mai	181 217	138 792	20 031	8 642	10 667	513	1 944	628	51 841	50 398	78 262	716
iun.	185 211	142 268	19 805	8 693	10 920	702	2 183	639	52 002	51 529	80 950	730
iul.	188 019	145 401	20 750	8 924	9 245	558	2 497	645	53 022	53 651	80 684	662
aug.	193 788	149 761	21 165	9 187	9 610	586	2 839	640	53 981	56 463	82 709	635
sep.	200 879	154 234	22 331	9 358	10 653	577	3 056	669	56 441	58 051	85 755	631
oct.	208 074	161 038	22 812	9 346	9 897	771	3 496	714	59 164	61 042	87 254	614
nov.	216 918	166 767	24 286	9 991	10 576	785	3 798	716	62 135	63 590	90 592	602
dec.	224 624	171 799	26 449	10 280	10 314	955	4 070	757	64 054	68 130	91 815	625
2003 ian.	231 065	176 215	28 117	10 335	10 508	967	4 160	761	65 872	72 508	92 023	661
feb.	235 646	179 213	29 950	10 588	9 626	977	4 511	782	68 422	74 594	91 971	659
mar.	242 735	186 455	28 707	10 966	9 499	994	5 189	925	71 149	79 247	91 291	1 047
apr.	251 486	194 536	28 464	10 700	9 629	1 031	6 093	1 034	75 192	84 423	90 806	1 065
mai	258 587	199 017	29 541	11 264	9 594	1 137	6 933	1 101	76 756	88 523	92 080	1 228

\*) Se referă la expunerea față de un singur debitor, expunere egală sau mai mare de 200 milioane lei, și reprezintă cel puțin 90 la sută din valoarea creditelor acordate de către sistemul bancar, conform datelor Centralei Riscurilor Bancare. Suma acordată reprezintă creditul acordat conform contractului. Suma acordată nu este actualizată în luna curentă pentru creditele raportate în lunile anterioare.

(continuare)

- miliarde lei; sfârșitul perioadei -

Perioada	Total sume acordate	Sector de activitate							Categoriile de bănci				Termen de acordare		
		Industria	Servicii	Construcții	Agricultură, silvicultură, piscicultură	Activități ale instituțiilor financiare-bancare și case de pensii	Administrație publică, învățământ, sănătate	Persoane fizice și gospodării personale	Bănci de stat și cu capital majoritar de stat	Bănci private și cu capital majoritar privat	Bănci - persoane juridice române	Sucursalile bănci străine	Pe termen scurt (până la 12 luni)	Pe termen mediu (1-5 ani)	Pe termen lung (peste 5 ani)
2002 mai	181 217	91 939	68 938	8 047	5 619	3 513	1 217	1 944	56 966	124 251	157 411	23 806	97 934	65 834	17 449
iun.	185 211	93 303	71 257	7 711	5 724	3 632	1 400	2 183	58 373	126 837	160 830	24 381	100 164	67 371	17 676
iul.	188 019	93 534	73 069	8 167	5 689	3 827	1 236	2 497	58 485	129 534	163 217	24 803	99 417	70 269	18 334
aug.	193 788	96 304	75 075	8 278	5 702	4 335	1 255	2 839	61 639	132 149	167 741	26 047	102 603	72 708	18 477
sep.	200 879	99 390	78 455	8 407	5 890	4 420	1 261	3 056	63 326	137 553	174 929	25 950	105 265	75 747	19 868
oct.	208 074	102 171	81 370	8 718	5 856	4 711	1 752	3 496	64 413	143 661	180 482	27 592	110 572	76 259	21 243
nov.	216 918	106 613	83 760	9 535	5 915	5 247	2 051	3 798	68 024	148 895	189 375	27 543	116 127	77 734	23 057
dec.	224 624	108 315	87 734	9 485	6 175	5 405	3 439	4 070	69 079	155 545	194 937	29 686	117 028	83 083	24 513
2003 ian.	231 065	113 056	89 114	9 413	6 264	5 552	3 506	4 160	72 010	159 055	200 859	30 206	120 121	86 844	24 100
feb.	235 646	114 946	89 673	9 822	6 431	6 134	4 130	4 511	73 385	162 261	205 568	30 079	123 147	87 261	25 238
mar.	242 735	115 239	94 852	10 003	6 677	6 738	4 037	5 189	75 965	166 770	213 068	29 666	127 000	87 724	28 011
apr.	251 486	117 877	98 270	10 423	7 110	7 521	4 191	6 094	78 167	173 319	220 944	30 542	132 675	89 687	29 124
mai	258 587	119 861	101 544	10 642	7 065	8 054	4 487	6 934	81 388	177 199	228 753	29 834	135 964	91 907	30 716



### 19a. SITUAȚIA INSTRUMENTELOR DE PLATĂ DE DEBIT REFUZATE

Perioada	Total		din care: motive majore	
	Număr	Sumă (mil. lei)	Număr	Sumă (mil. lei)

#### 1) Cecuri

2002 mai.	2 171	387 536,4	2 004	358 295,1
iun.	1 985	268 436,5	1 790	235 107,1
iul.	2 152	293 966,5	1 960	251 285,0
aug.	1 729	305 096,8	1 572	284 384,8
sep.	1 777	258 297,5	1 619	214 685,3
oct.	2 653	358 366,2	2 430	327 652,6
nov.	2 634	351 550,6	2 462	319 074,5
dec.	2 806	262 191,1	2 621	229 553,4
2003 ian.	1 891	272 539,8	1 616	194 593,6
feb.	1 347	469 341,9	1 210	439 082,9
mar.	1 612	281 269,8	1 465	217 299,4
apr.	1 823	553 942,1	1 664	524 178,9
mai.	1 819	303 024,9	1 656	272 892,3

#### 2) Cambii

2002 mai.	–	–	–	–
iun.	–	–	–	–
iul.	4	242,0	4	242,0
aug.	2	14,0	2	14,0
sep.	–	–	–	–
oct.	2	3 934,2	2	3 934,2
nov.	–	–	–	–
dec.	2	1 007,6	2	1 007,6
2003 ian.	–	–	–	–
feb.	1	14,1	1	14,1
mar.	–	–	–	–
apr.	2	2 173,4	–	–
mai.	–	–	–	–

#### 3) Bilete la ordin

2002 mai.	8 430	554 901,8	7 588	509 844,5
iun.	7 760	551 873,4	7 006	494 267,6
iul.	8 357	692 599,8	7 493	636 802,9
aug.	7 073	531 727,3	6 328	463 572,6
sep.	6 810	830 228,9	6 084	757 454,0
oct.	8 872	548 955,8	7 873	449 782,3
nov.	8 193	504 742,9	7 366	417 560,3
dec.	7 778	538 256,2	7 003	473 608,9
2003 ian.	8 157	442 149,1	6 736	368 181,1
feb.	6 432	477 332,2	5 802	425 806,4
mar.	8 140	623 701,9	7 294	551 565,0
apr.	7 822	786 803,5	7 009	726 972,0
mai.	8 459	629 248,1	7 476	568 510,0

#### Total

2002 mai.	10 601	942 438,3	9 592	868 139,6
iun.	9 745	820 310,0	8 796	729 374,7
iul.	10 513	986 808,3	9 457	888 330,0
aug.	8 804	836 838,2	7 902	747 971,4
sep.	8 587	1 088 526,3	7 703	972 139,3
oct.	11 527	911 256,2	10 305	781 369,1
nov.	10 827	856 293,4	9 828	736 634,8
dec.	10 586	801 455,0	9 626	704 170,0
2003 ian.	10 048	714 688,9	8 352	562 774,7
feb.	7 780	946 688,1	7 013	864 903,4
mar.	9 752	904 971,6	8 759	768 864,4
apr.	9 647	1 342 919,1	8 673	1 251 150,9
mai.	10 278	932 273,1	9 132	841 402,3

### 19b. SITUAȚIA TITULARILOR DE CONT CARE AU GENERAT INCIDENTE DE PLATĂ

Perioada	Total (număr)	Persoane cu risc	Persoane aflate
			în interdicție bancară

#### 1) Persoane fizice

2002 mai.	15	9	2
iun.	15	11	4
iul.	12	12	1
aug.	23	22	8
sep.	14	11	2
oct.	29	26	5
nov.	13	12	1
dec.	22	20	3
2003 ian.	25	24	2
feb.	19	15	–
mar.	14	13	1
apr.	25	25	2
mai.	28	26	3

#### 2) Persoane juridice

2002 mai.	3 094	2 848	684
iun.	2 962	2 699	619
iul.	3 215	2 935	709
aug.	2 799	2 543	641
sep.	2 750	2 467	572
oct.	3 140	2 848	715
nov.	3 012	2 721	664
dec.	3 016	2 786	646
2003 ian.	2 920	2 556	555
feb.	2 468	2 237	473
mar.	2 808	2 559	466
apr.	2 914	2 661	565
mai.	3 091	2 817	589

#### Total

2002 mai.	3 109	2 857	686
iun.	2 977	2 710	623
iul.	3 227	2 947	710
aug.	2 822	2 565	649
sep.	2 764	2 478	574
oct.	3 169	2 874	720
nov.	3 025	2 733	665
dec.	3 038	2 806	649
2003 ian.	2 945	2 580	557
feb.	2 487	2 252	473
mar.	2 822	2 572	467
apr.	2 939	2 686	567
mai.	3 119	2 843	592

## PRECIZĂRI METODOLOGICE

**Anexa 1** | Datele lunare cu privire la principalii indicatori economico-sociali (date prezentate de Institutul Național de Statistică în *Buletinul statistic lunar*) au caracter provizoriu și pot face obiectul unor revizuri ulterioare; datele se definitivează anual, pe baza anchetei structurale de întreprindere și a unor anchete anuale specifice efectuate de INS. Începând cu anul 2001, anul de referință folosit la calcularea indicelui producției industriale este anul 1998. Începând cu ianuarie 2003, eșantionul anchetei utilizate în determinarea câștigului salarial și a efectivului de salariați a fost modificat. Actualizarea seriilor de date se face permanent, după publicarea acestora de către INS.

**Anexa 2** | Începând cu luna ianuarie 1998, indicele prețurilor producției industriale are ca sferă de cuprindere producția industrială livrată pieței interne.

**Anexa 9** | Începând cu decembrie 2002, **participațiile la organismele internaționale**, precum și **obligațiile** față de acestea au fost reclasificate la active externe, respectiv pasive externe.

**Activele interbancare** includ creditele de refinanțare acordate băncilor, plasamentele la bănci din Trezoreria statului și disponibilul în valută la bănci în țară. **Pasivele interbancare** includ depozitele băncilor, în lei și valută, la banca centrală. Până în decembrie 1996, acestea cuprindeau și soldul conturilor Trezoreriei (conturi de încasări și plăți care privesc bugetul de stat, bugetele locale, bugetul asigurărilor sociale de stat și fondurile extrabugetare, deschise la bănci, cuprinzând operațiuni derulate prin Contul general al Trezoreriei). **Diverse active/pasive** includ poziții (conturi) referitoare la activitatea proprie băncii centrale (active – mijloace fixe, debitori, cheltuieli anticipate etc.; pasive – decontări, creditori etc.).

**Anexele 9, 11** | **Contul general al Trezoreriei** include conturi de încasări și plăți care privesc bugetul de stat, bugetele locale, bugetul asigurărilor sociale de stat și fonduri extrabugetare deschise la bănci.

**Anexele 9, 11, 13** | **Aurul monetar** este aurul deținut de banca centrală și este componentă a rezervelor internaționale ale țării. **Evaluarea în dolari** a stocului de aur al BNR se face la prețul de pe piața londoneză din ultima zi a fiecărei luni. **Evaluarea în lei** a stocului de aur s-a făcut la un preț intern unic, iar a intrărilor și ieșirilor la prețul curent. Stocul se reevaluează numai la sfârșitul anului.

**Anexele 10, 11** | În ceea ce privește băncile cărora li s-au retras autorizațiile de funcționare, acestea sunt incluse la nivelul ultimei luni de raportare: februarie 2002 (BRS); martie 2002 (BID); aprilie 2002 (BTR), cu ajustarea poziției "depozite populație" cu plățile făcute deponenților. Poziția „Profit net” include atât rezultatul financiar al exercițiului curent, cât și rezultatul reportat (profit nerepartizat sau pierdere necoperită).

**Anexa 11** | **Activele externe nete** ale sistemului bancar se obțin prin deducerea din activele externe în valută convertibilă (activele externe de rezervă plus participațiile la bănci străine) a pasivelor externe în valută convertibilă.

**Anexa 12** | **Poziția investițională internațională a României**, în conformitate cu definiția acceptată de practica internațională, reprezintă stocul de active și pasive financiare externe al unei țări, la un moment dat. Diferențele dintre nivelurile stocurilor de active și pasive externe la începutul, respectiv la sfârșitul perioadei analizate, care nu provin din tranzacții externe, ci din influențe ale modificărilor cursului de schimb, ale prețurilor internaționale sau ale altor modificări, sunt reflectate numai în tabelul standard al poziției investiționale internaționale, nu și în balanța de plăți. **Rezervele internaționale brute** ale sistemului bancar cuprind: aurul monetar; deținerile de DST; devizele convertibile (valute efective și cecuri, disponibilități la bănci în străinătate, titluri de valoare externe și alte disponibilități).

**Anexa 14a** | **Volumul lunar al tranzacțiilor valutare** se determină prin însumarea nivelului zilnic cel mai mare dintre vânzările și cumpărările de

pe piața valutară. **Volumul mediu anual al tranzacțiilor valutare** se determină ca medie aritmetică a volumului tranzacțiilor valutare lunare.

**Anexa 15a** | **Indicele Bursei de Valori București, BET (Bucharest Exchange Trading)**

este primul indice oficial introdus la BVB. Acesta reflectă tendința de ansamblu a prețurilor celor mai lichide 10 acțiuni, fiind calculat ca o medie ponderată (cu capitalizarea) a titlurilor aflate în portofoliul indicelui. Acțiunile trebuie să fie cotate la categoria I și trebuie să aibă cea mai mare capitalizare bursieră (suma capitalizărilor firmelor ale căror acțiuni sunt în portofoliul indicelui să depășească 60 la sută din capitalizarea bursieră totală). **Indicele compozit al Bursei de Valori București (BET-C)** reprezintă evoluția tuturor titlurilor tranzacționate la BVB. Modul de calcul este similar cu cel utilizat în cazul indicelui BET. În coșul indicelui vor fi automat incluse noile societăți pe măsură ce acestea sunt cotate, în ziua următoare formării prețului de piață. Totodată, BET-C reflectă și modificările care au loc în capitalul social al societăților cotate. **Indicele BET-FI** a fost calculat inițial pentru cele cinci SIF înscrise la cota bursei, urmând să includă toate fondurile de investiții care vor fi cotate ulterior. Data începerii calculării este 1 noiembrie 2000; valoarea lui inițială (la 31 octombrie 2000) este de 1 000 puncte; metodologia de calcul este identică cu cea aplicată pentru calculul indicelui BET-C (ponderare cu capitalizarea și actualizarea în momentul majorărilor de capital, utilizând prețurile de închidere).

**Anexa 15b** | **Indicele RASDAQ Compozit** a fost lansat la 31 iulie 1998, valoarea de start a acestuia fiind de 1000 puncte. În calcularea indicelui sunt incluse toate societățile listate la Bursa Electronică RASDAQ, urmărindu-se sintetizarea tendinței globale a prețurilor acțiunilor emise de societățile listate. Din punct de vedere al metodologiei de calcul, acest indice se încadrează în familia de indici bursieri obținuți prin ponderarea cu capitalizarea de piață. Participarea unui simbol în indice este limitată la 25 la sută din totalul capitalizării simbolurilor incluse în RASDAQ-C. **Indicii RAQ-I și RAQ-II** au fost lansați o dată cu introducerea Categoriilor de Excelență, pentru a reflecta evoluția de ansamblu a prețurilor emitenților de top listați pe Bursa Electronică RASDAQ pe Categoria I, respectiv II. Metoda de calcul este aceeași cu cea utilizată pentru

calculul RASDAQ-C. Data lansării a fost 28 octombrie 2002, iar valoarea inițială 1 079,216 puncte.

**Anexele 17a, 17b** | Începând cu 1 ianuarie 2003 metodologia de clasificare a creditelor și de constituire a provizioanelor specifice de risc a fost modificată de Regulamentul nr.5/2002, amendat de Regulamentul nr.7/2002. Noul regulament introduce, printre altele, un nou criteriu în clasificarea creditelor: performanța financiară a debitorilor, cu impact negativ asupra indicatorilor ce definesc calitatea activelor și adecvarea capitalului.

**Anexele 18a, 18b, 18c** | **Informația de risc bancar** cuprinde datele de identificare ale unui debitor – persoană fizică sau juridică nebanca rezidentă – și cele referitoare la operațiunile în lei și în valută prin care băncile se expun riscului de credit față de acel debitor prin: a) acordarea de credite; b) asumarea de angajamente de către bancă în numele debitorului.

Informația de risc se referă la expunerea fiecărei bănci din sistemul bancar românesc față de un debitor, expunere egală sau mai mare de 200 milioane lei. Începând cu martie 2002 (Banca Română de Scont), aprilie 2002 (Banca de Investiții și Dezvoltare) și mai 2002 (Banca Turco-Română), informațiile nu cuprind date despre creditele debitorilor acestor bănci.

**Termenul de acordare a creditelor** este conform Legii bancare nr. 58/1998, cu modificările și completările ulterioare; **Forma de proprietate a beneficiarului de credite**, în conformitate cu Normele metodologice ale MF nr. 370542/1999 (Nomenclator forme de proprietate); gruparea răspunde necesităților de analiză ale BNR; **Tipul de credit acordat persoanelor fizice și juridice nebanca rezidente (tip risc)** este conform Planului de conturi pentru societățile bancare și a normelor de utilizare a acestuia (1997), cu modificările și completările ulterioare; **Moneda în care a fost acordat creditul**, în conformitate cu normele internaționale în vigoare; gruparea răspunde necesităților de analiză ale BNR; **Activitatea beneficiarului de credite**, conform H.G. nr. 656/1997 privind aprobarea Clasificării activităților din economia națională (CAEN); începând cu 1 ianuarie 2003, conform Ordinului Președintelui Institutului Național de Statistică nr. 601/2002 privind actualizarea CAEN; gruparea răspunde necesităților de analiză ale BNR.