



Banca Națională a României

RAPORT ANUAL

2000

Notă

***Raportul anual pe anul 2000** a fost analizat și aprobat de Consiliul de administrație al Băncii Naționale a României în ședința din 7 iunie 2001 și a fost înaintat Parlamentului României în conformitate cu prevederile Legii nr.101/1998 privind Statutul Băncii Naționale a României.*

Unele date statistice au caracter provizoriu, urmând a fi revizuite în publicațiile ulterioare ale Băncii Naționale a României.

Sursa datelor statistice a fost indicată expres numai atunci când acestea au fost furnizate de alte instituții.

Redactarea finală, traducerea în limba engleză și tehnoredactarea au fost realizate de Direcția Studii și Publicații.

Reproducerea publicației este interzisă, iar utilizarea datelor în diferite lucrări este permisă numai cu indicarea sursei.

*Banca Națională a României, Str. Lipscani nr. 25, cod 70421, București
tel.: 01/312.43.75; fax: 01/314.97.52
internet: <http://www.bnro.ro>*

ROMÂNIA

- prezentare generală -

- 1. Localizare**
 - În sud-estul Europei Centrale, în interiorul și exteriorul arcului munților Carpați, pe cursul inferior al Dunării (1 075 km), cu ieșire la Marea Neagră (194 km);
 - Totalul granițelor României însumează 3 150 km;
 - Vecini: Ungaria, Iugoslavia, Bulgaria, Ucraina și Republica Moldova.
- 2. Suprafață**
 - 238 391 kmp (locul 12 în Europa);
 - Structură: 62 la sută teren agricol (39 la sută arabil), 27 la sută păduri, 11 la sută alte terenuri.
- 3. Populație**
 - 22,43 milioane locuitori la 1 ianuarie 2001 (locul 9 în Europa);
 - Densitate: 94,1 locuitori/kmp;
 - Urbanizare: 54,7 la sută;
 - Structura etnică: 89,5 la sută români, 7,1 la sută maghiari, 3,4 la sută alții;
 - Administrativ, România este împărțită în 42 de județe (inclusiv municipiul București, cu regim de județ), are un număr de 263 orașe (83 municipii) și 2 685 comune;
 - Capitala: municipiul București (2 milioane locuitori);
 - Limba oficială: limba română.
- 4. Forma de guvernământ**
 - Republică, condusă pe baza Constituției adoptate în 1991;
 - Puterea legislativă: parlament bicameral;
 - Puterea executivă: guvern condus de un prim-ministru (desemnat de președintele țării, în baza rezultatelor alegerilor generale); președintele țării – ales prin scrutin universal pentru un mandat de 4 ani.
- 5. Moneda națională**
 - Leul, cu subdiviziunea sa, banul;
 - În prezent există convertibilitatea de cont curent;
 - Cursul monedei naționale este stabilit zilnic pe piața interbancară.

LISTA ABREVIERILOR

ASAL	Acordul de împrumut pentru ajustarea sectorului agricol
AVAB	Agenția de Valorificare a Activelor Bancare
BCE	Banca Centrală Europeană
BEI	Banca Europeană pentru Investiții
BERD	Banca Europeană pentru Reconstrucție și Dezvoltare
BET	Indicele Bursei de Valori București
BICE	Banca Internațională de Colaborare Economică
BIRD	Banca Internațională pentru Reconstrucție și Dezvoltare
BRI	Banca Reglementelor Internaționale
BVB	Bursa de Valori București
CIP	Centrala Incidentelor de Plăți
cif	cost, asigurare, navlu
DST	Drepturi Speciale de Tragere
euro	moneda unică europeană
FED	Sistemul Rezervelor Federale
FESAL	Acordul de împrumut pentru ajustare structurală în sectorul financiar și al întreprinderilor
FMI	Fondul Monetar Internațional
fob	liber la bord
FPS	Fondul Proprietății de Stat
G-24	Grupul celor 24 de țări industrializate
OCDE	Organizația de Cooperare și Dezvoltare Economică
PIB	Produsul Intern Brut
PSAL	Acordul de împrumut pentru dezvoltarea sectorului privat
RASDAQ	Asociația Română a Dealerilor de Valori Mobiliare
TVA	Taxa pe valoarea adăugată
UE	Uniunea Europeană
UEM	Uniunea Economică și Monetară

CUPRINS

Sinteza principalelor evoluții economice, financiare, monetare și valutare în anul 2000	9
A. Principalele constrângeri din mediul macroeconomic	10
B. Ajustarea politicilor economice	11
C. Rezultatele obținute.....	17

Partea I: Evoluții economice

Capitolul I. Economia mondială	23
A. Evaluare generală.....	23
B. Țări din Europa cu economia în tranziție.....	27

Capitolul II. Economia națională	32
A. Caracteristici generale	32
B. Formarea și utilizarea produsului intern brut; evoluții sectoriale.....	32
C. Prețurile, veniturile și utilizarea forței de muncă	39
D. Restructurarea și privatizarea	43
E. Balanța de plăți și poziția investițională internațională.....	45
F. Evoluții bugetare și fiscale.....	49

Capitolul III. Piețele financiare din România	56
A. Piața monetară.....	56
B. Piața valutară.....	61
C. Piața de capital.....	64
D. Piața asigurărilor	67

Partea II: Activitatea Băncii Naționale a României

Capitolul IV. Politica monetară	73
A. Obiectivele și orientările politicii monetare	73
B. Caracteristici generale	74
C. Influența evoluțiilor fiscale	75
D. Constrângerea externă	76
E. Impactul restructurării sistemului bancar	77
F. Mecanismul de transmisie a politicii monetare	78
G. Utilizarea instrumentelor de politică monetară	79
H. Evoluția monedei și a creditului	83

Capitolul V. Autorizarea, reglementarea și supravegherea prudențială a băncilor	88
A. Continuarea acțiunilor de asanare a sistemului bancar	88
B. Îmbunătățirea cadrului legislativ privind reglementarea conduitei prudențiale în sectorul bancar	92
C. Îmbunătățirea calității supravegherii prudențiale a băncilor	95
D. Rezolvarea problemei anului 2000 la nivelul sectorului bancar	98
E. Tendințele înregistrate de principalii indicatori economico-financiar și de prudență bancară	99
F. Structura sistemului bancar	101
G. Priorități în domeniul reglementării pentru perioada 2001-2002	103
H. Strategia dezvoltării pe termen mediu a sistemului bancar	104
Capitolul VI. Emisiunea de numerar și Sistemul de plăți în România	107
A. Emisiunea de numerar	107
B. Sistemul Național de Plăți al BNR.....	108
Capitolul VII. Operațiuni cu Trezoreria statului, administrarea rezervelor internaționale, activitatea internațională și alte activități ale Băncii Naționale a României	112
A. Operațiuni cu Trezoreria statului.....	112
B. Administrarea rezervelor internaționale	113
C. Activitatea internațională a BNR	114
D. Alte activități	121
Partea III: Bilanțul anual și contul de profit și pierdere ale Băncii Naționale a României	
Capitolul VIII. Bilanțul contabil al BNR la 31 decembrie 2000	127
Capitolul IX. Contul de profit și pierdere	133
Partea IV: Obiective și orientări	
Capitolul X. Obiective și orientări ale politicilor BNR în anul 2001	139

ANEXE

ORGANIGRAMA BĂNCII NAȚIONALE A ROMÂNIEI LA 31 DECEMBRIE 2000	145
BĂNCILE DIN ROMÂNIA LA 31 DECEMBRIE 2000	146
LISTA PRINCIPALELOR LUCRĂRI TRANSMISE PARLAMENTULUI ROMÂNIEI DE CĂTRE BANCA NAȚIONALĂ A ROMÂNIEI ÎN ANUL 2000	148

INDEX LEGISLATIV

PRINCIPALELE ACTE NORMATIVE CU CARACTER ECONOMIC GENERAL ADOPTATE ÎN ANUL 2000	151
PRINCIPALELE ACTE NORMATIVE DIN DOMENIUL FINANCIAR-BANCAR ADOPTATE ÎN ANUL 2000	155
PRINCIPALELE REGLEMENTĂRI EMISE DE BANCA NAȚIONALĂ A ROMÂNIEI ÎN ANUL 2000	164

SECȚIUNE DE GRAFICE

SECȚIUNE STATISTICĂ

LISTA TABELELOR DIN TEXT

1. Indicatori macroeconomici ai unor țări cu economia în tranziție, 1995-2000	30
2. Contul curent	45
3. Evoluția soldului bugetului general consolidat al statului	49
4. Parametrii cantitativi ai pieței asigurărilor	68
5. Piața asigurărilor din Europa Centrală și de Est, 1999	68
6. Principalii indicatori de prudență bancară	99
7. Numărul băncilor românești, grupate după natura capitalului social, și al sucursalelor băncilor străine	102
8. Clasificarea băncilor, după natura capitalului social, și a sucursalelor băncilor străine, ca pondere în volumul agregat al capitalului	102
9. Cota de piață a băncilor, grupate după natura capitalului social, și a sucursalelor băncilor străine	103
10. Valoarea activului net bilanțier și a capitalului social la 31 decembrie 2000	106
11. Bilanțul Băncii Naționale a României	129
12. Structura activelor și pasivelor	130
13. Structura activului bilanțier	130
14. Structura pasivului bilanțier	131
15. Structura contului de profit și pierdere	133

LISTA GRAFICELOR DIN TEXT

PIB real și deflatorul PIB	32
Contribuția principalelor componente ale ofertei la PIB real	33
Producția industrială pe principalele subramuri în 2000	34
Evoluția exportului și importului în perioada 1990-2000	38
Prețurile de consum al populației în 2000	39
Cursul de schimb și inflația în 2000	40
Numărul de salariați din industrie și rata șomajului din economie în 2000	42
Rezervele internaționale brute și rezervele internaționale nete ale României în 2000	47
Indicatori ai datoriei externe	48
Depozite atrase și operațiuni <i>reverse repo</i> efectuate de BNR	57
Evoluția depozitelor și ratele dobânzilor interbancare în 2000	58
Evoluția tranzacțiilor interbancare și a pieței valutare interbancare în 2000	61
Excedentul / Deficitul pieței valutare în 2000	62
Bursa de Valori București în 2000	65
Piața RASDAQ în 2000	67
Ratele medii ale dobânzilor în 2000	79
Masa monetară în 2000	83
Economiile populației și inflația în 2000	84

Sinteza principalelor evoluții economice, financiare, monetare și valutare în anul 2000

1. Politica economică a trebuit să facă față unei duble provocări în anul 2000. Pe plan intern era necesară întreruperea trendului negativ din anii anteriori și reluarea creșterii economice pe baze sănătoase, sustenabile, însoțită de o reducere semnificativă a ratei inflației. Pe plan extern se urmărea o consolidare a performanțelor favorabile din anul 1999, în sensul menținerii deficitului contului curent sub 4 procente din PIB și creșterii rezervelor internaționale oficiale, în efortul de recâștigare a încrederii mediilor de afaceri externe și de revenire pe piețele private de capital. Toate aceste obiective urmau a fi realizate într-un mediu intern supus constrângerilor inevitabile ale unui an electoral, care introduceau distorsiuni în *mix*-ul de politici macroeconomice.

2. Pe ansamblu, rezultatele obținute în anul 2000 pot fi considerate bune. Creșterea PIB, de 1,6 procente, a survenit după trei ani de scăderi consecutive. Rata inflației, de 40,7 la sută, chiar dacă departe de obiectivul inițial propus, s-a situat cu peste 14 puncte procentuale sub cea a anului precedent, în condițiile unor șocuri interne și externe nefavorabile. Atât deficitul bugetului general consolidat cât și deficitul contului curent s-au cifrat la 3,7 procente din PIB. Rezerva internațională a BNR a crescut până la 3,4 miliarde dolari și România a reintrat, după mai bine de trei ani, pe piața privată de capital, prin două emisiuni de obligațiuni, în valoare de 150 milioane euro fiecare. Rata șomajului a evoluat și ea pozitiv, de la 11,8 la sută în decembrie 1999 la 10,5 la sută în decembrie 2000.

3. Coordonarea politicilor monetar-valutară și fiscală a condus la reducerea în termeni nominali a creditului guvernamental net cu 13,2 procente (pe seama fondurilor extra-bugetare și a emisiunii de euroobligațiuni), a permis creșterea cu aproape 58 la sută a activelor externe nete ale BNR și scăderea semnificativă a ratei medii reale a dobânzii la titlurile de stat lansate în anul 2000, de la 16,6 procente în anul precedent la 8,1 procente. Politica salarială nu a afectat major echilibrele macroeconomice, deși particularitățile anului electoral i-au imprimat o notă ambiguă. Procesul de privatizare și restructurare a evoluat în același ritm lent ca și în anii anteriori, având o contribuție insuficientă la îmbunătățirea climatului economic.

A. Principalele constrângeri din mediul macroeconomic

4. Din perspectiva politicii monetare, ținta extrem de ambițioasă a ratei inflației, de 27 la sută (care presupunea, de fapt, înjumătățirea nivelului din anul precedent), putea fi atinsă doar în condițiile în care moneda euro ar fi avut o evoluție de apreciere față de dolar, scenariu împărțit inițial de majoritatea analiștilor. O asemenea evoluție ar fi permis ca unei depreciere nominale a leului față de dolar inferioare ratei inflației (deci unei aprecieri reale leu-dolar) să îi corespundă o depreciere reală leu-euro, care să întărească evoluția pozitivă a contului curent, în paralel cu o decelerare a inflației.

Totodată, din punct de vedere al supravegherii, Banca Națională a României trebuia să asigure însănătoșirea mediului bancar, prin scoaterea din sistem a băncilor cu probleme, prin privatizarea Băncii Agricole și prin atenuarea riscului reprezentat de cooperativele de credit.

5. Constrângerilor de natură economică, instituțională și politică li s-au adăugat, pe parcursul anului 2000, o serie de șocuri exogene, care au îngreunat substanțial atingerea obiectivelor propuse și mai ales a celui privind inflația. Este vorba de creșterea prețului petrolului brut la un nivel record pentru ultimii zece ani, de peste 35 dolari barilul, de seceta cea mai grea din ultimii cincizeci de ani, care a dus la scăderea producției agricole cu circa 14 procente față de anul precedent, și de evoluția nefavorabilă a euro, care s-a depreciat față de dolar aproape pe întreg parcursul anului.

6. Noul guvern, numit în decembrie 1999, s-a confruntat practic imediat cu necesitatea reformării sistemului de impozite și taxe. O serie de acte normative adoptate în anii anteriori și suspendate în 1999 urmau să reintre în vigoare în ianuarie 2000, conducând, prin numeroasele exceptări și stimulente oferite, la diminuarea veniturilor bugetare. Era necesară o revizuire severă și rapidă a sistemului de impozite și taxe, în sensul simplificării sale, prin stabilirea unor rate ale impozitării uniforme și mai scăzute, astfel încât să se reducă sensibil spațiul de manevră pentru arbitrarul și corupția. Totodată, se impunea o rezolvare grabnică a problemei sistemului public de pensii, prin promovarea unei legislații corespunzătoare și finalizarea reformei în domeniile asigurărilor de sănătate, educației și administrației publice.

7. Pentru politica fiscală, în afară de reforma sistemului de impozite și taxe, prioritatea o constituia încadrarea într-un deficit cât mai apropiat de ținta (revizuită) de 3,5 procente din PIB și finanțarea unei părți cât mai mari a acestui deficit din surse externe, în scopul reducerii presiunii pe dobânzile plătite în contul datoriei publice. De altfel, efortul de a reduce aceste cheltuieli, programate la 5,6 procente din PIB, a reprezentat o constantă a anului fiscal 2000.

8. Problema principală pentru sectorul real al economiei o constituia continuarea privatizării și restructurării, în paralel cu aplicarea unor constrângeri bugetare tari la nivelul întreprinderilor. Veniturile proiectate a fi obținute din privatizare, de circa 8 000 miliarde lei, reprezentau o estimare conservatoare, având în vedere că programul PSAL I (încheiat cu succes în cursul anului), prin care 64 de societăți comerciale erau pregătite pentru privatizare, trebuia să fie urmat de un program PSAL II, în care o parte din respectivele societăți să fie privatizate efectiv. De asemenea, volumul de resurse obținut din privatizare avea să depindă de modul în care ministerele de resort înțelegeau să privatizeze societățile și companiile naționale din subordinea lor. În ceea ce privește volumul arieratelor, acestea au crescut îngrijorător la sfârșitul anului 1999, ca răspuns al unor întreprinderi insuficient restructurate la înăsprirea politicilor fiscale și de credit. Întrucât se observase o corelație pozitivă între volumul arieratelor și nivelul salariilor, factorii de decizie deveniseră tot mai conștienți de necesitatea de a aborda soluționarea acestor două probleme printr-o legislație comună.

9. În planul relațiilor economice externe, prioritatea o constituiau extinderea aranjamentului *stand-by* cu FMI, care urma să expire la 31 martie 2000, și prelungirea tragerilor din programele PSAL I și ASAL cu Banca Mondială. Un moment important l-a constituit invitarea României la negocieri în vederea aderării la Uniunea Europeană, la Conferința de la Helsinki din decembrie 1999. Negocierile pentru aderarea României la Uniunea Europeană au debutat cu deschiderea a cinci dosare în prima jumătate a anului (sub președinția portugheză) și au continuat cu deschiderea a încă patru dosare în a doua jumătate a anului (sub președinția franceză). Dintre acestea, șase dosare au fost închise. În luna martie, executivul a prezentat Comisiei Europene, la Bruxelles, Strategia națională de dezvoltare economică a României pe termen mediu, document ce stabilea direcțiile principale ale politicilor economice până în 2004 și care se bucura de susținerea tuturor forțelor politice și sociale din țară, cum a rezultat din amplul proces de consultare a acestora.

B. Ajustarea politicilor economice

10. Pentru a înțelege particularitățile politicilor monetară și valutară în cursul anului 2000, trebuie pornit de la premisa că acestea nu operează izolat, ci sunt într-o strânsă interdependență cu celelalte politici economice. Prima măsură a noului guvern a fost aceea de reducere și de unificare a impozitelor și taxelor, de la 38 la sută la 25 la sută pentru impozitul pe profit (cu o cotă de 5 procente pentru exportatori), respectiv de la 22, 11 sau 0 la sută la 19 procente pentru taxa pe valoarea adăugată, concomitent cu eliminarea taxei de 2-4 la sută la produsele alimentare pentru constituirea fondului de asigurări sociale ale agricultorilor. Unificarea TVA a produs primul șoc inflaționist, contribuind la depășirea țintei anuale de 27 la sută și la înrăutățirea așteptărilor inflaționiste. Dacă pe primul trimestru rata cumulată a inflației a fost de 8,5 la sută, în luna aprilie ea a

atins 4,8 procente, ducând totalul primelor patru luni la 13,7 la sută, mai mult decât jumătate din obiectivul anual. Scumpirile antrenate de modificarea regimului TVA au fost mai ample decât ieftinirile. Deși valoarea produselor cărora li s-a aplicat o cotă mică de impozitare a fost de nouă ori mai mare decât a celor pentru care TVA s-a majorat, ponderea lor în coșul de consum diferă cu doar 6 puncte procentuale (53 față de 47 la sută). Eliminarea cotelor reduse și a exonerărilor a determinat scumpiri semnificative ale produselor respective, în timp ce reducerea cotei TVA de la 22 la 19 la sută nu a fost reflectată de o scădere în nivelul prețurilor. În practică, producătorii și comercianții au speculat în avantajul propriu momentul respectiv, nereducând prețurile concomitent cu diminuarea cotelor și majorându-le mai mult decât proporțional atunci când cotele creșteau.

11. Politica salarială a înregistrat și ea derapaje parțiale, compensate însă de caracterul în ansamblu restrictiv. Greva cadrelor didactice din primăvara anului 2000, care amenința să compromită întregul an de învățământ, a contribuit la mărirea salariilor din sectorul bugetar în luna mai, după ce în luna aprilie au fost majorate sensibil salariile în domeniul transporturilor. Totuși, trebuie remarcat că, în primele zece luni ale anului, indicele cumulat al creșterii salariului mediu net pe economie a fost inferior indicelui inflației. Politica salarială a fost restrictivă mai ales în domeniile construcțiilor, comerțului și industriei. Pentru a putea controla creșterile salariale la întreprinderile din subordinea sa, Guvernul a inițiat Ordonanța de urgență nr.58/2000, care condiționa eventualele majorări de salarii de reducerea volumului arieratelor. Contestată vehement de sindicate, aceasta a fost modificată prin Ordonanța de urgență nr.117/2000, conform căreia circa 100 de companii naționale, societăți și institute din subordinea ministerelor trebuiau să raporteze lunar atât încadrarea în parametrii programului anual de salarizare, cât și reducerea volumului arieratelor și al creanțelor.

12. La începutul anului, rata medie a dobânzii la titlurile de stat se situa la peste 73 la sută pe an. La aceasta a contribuit atât poziția de captivitate a Trezoreriei statului față de bănci (în condițiile în care titlurile de stat destinate populației au fost folosite sporadic, iar accesul pe piețele externe de capital era practic închis), cât și caracterul restrictiv al politicii monetare (consecință a anului 1999, dictată de necesitatea refacerii echilibrelor externe și a rezervelor valutare). În acest context, Trezoreria a intensificat emisiunile de titluri de stat destinate populației, la o dobândă semnificativ inferioară celei practicate pentru titlurile de stat achiziționate de bănci, până la sfârșitul anului având loc 40 de astfel de emisiuni, cu o scadență de trei luni și cu o dobândă medie de 46,6 la sută. Aceasta a condus la reducerea dobânzii medii la titlurile de stat sub 42 la sută în luna iulie, ulterior având loc o ușoară creștere, sub influența înăspririi politicii monetare. Reducerea semnificativă a dobânzii la titlurile de stat, precum și creșterea scadenței acestora (la 114 zile, față de 31 de zile în anul anterior) au permis economii bugetare de aproximativ 0,6 procente din PIB.

13. În primele șapte luni ale anului, politica monetară a avut un caracter relativ mai relaxat, în paralel cu respectarea în linii mari a programului dezinflaționist, sprijinind efortul de diminuare a dobânzilor la titlurile de stat. Spre sfârșitul lunii iulie au început să-și spună cuvântul o serie de factori adversi, care au făcut necesară modificarea caracterului politicii monetare. Este vorba, în primul rând, de efectele secetei, care au redus producția agricolă cu peste 14 procente față de anul precedent și au dus la scumpirea alimentelor într-o perioadă când, istoric, se consemna un minimum al prețului pentru produsele respective. Peste acest eveniment s-au suprapus retragerile efectuate de populație de la fondurile de investiții în urma prăbușirii în luna mai a celui mai mare dintre ele, Fondul Național de Investiții. Inflația lunii iulie, de 4,3 la sută, a coincis în mod nefavorabil cu tendința de reducere a dobânzilor imprimată de Ministerul Finanțelor și de BNR, tendință amplificată de bănci, care au redus dobânzile la depozitele populației la un nivel care nu conserva puterea de cumpărare a banilor. Ca un factor agravant, evoluția euro a fost contrară celei estimate la începutul anului. După primele șapte luni, inflația cumulată a fost de 24,1 la sută, deprecierea leului față de dolar a fost de aproximativ 20 procente, dar deprecierea leului față de euro (moneda principalelor țări partenere la export) a fost de numai 11,5 procente. Chiar dacă deficitul de cont curent cumulată pe șapte luni (doar 552 milioane dolari) arăta o îmbunătățire substanțială față de aceeași perioadă din cei cinci ani anteriori, aprecierea reală a leului față de euro nu garanta încadrarea în ținta de deficit de cont curent pentru întregul an. Un alt element nefavorabil l-a constituit creșterea-record a prețului la petrol care, în perspectiva aprovizionărilor de iarnă cu produse energetice din import, prefigura un efort valutar însemnat. Toate aceste șocuri interne și externe au făcut ca, începând din luna august, politica monetară să capete un caracter mult mai restrictiv, atât prin creșterea ratei dobânzii în vederea restabilirii cererii de bani, cât și printr-o depreciere mai accelerată a monedei în lunile august și septembrie pentru a se menține competitivitatea externă. Ministerul Finanțelor a urmat această tendință, dobânzile la titlurile de stat încheind anul în jurul palierului de 50 la sută. Băncile au modificat și ele în sens crescător dobânzile, astfel că, începând cu luna decembrie 2000, cererea de bani a avut din nou un caracter ascendent.

14. Nu toate evenimentele verii au fost însă nefavorabile. Consiliul Executiv al FMI a aprobat în ședința sa din 7 iunie 2000 extinderea aranjamentului *stand-by* până la data de 28 februarie 2001. Ca rezultat, la 12 iunie 2000 a fost disponibilizată cea de-a doua tranșă în valoare de 86,75 milioane DST (aproximativ 116 milioane dolari). La sfârșitul lunii iulie s-au executat tragerile finale din programele PSAL I și ASAL încheiate cu Banca Mondială, în sumă de 150 și respectiv 100 milioane dolari. După o absență de peste trei ani de pe piețele internaționale de capital, Ministerul Finanțelor a reușit să obțină în luna septembrie un împrumut pe trei ani, condus de Deutsche Bank, pentru suma de 150 milioane euro, la un cupon (dobândă) anual de 11 la sută. După numai două luni, ca urmare a succesului primei emisiuni, a fost lansată o altă emisiune, tot

pentru suma de 150 milioane euro, dar pe o scadență de cinci ani, la un cupon de 11,5 la sută, condusă de Schroder Salomon Smith Barney și ING Barings (împrumut care avea să fie redeschis în ianuarie 2001 pentru o sumă suplimentară de 155 milioane euro). În total, sumele primite în anul 2000 de la Banca Mondială, Uniunea Europeană, Fondul Monetar Internațional și alte organisme internaționale, precum și din cele două emisiuni de euroobligațiuni au totalizat circa 902 milioane dolari (aproximativ 19 500 miliarde lei), echivalând cu circa 2,4 la sută din PIB. În aceste condiții, finanțarea deficitului bugetar s-a făcut în condiții ameliorate, Ministerul Finanțelor permițându-și chiar, în a doua jumătate a anului, să răscumpere titluri de stat în valoare de 9 083 miliarde lei. Sectorul nebancaar a contribuit cu 0,9 la sută din PIB la finanțarea deficitului bugetar, iar sectorului bancar i-a revenit un rol marginal, acesta finanțând cu doar 0,4 procente din PIB deficitul autorităților publice. În paralel, Ministerul Finanțelor a răscumpărat în anul 2000 titluri de stat (în lei și în valută) însumând circa 1,3 la sută din PIB, având ca suport pe de o parte veniturile încasate de FPS și AVAB destinate diminuării datoriei publice (0,7 la sută din PIB), iar pe de altă parte resursele atrase de la publicul nebancaar (altele decât cele amintite anterior) reprezentând 0,6 la sută din PIB.

15. Se poate aprecia că în anul 2000 piața valutară a funcționat fără șocuri. Ritmul mai intens de depreciere din lunile august și septembrie a făcut ca la sfârșitul anului leul să se deprecieze în termeni reali față de dolar cu 1,1 la sută. Față de moneda europeană, leul s-a apreciat în termeni reali cu 11,3 la sută. Chiar și în aceste condiții (și datorită creșterii deosebite a productivității muncii, de circa 14 la sută în industrie și de peste 17 la sută în sectorul manufacturier), deficitul contului curent a fost menținut în limitele programului, la 1 359 milioane dolari (3,7 procente din PIB).

16. Pe baza Strategiei naționale de dezvoltare economică a României pe termen mediu, BNR a elaborat Strategia dezvoltării pe termen mediu a sistemului bancar, ale cărei obiective generale se referă la crearea unui sector format din bănci puternice, la diversificarea și creșterea calității serviciilor financiar-bancare, la sporirea competitivității sistemului bancar. În calitate de autoritate în domeniul valutar, BNR a elaborat strategia în domeniul liberalizării mișcărilor de capital, prezentată ca Document de poziție în semestrul I al anului 2001, în timpul președinției suedeze a UE. În domeniul îmbunătățirii cadrului legislativ, o serie de acte normative adoptate de BNR în cursul anului 2000 merită o mențiune specială. Astfel, Regulamentul nr.1/2000 privind operațiunile de piață monetară efectuate de BNR și facilitățile de creditare și de depozit acordate de aceasta băncilor a permis trecerea de la primatul operațiunilor de atragere de depozite înspre operațiunile reversibile cu titluri de stat (*repo* și *reverse repo*), în paralel cu prelungirea scadenței acestora; statuarea operațiunilor de piață ca principal instrument al politicii monetare a fost însoțită de implementarea acestora pe bază de licitație, întregul Regulament fiind compatibil cu normele și practicile Uniunii Europene în acest domeniu. Regulamentul nr.2/2000, privind clasificarea creditelor și plasamentelor, precum și constituirea,

regularizarea și utilizarea provizioanelor specifice de risc de credit, urmărește limitarea riscului de credit al băncilor. Tot în domeniul prudențial, Normele nr.9/2000 vizează conservarea nivelului minim al capitalului social al băncilor peste pragul stabilit de directivele europene (5 milioane euro). Instituțiile financiare de tipul cooperativelor de credit au intrat sub autoritatea BNR în ceea ce privește autorizarea, reglementarea și supravegherea, conform Ordonanței de urgență a Guvernului nr.97/2000, modificată și completată prin Ordonanța de urgență a Guvernului nr.272/2000. Toate aceste acte normative, precum și multe altele s-au circumscris acțiunii de transpunere în legislația națională a *acquis*-ului comunitar.

17. La sfârșitul anului 2000, în România funcționau 33 de bănci persoane juridice române și 8 sucursale ale unor bănci străine.

În cursul anului, au apărut în peisajul bancar autohton trei bănci noi: Banca de Investiții și Dezvoltare S.A. (autorizată în ianuarie), Volksbank România (autorizată în aprilie) și Banca di Roma – Sucursala București (autorizată în noiembrie). Totodată, BNR a declanșat procedura falimentului potrivit Legii nr.83/1998 și a revocat autorizația de funcționare pentru Bankcoop și Banca Internațională a Religiiilor. În vederea despăgubirii persoanelor fizice care au deținut depozite la aceste două bănci și având în vedere epuizarea resurselor constituite în acest scop de Fondul de garantare a depozitelor în sistemul bancar, BNR a deschis două linii de credit (în aprilie și, respectiv, octombrie) care cumulau la sfârșitul anului 3 500 miliarde lei. Pentru tratarea similară a foștilor clienți ai Credit Bank, BNR a deschis în luna iunie o linie de credit, al cărei sold a atins 393 miliarde lei. De asemenea, pregătirea pentru privatizare a Băncii Agricole S.A. a condus la acordarea de către BNR a unei linii de credit special care a ajuns la 2 296 miliarde lei.

Toate aceste operațiuni s-au concretizat într-o injecție de lichiditate de circa 1,2 la sută din PIB, care s-a adăugat injecției monetare de 3,1 la sută din PIB decurgând din cumpărările nete de valută efectuate de BNR, în valoare de circa 1 145 milioane dolari. Efortul de sterilizare pe care aceste injecții l-au reclamat a fost deosebit de mare (crescând de la un minim zilnic de 159,4 miliarde lei în iunie la un maxim zilnic de 709,5 miliarde lei în decembrie) și a făcut necesară conservarea caracterului restrictiv al mecanismului rezervelor minime obligatorii, care și-a păstrat pe tot parcursul anului parametrii esențiali: o rată a rezervelor obligatorii la depozitele în lei de 30 la sută și la cele în valută de 20 la sută din volumul depozitelor atrase.

18. În ceea ce privește privatizarea, rezultatele au fost relativ modeste. În anul 2000, FPS a privatizat un număr de 1 341 societăți comerciale (din care 928 fără un contract anterior), din care doar 24 de societăți comerciale mari. Capitalul social vândut (de circa 6 290 miliarde lei) s-a concretizat în venituri de 6 318 miliarde lei, din care 5 020 miliarde lei au constituit vărsăminte la buget. Dintre privatizările importante ale anului, se

remarcă: Șantierul Naval Brăila, Șantierul Naval Tulcea, Aerostar Bacău, Letea Bacău, Rulmenți Bârlad, Petromidia Năvodari, UPETROM 1 Mai Ploiești, UNIO Satu Mare. Prin clauze contractuale, s-a impus investitorilor străini asumarea unor investiții în valută de aproximativ 1 615 milioane dolari, ce depășesc cu mult valorile înregistrate în anii precedenți. Unele mari companii naționale (CONEL, ROMGAZ, SNCFR) au fost divizate în vederea privatizării ulterioare a componentelor rezultate.

19. În materie de restructurare la nivel microeconomic, adoptarea în luna iulie a Ordonanței de urgență a Guvernului nr.117/2000 a condus la reducerea arieratelor, pentru grupul de circa 100 de societăți monitorizate, cu aproximativ 5 000 miliarde lei în perioada 1 august - 31 decembrie. Arieratele înregistrate de acest grup la finalul anului, de 52 597 miliarde lei, erau totuși cu circa 30 la sută mai mari decât în decembrie anterior, datorită creșterii mari din primul semestru. În cursul anului, arieratele au crescut cu 30 de procente la societățile din subordinea Ministerului Industriei și Comerțului, cu 72 de procente la cele aparținând Ministerului Transporturilor și s-au redus cu 13 procente la celelalte ministere.

20. Criza declanșată în luna mai de colapsul Fondului Național de Investiții a avut totuși două rezultate pozitive. Pe de o parte, a demonstrat rezistența la atacuri speculative a celei mai mari bănci românești, BCR, iar pe de altă parte, a impus regândirea rolului jucat pe piața de capital de către Comisia Națională a Valorilor Mobiliare, în sensul întăririi funcției de supraveghere exercitate de aceasta.

21. Criza financiară care a afectat Turcia în noiembrie 2000 s-a repercutat și asupra unei bănci autohtone cu capital majoritar turcesc. Prin Ordin al Guvernatorului BNR, acesteia i s-a retras calitatea de participant la decontarea finală a operațiunilor cu valori mobiliare, reușindu-se astfel protejarea sistemului bancar de o eventuală contagiune.

22. În cursul anului 2000 au fost adoptate o serie de documente și reglementări care vor influența pentru mai mulți ani direcțiile de dezvoltare economică a României. În primul rând, este vorba de Strategia de dezvoltare economică pe termen mediu, document care a întrunit consensul politic, sindical, patronal și academic. Principalele ținte prevăzute de acest document sunt: reducerea inflației până la înregistrarea unei rate cu o singură cifră în anul 2004; încadrarea deficitelor bugetare în jurul valorii de 3 procente din PIB în fiecare an; creșterea controlată a datoriei publice externe până la circa 12 miliarde dolari în orizontul de referință; continuarea reformei structurale; finalizarea privatizării sectorului bancar; inițierea privatizării sectorului utilităților publice etc. O reglementare de referință este noua lege a pensiilor publice, nr.19/2000 (intrată în vigoare în aprilie 2001), care prevede echilibrarea financiară pe termen mediu a sistemului de pensii, prin măsuri cum ar fi: luarea în calculul pensiei a veniturilor obținute de-a lungul întregii cariere și nu numai din cei mai favorabili cinci ani; o rată de înlocuire de maximum 45 la sută; creșterea graduală a vârstei de pensionare la 65 de ani pentru

bărbați și 60 de ani pentru femei etc. Aplicarea începând din anul 2000 a impozitului pe venitul global (care va produce rezultate financiare începând din 2001) va mări eficacitatea și echitatea sistemului de impozitare. În fine, Legea funcționarului public creează condițiile pentru formarea unor funcționari de carieră, bine motivați, fără de care statul nu ar putea îndeplini atribuțiile care îi revin într-o economie de piață.

C. Rezultatele obținute

23. Cel mai important câștig al anului 2000 a fost reluarea creșterii economice, pe baze sănătoase, având în vedere faptul că principalul motor al creșterii l-au constituit exporturile, peste două treimi din acestea fiind destinate țărilor dezvoltate. Din punct de vedere al formării PIB, creșterea de 1,6 la sută s-a datorat evoluției favorabile din industrie (care a crescut cu 6,1 procente), construcții (cu 6,3 procente) și servicii (cu 3,1 procente), în timp ce valoarea adăugată din agricultură a scăzut cu 15,8 la sută. Structura economiei României în anul 2000 s-a apropiat de cea a țărilor dezvoltate, industria reducându-și ponderea la 27,6 la sută (față de 32,9 la sută din economie în 1995), agricultura scăzând la 11,4 procente (de la 19,8 procente cu cinci ani mai devreme), iar serviciile crescând la 46,6 la sută (față de 36 la sută în 1995). Din punct de vedere al utilizării PIB, creșterea s-a repartizat îndeosebi pe formarea brută de capital fix (care a sporit cu 5,5 procente) și pe consumul final (cu 1,7 procente). În structură, consumul final a reprezentat 86,4 la sută din PIB, formarea brută a capitalului fix 18,5 la sută din PIB (mai mult decât în cei doi ani precedenți, dar încă sub nivelul de 21,4 la sută din 1995), variația stocurilor 1 procent din PIB, iar importul net 5,8 procente din PIB (valoare comparabilă cu cea din 1995).

24. Rata inflației, măsurată prin indicele prețurilor de consum, a fost de 40,7 la sută, față de 54,8 la sută în anul anterior. Depășirea obiectivului inițial s-a datorat efectului concertat al mai multor șocuri exogene, care s-au manifestat îndeosebi în lunile aprilie și iulie. Este ilustrativ faptul că rata medie lunară a inflației (de 2,9 la sută) a fost influențată îndeosebi de prețurile alimentelor (rată medie lunară de 3,2 la sută) și mai puțin de prețurile produselor nealimentare (2,7 procente) și de tarifele serviciilor (2,7 procente). Rata de creștere a masei monetare (M2) a fost de 38 procente, reprezentând o contracție în termeni reali de 1,9 la sută, datorită deteriorării cererii de monedă, fenomen care s-a inversat începând cu ultima lună a anului. Creditele restante au scăzut cu 78,4 la sută, atestând o însănătoșire semnificativă a sistemului bancar. Ponderea lor în totalul creditelor bancare a coborât la 2,5 procente în decembrie 2000, față de 14,8 procente în decembrie 1999. Activele externe nete au ajuns la 3 590,8 milioane dolari, cu 58,3 procente mai mult față de sfârșitul anului precedent. Din această creștere de 1 323,1 milioane dolari, 399,3 milioane dolari se localizează la nivelul băncilor, în timp ce 923,8 milioane dolari reprezintă creșterea la nivelul autorității monetare.

25. Poziția externă a țării s-a ameliorat în anul 2000. Deficitul contului curent al balanței de plăți s-a redus față de anul precedent atât în valoare absolută, cât și ca pondere în PIB (cu 110 milioane dolari SUA, respectiv 0,5 puncte procentuale), situându-se sub ținta de 4 la sută din PIB. România face astfel parte, alături de Cehia, Slovenia și Ungaria, din grupul de țări central și est-europene care și-au limitat în ultimii ani deficitele de cont curent la niveluri prudente, sub 5 procente din PIB. Investițiile străine directe nete au însumat 1 036 milioane dolari, cu 1,1 la sută peste nivelul anului 1999, în pofida impactului unui an electoral. Ele au reprezentat, pentru al patrulea an consecutiv, principala sursă de finanțare a deficitului de cont curent (peste 76 la sută). Datoria externă pe termen mediu și lung a crescut față de sfârșitul anului anterior cu 12,8 la sută, ajungând la 31 decembrie 2000 la 9,86 miliarde dolari. Serviciul datoriei externe pe termen mediu și lung a însumat 1,9 miliarde dolari, din care circa 1,4 miliarde dolari reprezintă rate de capital, iar aproximativ 0,5 miliarde dolari, dobânzi și comisioane. De asemenea, se constată o îmbunătățire semnificativă a ratei serviciului datoriei externe, de la 36 la sută în 1999 la 18,8 la sută în 2000, ca urmare atât a reducerii cu peste un miliard dolari a ratelor de capital și a dobânzilor scadente, cât și creșterii exportului de bunuri și servicii cu 23,1 la sută. Majorarea rezervelor valutare ale sistemului bancar cu 1,2 miliarde dolari a contribuit la creșterea gradului de acoperire în luni de import, de la 2,8 la 3,3. Toți acești indicatori creează condiții pentru un acces mai ușor pe piața de capital externă și pentru o încredere sporită a investitorilor străini, condiții esențiale ale procesului de relansare a creșterii economice.

26. Reflectând progresele menționate, agențiile de rating au avut în anul 2000 o atitudine pozitivă față de România, păstrând, totuși, o expectativă caracteristică anilor electorali. Astfel, Agenția Standard & Poor's a modificat *outlook*-ul de la B (negativ) la B (stabil) în luna august, Agenția Fitch IBCA a trecut și ea de la *rating*-ul B' (afirmat) la B (*upgrade*) în decembrie, iar Agenția Moody's a păstrat calificativele nemodificate.

27. Un alt indicator macroeconomic important, rata șomajului, a cunoscut o ameliorare. De la 11,8 la sută din totalul forței de muncă în decembrie 1999, trecând printr-un vârf de 12,5 la sută în februarie, ea a coborât la 10,5 procente în decembrie 2000. Câștigul salarial mediu net a devansat cu 2,4 procente rata inflației, în condițiile unei îmbunătățiri a productivității muncii. Cu o lună mai devreme, în noiembrie, câștigul salarial mediu net depășea doar cu 0,9 procente rata inflației, iar în lunile anterioare era devansat de aceasta. Câștigurile de productivitate constituie calea cea mai sigură atât pentru îmbunătățirea competitivității externe a bunurilor românești, cât și pentru creșterea pe bază sustenabilă a salariilor, în condițiile în care integrarea în Uniunea Europeană presupune în mod inevitabil o convergență nu numai nominală, ci și reală, inclusiv prin aprecierea cursului de schimb.

28. Deficitul bugetar general consolidat, de 3,7 procente din PIB, a corespuns unui surplus primar de 1,3 procente din PIB, reflectând în continuare un efort consistent de ajustare macroeconomică. Veniturile bugetului general consolidat au reprezentat, în anul 2000, aproximativ 31,5 la sută din PIB, în scădere cu 1,7 puncte procentuale față de anul anterior, indicând o relaxare a fiscalității. Cheltuielile bugetului general consolidat au reprezentat 35,1 la sută din PIB, pondere similară cu cea a anului precedent. Rezultatul bugetar a fost influențat în mod negativ de doi factori: bugetul asigurărilor sociale de stat, proiectat a se încheie pe echilibru, s-a finalizat în practică cu un deficit de 0,6 la sută din PIB, iar un împrumut contractat direct de stat pentru importul de combustibil de către Termoelectrica S.A. cu o lună înainte de încheierea anului a contribuit, la rândul său, cu 0,4 procente din PIB. Pe de altă parte, unele dintre fondurile speciale (îndeosebi Fondul de asigurări de sănătate) s-au încheiat cu excedente, influențând favorabil bugetul general consolidat, cu aproximativ 0,6 procente din PIB. În general, se poate aprecia că execuția bugetară a fost bună pentru un an electoral, România dovedind că poate intra într-o stare de normalitate și din acest punct de vedere.

Indicatorii macroeconomici prezentați creează premisele unor performanțe superioare în anii următori. De aceste performanțe depind creșterea nivelului de trai din țara noastră și perspectivele integrării europene.

Partea I
Evoluții economice

Capitolul I. Economia mondială

A. Evaluare generală

1. Anul 2000 a marcat o evoluție deosebit de dinamică a economiei mondiale. Creșterea economică s-a accelerat (îndeosebi în prima parte a anului), iar șomajul a scăzut. În contextul adâncirii globalizării, comerțul internațional s-a intensificat, înregistrând un ritm de două ori mai ridicat decât în anul precedent. În pofida creșterii prețului țițeiului, rata medie a inflației a scăzut ușor pe plan mondial comparativ cu cea din anul anterior, în principal ca urmare a politicilor monetare, fiscale și salariale prudente.

Creșterea prețului petrolului în cea mai mare parte a anului a condus însă la încetinirea creșterii economice în semestrul al doilea. La aceasta a contribuit și evoluția piețelor financiare. Scăderea cursului acțiunilor a avut o influență nefavorabilă asupra consumatorilor și a determinat diminuarea cererii. Finanțarea întreprinderilor s-a realizat cu mai multă dificultate și a fost mai costisitoare, în condițiile în care băncile și-au reevaluat riscurile și au majorat ecartul dintre dobânzile active în funcție de bonitatea debitorilor. Evoluția descendentă a prețurilor materiilor prime a avut consecințe negative asupra țărilor exportatoare, cele mai multe fiind țări în curs de dezvoltare și în tranziție, ale căror venituri s-au redus. Ca și în anii precedenți, economia mondială a continuat să fie afectată de unele tensiuni și chiar crize (scăderea prețurilor acțiunilor la burse – de exemplu, indicele NASDAQ a fost cu peste 50 la sută mai scăzut în decembrie decât în martie 2000; deteriorarea condițiilor de finanțare pentru țările emergente, ca urmare a creșterii dobânzilor; crizele din Argentina și Turcia etc.), care s-ar putea intensifica în viitor.

În țările aflate în proces de aderare la Uniunea Europeană, creșterea economică s-a accelerat, dar inflația s-a menținut la niveluri relativ ridicate, ca și deficitele de cont curent, sub influența cererii interne susținute și a scumpirii petrolului.

2. **PIB** a crescut pe plan **mondial** cu 4,8 la sută, față de 3,5 la sută în anul precedent. Ritmul de creștere economică s-a accelerat în SUA și în țările UE. Economia Japoniei a evoluat ascendent în prima parte a anului, deși nu se poate încă afirma că a ieșit din recesiune. Țările în curs de dezvoltare și țările în tranziție la economia de piață au înregistrat ritmuri de creștere mai rapide decât în țările dezvoltate, în medie de 5,8 la sută.

2.1. În SUA, PIB a crescut în anul 2000 cu circa 5 la sută, ritm superior celui înregistrat în 1999. Creșterea economică s-a încetinit în a doua parte a anului (1 la sută în ultimul trimestru), sub influența scumpirii petrolului, înăsprirea condițiilor monetare, aprecierii dolarului și scăderii cursului acțiunilor la bursă. Principalii factori care au susținut creșterea economică au fost consumul privat (care s-a majorat cu 5,3 la sută) și investițiile (cu 12,6 la sută), îndeosebi în domeniul informaticii.

2.2. În Japonia PIB a crescut în 2000 cu 1,7 la sută față de anul precedent. Creșterea s-a produs practic în primul trimestru al anului, ca urmare a unor factori sezonieri (consumul fiind stimulat de plata cu întârziere a primelor de sfârșit de an pentru 1999); cererea internă de consum s-a menținut la un nivel scăzut pe parcursul anului, iar cea pentru investiții a crescut cu circa 4,5 la sută, după scăderea din 1999. Creditul bancar a continuat să se reducă.

2.3. Țările UE au înregistrat cel mai ridicat ritm de creștere economică din ultimul deceniu. Investițiile au sporit cu 6,7 la sută, în timp ce consumul populației s-a majorat cu 2,6 la sută, mai lent decât în anul precedent. Investițiile au crescut mai rapid în Germania (8,9 la sută) și Italia (7,9 la sută). Majorarea exporturilor, cu peste 11 la sută, susținută și de deprecierea euro, a impulsionat de asemenea creșterea economică în zona euro. PIB a crescut pe ansamblul Uniunii Europene, ca și în zona euro, cu 3,4 la sută: în Germania cu 3 la sută (1,6 la sută în 1999), iar în Franța cu 3,2 la sută (ritm similar celui din anul precedent); în Italia creșterea economică a fost de 2,9 la sută (1,6 la sută în 1999), în Spania 4,1 la sută, în Belgia și Olanda 3,9 la sută. Dinamica cea mai ridicată s-a înregistrat în Irlanda, confirmând performanța deosebită a acesteia în ultimii ani: 10,7 la sută în 2000, 9,8 la sută în 1999. În Regatul Unit ritmul de creștere s-a majorat de la 2,3 la sută în 1999 la 3 la sută în 2000.

2.4. Dintre țările în curs de dezvoltare care au înregistrat cele mai ridicate ritmuri de creștere sunt de menționat țările asiatice, cu un ritm de 6,9 la sută (China 8 la sută, față de 7,1 la sută în 1999, India 6,4 la sută, respectiv 6,6 la sută). Activitatea economică a marcat o ameliorare evidentă în țările în curs de dezvoltare din America Latină (4,1 la sută), ale căror economii au stagnat practic în anul precedent; dintre acestea, Brazilia, Mexic și Chile și-au accelerat creșterea economică, în timp ce Argentina și Uruguay au înregistrat în continuare scăderi ale PIB.

2.5. Ritmul mediu de creștere economică în țările candidate la aderare în UE a fost de 4,8 la sută, după stagnarea din 1999. În Turcia PIB a crescut în 2000 cu 7,2 la sută (scădere de 4,7 la sută în anul precedent), iar în celelalte țări, în medie cu 3,8 la sută (1,9 la sută în anul 1999).

3. Comerțul internațional s-a caracterizat în 2000 printr-o accelerare netă a ritmului de creștere. Volumul comerțului mondial a crescut cu 12,4 la sută, ritm de peste două ori mai ridicat decât în anul precedent. Ritmurile cele mai mari de creștere a volumului exporturilor și importurilor s-au înregistrat în cazul țărilor în curs de dezvoltare (16,9 la sută și respectiv 15,7 la sută), urmate de țările în tranziție (14,9 la sută și respectiv 13,3 la sută). În țările dezvoltate ritmul de creștere a exporturilor a fost egal cu cel al importurilor (11,4 la sută).

4. În țările dezvoltate deficitul contului curent s-a adâncit în anul 2000, ponderea acestuia în PIB crescând la 1 la sută, comparativ cu 0,5 la sută în anul precedent, ca urmare

în principal a majorării prețului petrolului. În SUA, cererea ridicată de consum și aprecierea dolarului au condus la înregistrarea unui deficit al contului curent reprezentând circa 4,4 la sută din PIB, mult mai ridicat decât în majoritatea celorlalte țări dezvoltate (cu câteva excepții: Portugalia 10,4 la sută, Islanda 10,3 la sută, Grecia 6,9 la sută) și față de anii anteriori; finanțarea acestui deficit a absorbit în 2000 circa 7,5 la sută din economisirea restului lumii, față de o medie de circa 2,5 la sută în ultimele două decenii. Cu toată deprecierea euro, UE, care în anii precedenți înregistra excedente ale contului curent, a încheiat anul 2000 cu deficit, reprezentând 0,3 la sută din PIB, ca urmare a reducerii excedentului balanței comerciale și menținerii deficitului comerțului invizibil. Deficite ale contului curent între 0,6 și 3,2 la sută din PIB au înregistrat Regatul Unit, Germania, Italia, Spania, Austria, în timp ce Franța, Olanda și Belgia au înregistrat excedente, reprezentând între 2,1 și 4,1 la sută din PIB. Japonia a realizat un excedent apropiat de cel din anul precedent, reprezentând 2,5 la sută din PIB. Țările recent industrializate și în curs de dezvoltare din Asia au înregistrat excedente ale contului curent, reprezentând în medie circa 2,7 la sută din PIB (3,7 la sută în anul precedent), cele mai ridicate realizându-se de către țările ASEAN (7,7 la sută din PIB). Țările latino-americane au încheiat anul 2000 cu un deficit al contului curent reprezentând circa 2,5 la sută din PIB (3,5 la sută în anul anterior).

Ca urmare a evoluției prețului petrolului, creșterii consumului și investițiilor și, în unele țări, a deficitelor bugetare ridicate, deficitul contului curent al țărilor candidate la aderarea în UE s-a adâncit, ponderea în PIB crescând de la 4,1 la sută în 1999 la 5,1 la sută în 2000. Această evoluție s-a datorat în principal deteriorării poziției externe a Turciei (0,7 la sută în 1999, 4,8 la sută în 2000), care, împreună cu problemele sistemului bancar, a condus la declanșarea crizei din această țară în luna noiembrie 2000. Pe ansamblul celorlalte țări, deficitul contului curent a marcat o reducere, de la 5,8 la sută la 5,2 la sută. Situația contului curent s-a ameliorat în Ungaria, Letonia, Lituania, Polonia, Slovacia și Slovenia și s-a deteriorat în Cipru, Republica Cehă, Estonia și Malta. Finanțarea deficitelor de cont curent s-a realizat cu dificultate, în mare măsură din surse private. Intrările de capital s-au concentrat în principal către țările mai avansate în procesul reformei (Estonia, Ungaria și Polonia).

5. Cu toate presiunile induse de creșterea prețului petrolului pe parcursul celei mai mari părți a anului 2000, **rata medie a inflației** a scăzut ușor pe plan mondial (3,1 la sută) comparativ cu anul anterior (3,6 la sută), ca urmare a reducerii dependenței de consumul de petrol în numeroase țări ale lumii, a politicilor monetare și fiscale restrictive, limitării creșterii salariilor, precum și scăderii prețurilor celorlalte materii prime.

În țările dezvoltate, rata inflației a crescut în 2000 la 2,3 la sută, comparativ cu 1,4 la sută în anul precedent, în timp ce în țările în curs de dezvoltare rata inflației a scăzut la 6,1 la sută, față de 6,7 la sută, iar în țările în tranziție la 15,3 la sută, față de 20,1 la sută în anul precedent. În SUA rata inflației a crescut de la 2,2 la sută în 1999 la 3,4 la sută în 2000, iar în UE de la 1,9 la sută la 2,3 la sută. În zona euro rata inflației a fost 2,4 la sută, față

de 1,2 la sută cu un an în urmă, peste nivelul de 2 la sută stabilit ca obiectiv al UEM. Creșterea prețurilor în zona euro, excluzând energia, a fost de 1,3 la sută. În Japonia prețurile au scăzut cu 0,6 la sută (deflație).

Rata inflației în țările candidate la aderare în UE a scăzut ușor în 2000, la 24,4 la sută, față de 25,3 la sută în 1999. În Turcia prețurile de consum au crescut în medie cu 45,9 la sută în 2000 (64,9 la sută în 1999), iar în celelalte țări cu 13,1 la sută, mai rapid decât în anul precedent (11,2 la sută). Cu excepția României, Slovaciei, Bulgariei și Poloniei, rata medie anuală a inflației s-a situat în celelalte țări candidate la aderare între 1 la sută (Lituania) și 9,8 la sută (Ungaria).

6. Datorită activității economice susținute în anul 2000, **șomajul** a scăzut în majoritatea țărilor lumii. În țările dezvoltate, rata șomajului s-a situat în medie la 5,9 la sută, nivel inferior celui înregistrat în ultimii ani. Evoluția favorabilă a economiei SUA a condus la reducerea ratei șomajului de la 4,2 la sută în 1999 la 4,0 la sută în 2000. În Japonia rata șomajului s-a menținut la 4,7 la sută. În UE, aceasta a scăzut de la 9,1 la sută la 8,2 la sută, iar în zona euro de la 9,9 la sută la 9,0 la sută. Șomajul rămâne foarte ridicat în Spania, Grecia, Italia, deși în aceste țări rata șomajului a scăzut puternic în anul 2000.

7. Politica monetară a avut ca obiectiv prioritar, în majoritatea țărilor lumii, menținerea sub control a inflației. În consecință, ratele dobânzilor au prezentat pe parcursul anului o tendință de creștere. Atât FED, cât și BCE au majorat dobânzile, încercând să tempereze presiunile din partea cererii și să combată efectele scumpirii țiteiului. Rata dobânzii LIBOR la depozitele în dolari, la termen de 6 luni, s-a situat în 2000 la 6,8 la sută, comparativ cu 5,5 la sută în 1999, în timp ce rata dobânzii la depozitele în euro a crescut de la 3 la sută (1999) la 4,6 la sută în 2000. În Japonia, rata dobânzii la depozitele în yeni s-a menținut scăzută (0,3 la sută în 2000, față de 0,2 la sută în 1999).

8. Diferențialul dobânzilor, ritmurile diferite de creștere economică, dependența mai ridicată a zonei euro față de importul de petrol, precum și factori de ordin psihologic au contribuit la scăderea **cursului euro** față de dolarul SUA până spre sfârșitul anului 2000: de la 1,04 dolari/euro la începutul anului 2000, cursul monedei europene a scăzut la 0,83 dolari/euro în octombrie, crescând ușor până la sfârșitul anului, la 0,88 dolari/euro. În perioada ianuarie - octombrie 2000, euro s-a depreciat în medie cu 18 la sută față de dolarul SUA și cu circa 11 la sută față de monedele principalilor parteneri comerciali. La sfârșitul lunii septembrie, Banca Centrală Europeană și-a concertat acțiunile cu cele ale autorităților monetare din SUA și Japonia și a intervenit pe piață pentru susținerea euro.

9. Politicile fiscale au vizat în majoritatea țărilor menținerea sub control a presiunilor inflaționiste și au avut un caracter în general restrictiv. Ponderea deficitului bugetar în PIB a prezentat în consecință o tendință de scădere, principalele 7 țări industrializate (G-7) înregistrând în anul 2000 un ușor excedent bugetar, după deficitul de 1 la sută din

PIB din anul precedent. Excedente bugetare au înregistrat Regatul Unit (5,9 la sută din PIB), Canada (3,4 la sută), SUA (1,7 la sută), Germania (1,5 la sută), iar deficite Japonia (8,2 la sută din PIB) – în contextul în care politica fiscală a vizat în primul rând impulsivitatea economiei – Franța (1,3 la sută) și Italia (0,3 la sută).

Presiunile concurenționale datorate intensificării integrării internaționale a piețelor de mărfuri și capital, precum și ratele în general mai scăzute ale inflației au limitat posibilitățile guvernelor de a colecta impozite, de a monetiza deficitele și de a spori datoria publică. În numeroase țări, îndeosebi din Europa, au avut loc în ultimii ani reforme fiscale, care au vizat pe de o parte modificarea structurii veniturilor bugetare, prin creșterea ponderii impozitelor indirecte în detrimentul celor directe, iar pe de altă parte, controlul strict al deficitelor bugetare și creșterea transparenței managementului fiscal. Ameliorarea poziției fiscale s-a realizat în primul rând prin reducerea cheltuielilor bugetare (cu precădere salarii și transferuri), creșterea veniturilor jucând un rol mai puțin important. Ponderea cheltuielilor bugetare în PIB a scăzut în țările industrializate de la 37,5 la sută în 1999 la 36,6 la sută în 2000, iar în zona euro, de la 46,8 la sută la 45 la sută.

Deficitele bugetare ale țărilor candidate la aderarea în UE s-au menținut ridicate, îndeosebi în țări ca Lituania, România și Slovacia, fapt care a agravat problema finanțării și impune adoptarea în viitor a unor politici fiscale restrictive. Pentru ridicarea infrastructurii din aceste țări la standardele UE sunt necesare investiții publice și private, care pot fi mobilizate numai prin consolidare fiscală, o politică monetară prudentă, disciplină financiară și salarială în întreprinderile de stat și accelerarea restructurării și privatizării întreprinderilor și sectorului bancar.

10. În condițiile deficitului ridicat de cont curent al SUA, investițiile directe și de portofoliu către această țară au crescut puternic în anul 2000. Pe de altă parte, fluxurile internaționale de capital către țările în curs de dezvoltare și în tranziție au scăzut. Investițiile străine directe au scăzut cu circa 5 la sută, la 144 miliarde dolari, iar fluxurile oficiale nete s-au redus la mai puțin de jumătate.

B. Țări din Europa cu economia în tranziție

11. În țările în tranziție din Europa Centrală și de Est, PIB a crescut în anul 2000. Creșterea economică a fost stimulată în majoritatea țărilor în tranziție în principal de cererea externă, în contextul intensificării comerțului internațional comparativ cu anul precedent. Inflația a urmat pe ansamblu tendința descendentă remarcată în anul anterior, dar continuă să reprezinte o problemă în unele dintre aceste țări. Deficitul contului curent s-a agravat în majoritatea țărilor în tranziție. Politicile monetare și fiscale și-au atenuat restricțivitatea. Privatizarea societăților de stat și restructurarea sistemului bancar au continuat.

12. PIB a crescut în 2000 cu circa 3,8 la sută în țările în tranziție din Europa Centrală și

de Est și cu 7,1 la sută în țările membre ale CSI. Ritmurile de creștere cele mai ridicate au fost înregistrate în Letonia (6,6 la sută), Estonia (6,4 la sută), Bulgaria (5,8 la sută), Ungaria (5,2 la sută), Slovenia (4,6 la sută) și Polonia (4,1 la sută).

13. Comerțul exterior al țărilor în tranziție a crescut puternic față de anul precedent: volumul exporturilor de bunuri și servicii s-a majorat cu 14,9 la sută, comparativ cu 0,6 la sută în 1999, în principal ca urmare a creșterii cererii în Europa Occidentală; volumul importurilor a crescut cu 13,3 la sută, după o scădere de 7,3 la sută în anul anterior. Valoarea exportului a sporit în majoritatea țărilor în tranziție: cu 39,5 la sută în Federația Rusă, cu 34,3 la sută în Ungaria, cu 22,1 la sută în România, cu 20,1 la sută în Bulgaria. Valoarea importului a prezentat de asemenea o tendință generală de creștere, evoluțiile cele mai dinamice înregistrându-se în Ungaria (32,3 la sută), România (23,7 la sută), Bulgaria (17,7 la sută), Republica Cehă (14,7 la sută), Federația Rusă (13,5 la sută).

14. Țările în tranziție din Europa Centrală și de Est au înregistrat în continuare deficite ale **contului curent**, cu excepția Federației Ruse, al cărei excedent a crescut puternic, ca urmare a creșterii prețului petrolului. Deficitele au scăzut în Polonia (la 6,2 la sută din PIB), Ungaria, Slovacia, Slovenia, Croația, România (la 3,7 la sută din PIB), dar au crescut în Republica Cehă (la 4,7 la sută) și Bulgaria (la 5,8 la sută). Evoluția deficitelor balanțelor contului curent în țările în tranziție a fost influențată în mare măsură de cea a deficitelor balanțelor comerciale.

15. Politicile monetare și fiscale mai puțin restrictive și continuarea liberalizării prețurilor administrate au avut ca rezultat creșterea **ratei inflației** în majoritatea țărilor în tranziție (Bulgaria, Republica Cehă, Croația, Polonia, Slovacia, Slovenia etc.), chiar dacă pe ansamblul zonei rata inflației a scăzut, ca urmare în principal a amplei reduceri a ratei inflației în Federația Rusă. Cu excepția Iugoslaviei (peste 100 la sută) și a unor țări din fostul spațiu iugoslav, a României (45,7 la sută), Federației Ruse (20,8 la sută), Slovaciei (12 la sută), Bulgariei și Poloniei (10,1 la sută), în cele mai multe dintre țările în tranziție din Europa Centrală și de Est rata inflației s-a situat în anul 2000 la niveluri exprimate cu o singură cifră.

16. Șomajul a fost influențat pe de o parte de revigorarea economiei, iar pe de altă parte, de continuarea procesului de restructurare economică. În consecință, în majoritatea țărilor în tranziție din Europa Centrală și de Est rata șomajului a scăzut ușor; excepție au făcut Croația, Bulgaria și Polonia, unde șomajul a crescut. În aceste țări rata șomajului a atins niveluri foarte ridicate (Croația 22,6 la sută, Bulgaria 17,9 la sută, Polonia 15 la sută), ca și în Slovacia (17,9 la sută). Rate relativ scăzute ale șomajului, sub nivelul de 10 la sută, au înregistrat Republica Cehă, Ungaria, Letonia și Estonia.

17. Politica monetară a fost mai puțin restrictivă decât în anul precedent în majoritatea țărilor în tranziție. Creșterea masei monetare s-a situat în unele dintre aceste țări la nive-

luri superioare ritmului de creștere a prețurilor de consum, asistând practic la o majorare importantă a masei monetare în termeni reali și la remonetizarea economiilor (Bulgaria, Republica Cehă, Croația, Federația Rusă, Slovenia, Ungaria).

18. Politica valutară a vizat cu prioritate, ca și politica monetară, relansarea economică. Monedele majorității țărilor în tranziție au marcat o depreciere în termeni reali față de dolarul SUA, cu excepția Federației Ruse și Poloniei. Pe de altă parte însă aceste monede s-au apreciat în termeni reali față de euro.

19. Politicile fiscale au vizat în primul rând sprijinirea creșterii economice. Deficitele bugetare au crescut în anul 2000, comparativ cu anul precedent, în majoritatea țărilor în tranziție, cu excepția Bulgariei, Estoniei și Letoniei, precum și a Federației Ruse (care de la un deficit bugetar reprezentând 1,5 la sută din PIB în 1999 a înregistrat un excedent reprezentând 2,5 la sută din PIB în 2000).

Tabel nr. 1: INDICATORI MACROECONOMICI AI UNOR ȚĂRI CU ECONOMIA ÎN TRANZIȚIE, 1995 - 2000

			Bulgaria	Cehia	Croația	Polonia	România	Federația Rusă	Slovacia	Slovenia	Ungaria
Populația (mil.loc.)		2000	8,2	10,3	4,5	38,7	22,5	145,0	5,4	2,0	10,0
PIB	PIB real (variație față de anul anterior), %	1995	2,9	6,4	6,8	7,0	7,1	-4,1	6,7	4,1	1,5
		1996	-10,1	4,8	6,0	6,0	3,9	-3,4	6,2	3,5	1,3
		1997	-7,0	-1,0	6,5	6,8	-6,1	0,9	6,2	4,6	4,6
		1998	3,5	-2,2	2,5	4,8	-4,8	-4,9	4,1	3,8	4,9
		1999	2,4	-0,8	-0,4	4,1	-2,3	5,4	1,9	5,2	4,5
		2000	5,8	3,1	3,7	4,1	1,6	8,3	2,2	4,6	5,2
Producția industrială	Producția industrială (variație față de anul anterior), %	1995	4,5	8,7	0,3	9,6	9,4	-3,3	8,3	2,0	4,6
		1996	5,1	2,0	3,1	8,3	6,3	-4,0	2,5	1,0	3,4
		1997	-5,4	4,5	6,8	11,5	-7,2	2,0	2,7	1,0	11,1
		1998	-7,9	1,6	3,7	3,5	-13,8	-5,2	4,6	3,7	12,5
		1999	-12,5	-3,1	-1,4	3,6	-7,9	11,0	-3,4	-0,5	10,4
		2000	2,3	5,1	1,7	7,1	8,0	11,8	9,1	6,2	18,3
Forța de muncă	Nr. de personal în industrie ² (variație față de anul anterior), %	1995	-6,9	0,6	-3,3	1,0	-8,4	-6,6	4,1	-4,3	-5,4
		1996	0,7	-0,8	-1,5	-1,3	-1,1	-8,2	0,0	-7,5	-7,0
		1997	-4,4	-4,3	-1,7	1,4	-5,5	-8,6	-2,0	-1,3	-0,7
		1998	-0,2	-3,3	0,3	2,0	-7,0	-3,8	-4,1	-1,7	1,6
		1999	-6,2	-5,2	-1,2	-1,0	-11,8	-3,3	-2,9	-1,9	0,8
		2000	1) -14,0	-2,7	-0,5	-3,3	-5,9	2,0	-3,1	-0,9	1,3
	Rata șomajului %	1995	11,1	2,9	17,6	14,9	9,5	8,8	13,1	14,5	10,9
		1996	12,5	3,5	15,9	13,2	6,6	9,9	12,8	14,4	10,7
		1997	13,7	5,2	17,6	10,3	8,9	11,2	12,5	14,8	10,4
		1998	12,2	7,5	18,6	10,4	10,3	13,3	15,6	14,6	9,1
		1999	16,0	9,4	20,8	13,1	11,8	12,2	19,2	13,0	6,3
		2000	17,9	8,8	22,6	15,0	10,5	10,2	17,9	12,0	5,7
Prețuri	Rata inflației măsurată prin prețurile de consum (medie anuală) %	1995	62,1	9,1	2,0	27,8	32,3	197,5	9,9	13,5	28,2
		1996	123,0	8,8	3,5	19,9	38,8	47,8	5,8	9,9	23,6
		1997	1 082,9	8,5	3,6	14,9	154,8	14,7	6,1	8,4	18,3
		1998	22,3	10,7	5,7	11,8	59,1	27,7	6,7	8,0	14,3
		1999	0,3	2,1	4,2	7,3	45,9	85,7	10,6	6,1	10,0
		2000	10,1	3,9	6,2	10,1	45,7	20,8	12,0	8,9	9,8
	Prețurile producției industriale (variație față de anul anterior), %	1995	48,8	7,6	0,7	25,4	35,1	236,9	9,0	12,8	28,9
		1996	129,6	4,8	1,4	12,4	49,9	50,9	4,1	6,8	21,8
		1997	967,0	4,9	2,3	12,2	165,8	15,0	4,5	6,1	20,4
		1998	17,1	4,9	-1,2	7,3	33,2	7,0	3,3	6,0	11,3
		1999	3,3	1,0	2,6	5,7	42,2	59,1	3,8	2,1	5,1
		2000	17,0	4,9	9,7	7,8	53,4	46,5	9,8	7,6	11,7
Comerț exterior	Export ⁶⁾ mil.USD	1995	4 967,0	21 462,5	4 633,0	22 878,0	7 910,0	82 913,0	8 579,0	8 350,2	9 894,0
		1996	4 689,2	21 690,6	4 545,7	24 453,0	8 085,0	90 563,0	8 831,0	8 352,6	11 327,0
		1997	4 809,0	22 776,7	4 210,3	27 229,0	8 431,0	89 008,0	9 638,8	8 407,5	17 388,0
		1998	4 193,5	26 351,4	4 604,5	30 122,0	8 302,0	74 884,0	10 720,4	9 090,9	18 447,0
		1999	4 006,4	26 264,6	4 394,7	26 347,0	8 487,0	75 666,0	10 228,8	8 622,7	20 521,0
		2000	4 812,3	29 034,1	4 567,1	28 256,0	10 366,5	105 565,0	11 869,5	8 806,0	27 560,0
	Import ⁶⁾ mil.USD	1995	4 929,9	25 140,4	7 892,0	24 790,0	9 487,0	62 603,0	8 806,5	9 303,3	11 787,0
		1996	4 567,5	27 567,9	8 169,2	32 632,0	10 555,0	68 092,0	11 123,5	9 177,5	13 437,0
		1997	4 488,0	27 317,1	9 406,5	38 549,0	10 411,0	71 983,0	11 719,8	9 183,8	19 121,0
		1998	4 574,2	28 904,9	8 751,9	43 842,0	10 927,0	58 015,0	13 073,5	9 880,2	20 527,0
		1999	5 087,4	28 167,2	7 693,3	40 727,0	9 744,0	39 537,0	11 321,2	9 867,9	22 574,0
		2000	5 987,5	32 319,5	7 804,5	41 424,0	12 049,6	44 862,0	12 786,3	9 887,2	29 855,0
Masa monetară	M2 (variație față de anul anterior), % * - M3, ** - M4	1995	39,6	19,8	39,3**	34,9	71,6	125,8	21,2	28,1*	18,4
		1996	117,8	9,2	49,1**	31,1	66,0	30,6	16,5	20,6*	21,2
		1997	359,3*	10,1	38,3**	29,1	104,9	29,8	9,1	24,3*	23,2
		1998	9,6*	5,2	13,0**	25,1	48,9	19,8	2,7	19,8*	15,2*
		1999	11,4*	8,1	-1,1**	19,3	45,0	57,2	12,3	13,1*	16,1*
		2000	26,4*	6,5	29,3**	11,8	38,0	62,4	14,9	15,3*	12,7*

-continuare -

			Bulgaria	Cehia	Croația	Polonia	România	Federația Rusă	Slovacia	Slovenia	Ungaria
Buget	Ponderea deficitului bugetului de stat în PIB %	1995	-6,6	0,5	-0,8	-2,6	-4,1	-5,5	-1,6	0,1	-2,4
		1996	-10,9	-0,1	-0,1	-2,4	-4,9	-8,1	-4,4	0,2	-1,9
		1997	-3,7	-0,9	-0,9	-1,2	-3,6	-7,4	-5,7	-1,2	-4,0
		1998	1,3	-1,6	0,9	-2,4	-2,8	-4,9	-2,7	-0,8	-3,3
		1999	-2,0	-1,6	-1,8	-2,0	-2,6	-1,5	-1,8	-0,6	-2,9
		2000	-0,7	-2,4	-3,9	-2,2	-3,6	2,5	-3,1	-1,4	-2,9
Balanta de plăți	Sold balanță comercială ⁶⁾ mil. USD	1995	37,1	-3 677,9	-3 259,0	-1 912,0	-1 577,0	20 310,0	-227,5	-953,1	-1 893,0
		1996	121,7	-5 877,3	-3 623,5	-8 179,0	-2 470,0	22 471,0	-2 292,6	-824,9	-2 110,0
		1997	321,0	-4 540,4	-5 196,2	-11 320,0	-1 980,0	17 025,0	-2 081,0	-776,3	-1 733,0
		1998	-380,7	-2 553,5	-4 147,4	-13 720,0	-2 625,0	16 869,0	-2 353,1	-789,3	-2 080,0
		1999	-1 081,0	-1 902,6	-3 298,6	-14 380,0	-1 257,0	36 129,0	-1 092,4	-1 245,2	-2 053,0
		2000	-1 175,2	-3 285,4	-3 237,4	-13 168,0	-1 684,0	60 703,0	-916,8	-1 081,2	-2 295,0
	Sold cont curent ⁶⁾ mil. USD	1995	-198,0	-1 369,1	-1 441,5	-1 835,0	-1 774,0	7 484,0	391,0	-99,4	-1 927,0
		1996	163,7	-4 292,2	-1 091,3	3) -1 371,0	-2 571,0	11 753,0	-2 098,1	31,4	-1 339,0
		1997	1 046,3	-3 211,0	-2 325,1	-4 309,0	-2 137,0	2 060,0	-1 952,0	11,4	-848,0
		1998	-61,4	-1 335,7	-1 530,4	-6 862,0	-2 968,0	687,0	-1 982,0	-147,2	-2 020,0
		1999	-651,7	-1 567,1	-1 522,6	-11 558,0	-1 469,0	24 731,0	-979,7	-782,6	-1 975,0
		2000	-701,4	-2 369,2	-531,0	-9 946,0	-1 359,0	46 317,0	-713,0	-594,2	-1 620,0
	Investiții străine directe nete ⁶⁾ mil.USD	1995	98,4	2 525,6	108,8	1 134,0	417,0	1 460,0	194,0	182,5	3 441,0
		1996	137,5	1 275,5	486,4	2 741,0	263,0	1 656,0	199,0	187,7	1 817,0
		1997	506,6	1 275,2	346,7	3 041,0	1 224,0	1 681,0	106,1	339,6	1 533,0
		1998	537,2	3 590,7	834,9	4 966,0	2 040,0	1 492,0	537,4	249,5	1 387,0
		1999	801,7	6 234,2	1 444,6	6 348,0	1 025,0	1 346,0	761,3	143,5	1 634,0
		2000	1 003,3	4 477,0	827,9	8 171,0	1 036,0	-494,0	2 058,1	133,4	1 232,0
Datorie externă	Datoria externă brută ⁶⁾ mil.USD	1995	10 148,0	17 190,3	3 809,1	43 886,0	5 482,1	103 800,0	5 800,0	2 970,0	24 692,0
		1996	9 601,6	21 180,5	5 307,6	47 541,0	7 208,9	108 000,0	7 800,0	3 981,0	22 504,0
		1997	9 760,2	21 616,5	7 451,6	49 648,0	8 584,3	132 700,0	9 900,0	4 123,0	22 109,0
		1998	10 274,3	24 348,4	9 586,2	59 163,0	9 322,6	140 800,0	11 900,0	4 915,0	23 368,0
		1999	10 204,3	22 863,4	9 872,3	64 852,0	8 742,5	158 800,0	10 518,0	5 400,0	29 060,0
		2000	1) 10 364,3	1) 21 526,5	10 875,9	67 517,0	9 863,4	1) 147 000,0	1) 10 800,0	6 217,0	1) 33 055,0
Curs de schimb	Curs de schimb Medie anuală mon. naț./USD	1995	67,1	26,5	5,2	2,43	2 033,3	4 559,2	29,7	118,5	125,7
		1996	177,9	27,1	5,4	2,70	3 082,6	5 120,8	30,7	135,4	152,6
		1997	1 681,9	31,7	6,1	3,28	7 167,9	5 785,0	33,6	159,7	186,8
		1998	1 760,4	32,3	6,4	3,48	8 874,8	4) 9,7	35,2	166,1	214,4
		1999	5) 1,8	34,6	7,1	3,97	15 332,9	24,6	41,4	181,8	237,1
		2000	2,1	38,6	8,3	4,35	21 692,7	28,1	46,4	222,7	282,2
	Curs de schimb Sfârșitul perioadei mon. naț./USD	1995	70,7	26,6	5,3	2,47	2 578,0	4 640,0	29,6	126,0	139,5
		1996	487,4	27,3	5,5	2,88	4 035,0	5 560,0	31,9	141,5	164,9
		1997	1 776,5	34,6	6,3	3,52	8 023,0	5 960,0	34,8	169,2	203,5
		1998	1 675,1	29,9	6,2	3,50	10 951,0	4) 20,7	36,9	161,2	219,0
		1999	5) 1,9	36,0	7,6	4,15	18 255,0	27,0	42,3	196,8	252,5
		2000	2,1	37,8	8,2	4,14	25 926,0	28,2	51,2	227,4	284,7
Moneda națională			BGL	CZK	HRK	PLZ	ROL	RUR	SKK	SIT	HUF

1) date preliminare;

2) pentru Bulgaria, datele până în 1997 se referă numai la sectorul public;

3) începând cu 1 ianuarie 1996 include și "tranzacții neclasificate de cont curent, net";

4) din 1998 s-a introdus rubla nouă, egală cu 1 000 ruble vechi;

5) începând cu 5 iulie 1999 s-a introdus leva nouă, egală cu 1 000 leva vechi;

6) pentru Ungaria datele sunt în milioane euro.

Sursa: Buletinele lunare și anuale ale băncilor centrale din țările respective, publicațiile BIS și FMI. Datele pentru România sunt actualizate după ultimele publicații ale Institutului Național de Statistică și Studii Economice și ale Băncii Naționale a României

Capitolul II. Economia națională

A. Caracteristici generale

1. În anul 2000 au fost înregistrate progrese în majoritatea domeniilor economice. Deși efortul de redresare a fost îngreunat de efectele unor șocuri interne și externe, produsul intern brut a crescut (realizările depășind ușor obiectivul), inflația a fost cea mai scăzută din ultimii trei ani în pofida depășirii țintei inițial stabilite, iar șomajul s-a restrâns.

2. De-a lungul întregului an principalul factor care a contribuit la creșterea economică a fost exportul, în semestrul al doilea aceasta fiind susținută de cererea internă (în special de reluarea procesului investițional).

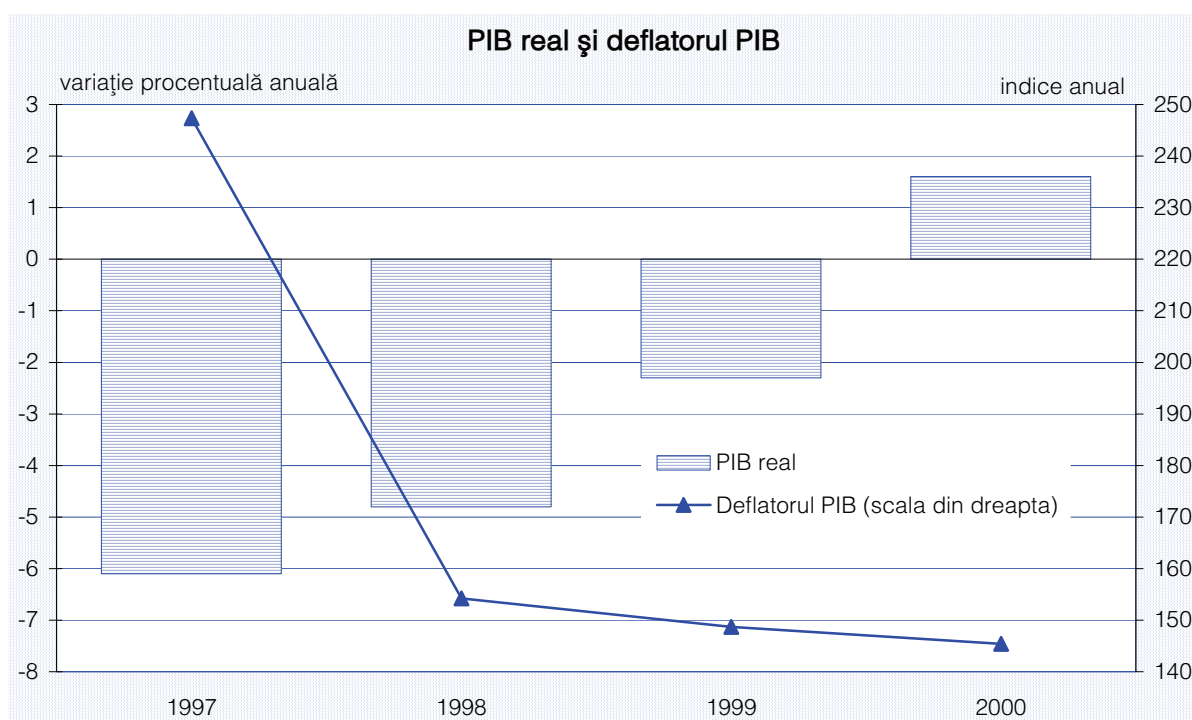

B. Formarea și utilizarea produsului intern brut; evoluții sectoriale

3. **Produsul intern brut** creat în anul 2000 a avut valoarea nominală de 796 533,7 miliarde lei și a fost, în termeni reali, cu 1,6 la sută mai mare decât în anul precedent; în condițiile în care populația țării a continuat să scadă (cu circa 23 mii persoane) produsul intern brut pe locuitor a fost de circa 35 511 mii lei, înregistrând o creștere reală de 2 procente față de anul 1999.

4. Contribuția valorii adăugate brute la formarea PIB s-a menținut la nivelul anului anterior (90,4 la sută); impozitele nete pe produs (încasări din impozite diminuate cu subvențiile pe produs), în creștere cu 0,9 la sută față de anul precedent, au reprezentat 9,6 la sută.

5. Produsul intern brut s-a format în proporție de 64,5 la sută în sectorul privat (față de 63,3 la sută în anul precedent). Devenit preponderent în majoritatea sectoarelor de activitate încă de la mijlocul anilor `90, sectorul privat a ajuns în anul 2000 să dețină 94,6 la sută din producția agricolă și comerțul cu amănuntul, 87,3 la sută din lucrările de construcții, aproape 64 la sută din volumul investițiilor; deși privatizarea în industrie a continuat, participarea sectorului privat la activitatea acestei ramuri a rămas modestă.

6. Structura PIB pe categorii de resurse nu s-a modificat semnificativ comparativ cu anul precedent; cea mai mare contribuție la formarea valorii adăugate brute totale a continuat să o dețină sectorul serviciilor (52,2 la sută), urmat de industrie (31 la sută), agricultură (12,8 la sută) și construcții (5,4 la sută).

7. În ceea ce privește evoluția principalelor categorii de resurse ale PIB, cu excepția regresului înregistrat de agricultură, afectată de secetă, situația s-a ameliorat în toate celelalte ramuri, evidențiindu-se creșterea activității și a valorii adăugate față de anul anterior.

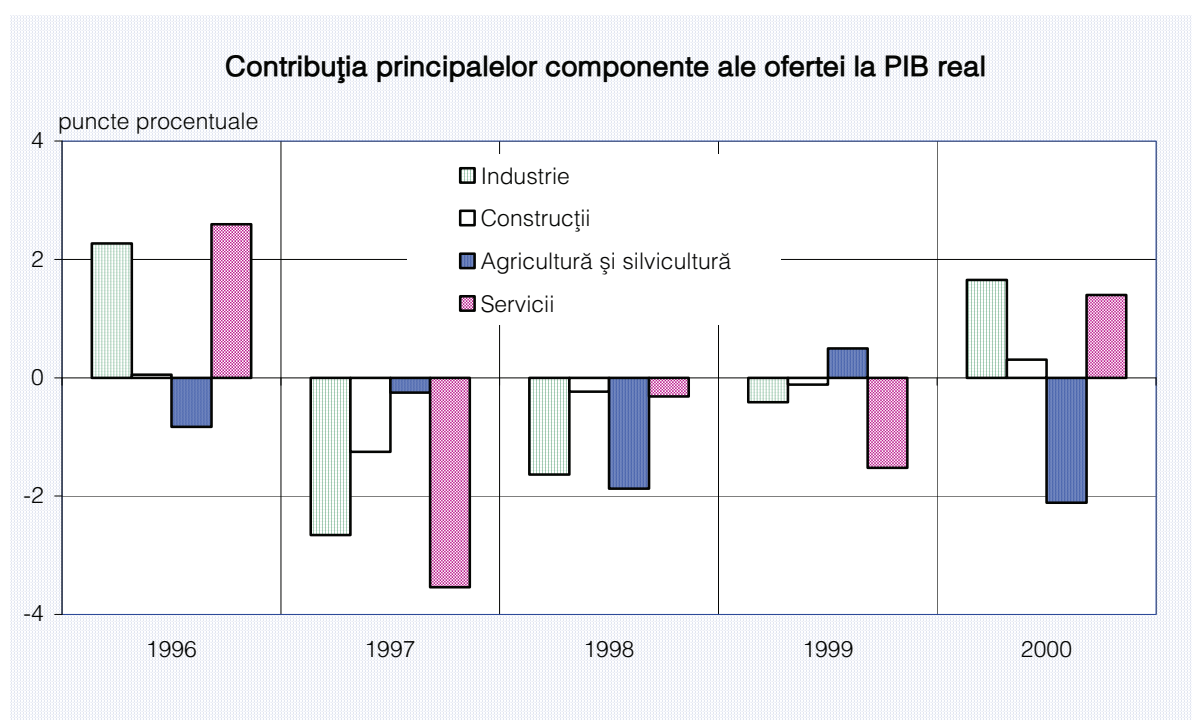

8. Industria a fost ramura cea mai dinamică; revigorarea activității în majoritatea sectoarelor industriale a permis în anul 2000 obținerea unui spor de valoare adăugată brută de 6,1 la sută, corespunzător unei creșteri de 8 procente a producției industriale.

8.1. În industria prelucrătoare sporul de producție a fost de 9,3 la sută, în condițiile în care oferta de bunuri de consum curent a cunoscut cea mai mare creștere, urmată de cea de bunuri intermediare și de producția de bunuri de capital. În cazul bunurilor de consum curent, cea mai mare parte a ofertei suplimentare nu a fost destinată pieței interne (unde tendințele descendente ale cererii și-au modificat sensul doar spre sfârșitul anului), ci exportului; producătorii din industria ușoară, de exemplu, au comercializat pe piețele externe 81 la sută din resursele (stocul inițial + producția) de care au dispus, comparativ cu 70 la sută în 1999; în cazul bunurilor intermediare, majorarea ofertei s-a produs pe fondul reluării creșterii industriale; evoluția pozitivă din industria producătoare de bunuri de capital a fost determinată de relansarea investițiilor.

8.2. În industria extractivă, creșterea producției cu 4,7 la sută a fost determinată de relansarea activității extracției cărbunelui; pe fondul secetei care a afectat activitatea în hidrocentrale, impunând schimbarea structurii de producție în industria energetică în favoarea termocentralelor, cererea internă de cărbune a crescut semnificativ.

8.3. Industria producătoare de energie electrică și termică, gaze și apă a cunoscut o evoluție similară celei din anul precedent.

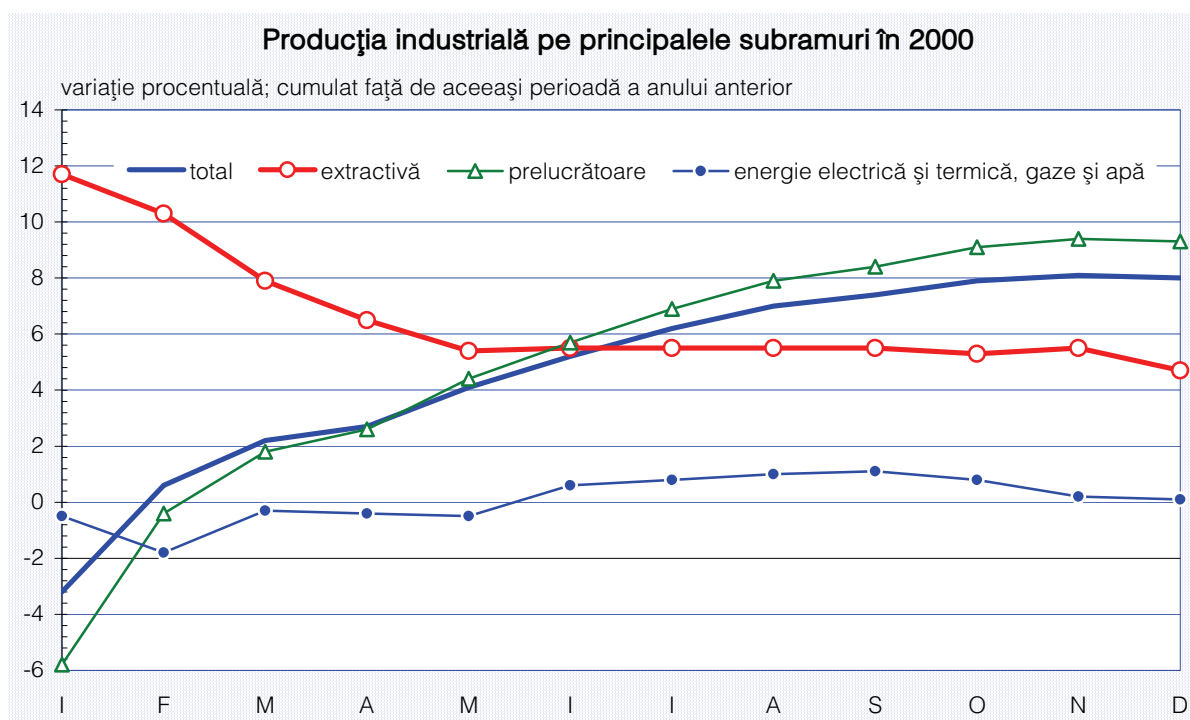

9. În **construcții**, încă de la jumătatea anului s-a consemnat stoparea declinului care a afectat ramura în ultimii doi ani; relansarea produsă în a doua jumătate a anului, o dată cu reluarea procesului investițional, a permis creșterea valorii adăugate brute cu 6,3 la sută comparativ cu anul precedent.

Valoarea lucrărilor de construcții executate în anul 2000 a fost de peste 67 240 miliarde lei, în creștere cu 5,4 la sută față de anul precedent. Redresarea activității în construcții s-a produs prin aportul sectorului privat, care și-a îmbunătățit rezultatele cu 7,3 la sută; în schimb, sectorul de stat și-a continuat declinul, valoarea lucrărilor executate în anul 2000 reprezentând doar 93,3 la sută din realizările anului anterior.

10. Și în sectorul **serviciilor** au fost înregistrate evoluții pozitive; rezultatele modeste din prima parte a anului au fost urmate de ritmuri de creștere mai accentuate, în special în transporturi și în sectorul tranzacțiilor imobiliare; pe fondul acestora, valoarea adăugată brută aferentă serviciilor a depășit în anul 2000 realizările din anul anterior cu peste 3 procente.

11. În **agricultură**, valoarea adăugată brută în anul 2000 a fost cu 15,8 procente mai mică decât în anul precedent. Dificultățile cu care se confruntă această ramură încă de la declanșarea reformei, între care continuă să atragă atenția disfuncționalitățile legate de transferul de proprietate (proces inițiat în urmă cu 10 ani, dar nefinalizat din cauza repetatelor modificări ale legislației în domeniu), au fost agravate în anul 2000 de condițiile climaterice nefavorabile. Pe fondul secetei extinse la nivelul întregii țări și pe tot parcursul anului, producția agricolă a scăzut față de anul precedent cu 14,1 procente.

11.1. Efectele secetei s-au reflectat cu deosebire în rezultatele sectorului vegetal; randamentele la hectar înregistrate la majoritatea culturilor au fost inferioare celor din anul precedent, producția vegetală în ansamblu fiind cu peste 20 la sută mai mică decât în 1999.

11.2. În sectorul zootehnic, aflat în declin de mai mulți ani, condițiile climaterice nefavorabile au contribuit la agravarea situației; la sfârșitul anului 2000 statisticile evidențiau reducerea efectivelor de animale la toate speciile (cu 14,5 la sută la porcine, cu 4,1 la sută la bovine și cu 3,5 la sută la ovine și caprine) atât în sectorul privat, cât și în cel public. Producția sectorului zootehnic a fost în anul 2000 cu peste 3 procente mai mică decât în anul anterior.

12. Utilizarea produsului intern brut

12.1. Cererea internă a avut tendințe contradictorii pe parcursul anului; inhibată în primul semestru, pe fondul restrângerii consumului și stagnării procesului investițional, cererea internă s-a comprimat comparativ cu anul anterior (cu 0,4 puncte procentuale); creșterea treptată, dar moderată a consumului final în a doua parte a anului (corespunzător inversării sensului evoluției consumului populației), concomitent cu accelerarea acumu-

lării brute de capital fix, au condus, în final, la majorarea cererii interne, creșterea anuală fiind de 2,4 procente.

12.2. Chiar dacă România a fost și în anul 2000 un importator net, politicile de stimulare a exportului (de exemplu facilitățile fiscale pentru producția destinată exportului) au favorizat relansarea economică de ansamblu, în condițiile în care cererea externă a prezentat o tendință de creștere comparativ cu anul precedent.

13. Consumul final total în anul 2000, de circa 687 938 miliarde lei, a depășit realizările din anul precedent cu 1,7 procente, ponderea acestuia în PIB fiind de 86,4 la sută (față de circa 84 la sută în 1999). Reflectând modificările intervenite în evoluția principalelor sale componente (consumul populației, consumul administrației publice și al celei private), consumul final total a avut o evoluție oscilantă pe parcursul anului: în primul semestru a fost mai mic decât în aceeași perioadă a anului precedent (cu 0,5 la sută); schimbarea de sens s-a produs în a doua parte a anului, când consumul populației a început să crească.

13.1. Consumul gospodăriilor populației (reprezentând 81 la sută din consumul final total) a fost descurajat în anul 2000 de politica promovată de autorități în domeniul veniturilor, mai ales în prima jumătate a intervalului, precum și de inflație, care a depășit așteptările; seceta la rândul său a afectat consumul populației rurale. Deși spre sfârșitul anului s-a produs o anumită ameliorare în acest sens, datorită creșterii unor categorii de venituri (pensii, alocații de stat pentru copii, burse și într-o mai mică măsură a unor câștiguri salariale), consumul final al gospodăriilor populației în anul 2000 a fost cu 1,2 procente mai mic decât în anul precedent.

13.2. Consumul administrației publice (14,5 la sută din consumul final total) a fost cu 4,2 la sută mai mare decât în anul anterior, în condițiile în care cheltuielile bugetului de stat au depășit veniturile acestuia cu 24 la sută, iar bugetele administrațiilor locale au fost excedentare (veniturile depășind cheltuielile cu circa un procent). Creșterea consumului administrației publice a fost în principal determinată de majorarea cheltuielilor salariale în unele sectoare bugetare (administrația publică, sectorul de apărare, învățământ).

13.3. Consumul administrației private a crescut cu 78,6 la sută comparativ cu anul 1999, ca urmare a cheltuielilor efectuate de partidele politice pentru campaniile electorale.

14. Formarea brută de capital fix, cifrată la aproape 147 210 miliarde lei, a fost cu 5,5 la sută mai mare decât în 1999, reprezentând 18,5 la sută din PIB. Procesul a fost oscilant pe parcursul anului; în primul semestru acumularea brută de capital fix s-a menținut relativ la același nivel cu cel din perioada corespunzătoare a anului precedent, rata de investire¹ înregistrată (18,5 la sută) fiind inferioară celei din 1999 cu un punct procentual;

¹ Calculată prin raportarea formării brute de capital fix la valoarea adăugată brută din economie.

relansarea procesului investițional în semestrul al doilea a determinat creșterea ratei de investire, care la nivelul întregului an a ajuns la 20,7 la sută.

14.1. Investițiile realizate în economie au însumat peste 106 728 miliarde lei, fiind în termeni reali cu 5 la sută mai mari decât în anul 1999. Acestea au fost realizate, în principal, în industrie (37,1 la sută din total), agricultură (16,9 la sută), construcții (9,5 la sută).

14.1.1. Pe sectoare de proprietate, tendința investițiilor a fost divergentă: în timp ce investițiile din fonduri publice au continuat să scadă (în condițiile în care sectorul întreprinderilor cu capital integral sau majoritar de stat s-a restrâns, iar politica bugetară a fost austeră), cele din sectorul privat au crescut (cu 15,7 la sută față de anul precedent), investițiile din acest sector ajungând la 67 939 miliarde lei (63,7 la sută din total), în majoritate utilaje și mijloace de transport.

14.1.2. La nivelul economiei naționale, cea mai mare parte a investițiilor a fost finanțată din surse proprii (41,2 la sută) și din resursele populației (26,4 la sută); creditele bancare au reprezentat 12,5 la sută din totalul resurselor, iar fondurile bugetare centrale și locale sub 8 la sută.

15. Stocurile materiale din economie au crescut ușor în anul 2000, dar nu pe seama componentelor tradiționale, atât stocurile de produse finite industriale rămase la producători, cât și cele de produse agroalimentare având tendința de reducere; modificarea stocurilor (produsă pe seama majorării stocurilor de materii prime, o dată cu relansarea economică, și a celor de produse energetice, impusă de intensificarea activității în termocentrale) a reprezentat 1 la sută din valoarea PIB.

16. Evoluțiile din **sectorul extern** au fost pozitive în prima parte a anului; spre sfârșitul anului situația s-a deteriorat, creșterea anuală a importurilor a depășit-o pe cea înregistrată de exporturi, iar deficitul comercial s-a ridicat la 1 684 milioane dolari, cu 34 la sută mai mare decât în anul precedent; gradul de acoperire a importurilor (fob) cu exporturi (de 86 la sută) a fost cu 1,1 puncte procentuale mai mic decât în anul precedent, iar ponderea importului net de bunuri și servicii în PIB a crescut de la 4,3 la sută în anul 1999 la 5,8 la sută.

16.1. Exporturile au însumat 10 366 milioane dolari în anul 2000, cel mai ridicat nivel înregistrat de România după 1989, corespunzător unei medii lunare de aproape 864 milioane dolari, cu peste 156 milioane dolari mai mare decât în anul 1999. Efortul la export, calculat ca raport procentual între export și producție, a fost de 17,7 la sută, față de 15,4 la sută în anul anterior (și 6,9 la sută în 1990).

16.2. Importurile (fob), care au totalizat 12 050 milioane dolari, au fost cele mai mari din ultimii unsprezece ani, iar media lunară, de 1 004 milioane dolari, a depășit cu 192 milioane dolari realizările corespunzătoare din anul 1999; rata de penetrare a importurilor

(calculată ca raport procentual între importuri și piața internă²) estimată pentru 2000 este de 19,5 la sută (față de 17,2 la sută în 1999 și 10,3 la sută în urmă cu zece ani).

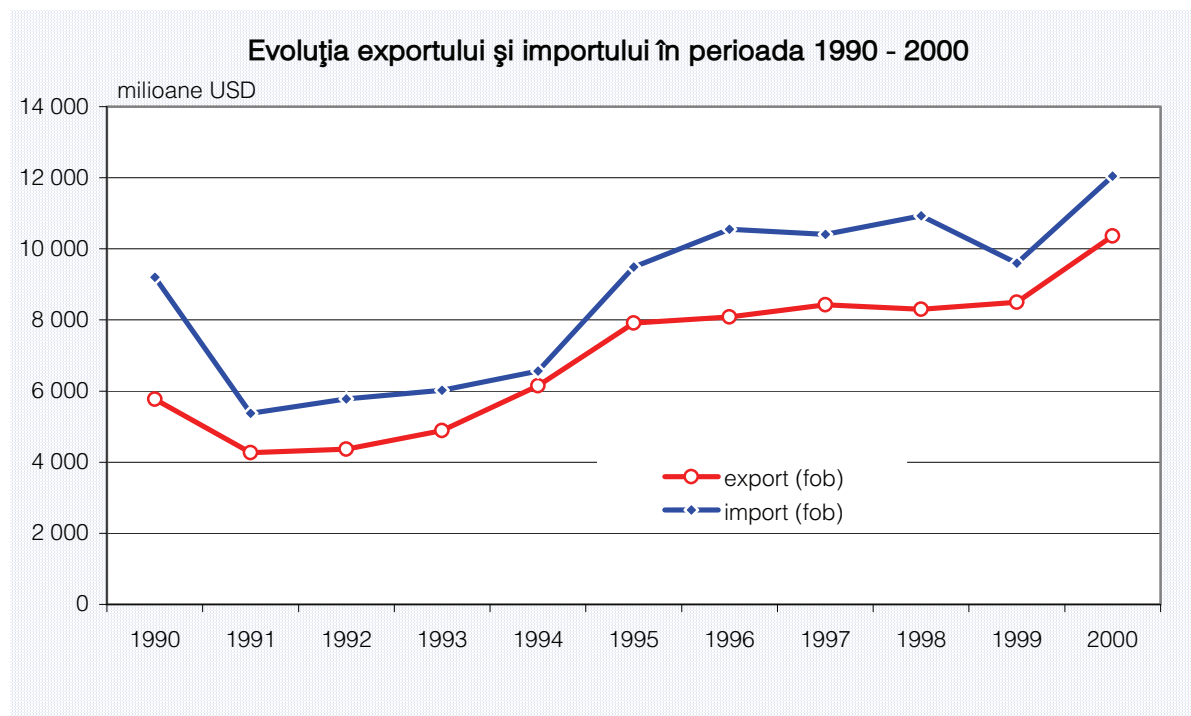

16.3. Ritmurile de creștere înregistrate în cazul exporturilor și importurilor au avut tendințe diferite; în prima parte a anului au fost mai dinamice exporturile, astfel că în semestrul I 2000 deficitul comercial, de 604 milioane dolari, a fost cu peste 14 la sută mai mic decât în perioada corespunzătoare a anului 1999. În a doua parte a anului, mai ales în ultimele trei luni ale anului, tendințele s-au inversat, constatându-se o creștere accelerată a importurilor pe fondul reluării procesului investițional, al creșterii economice de ansamblu (care a antrenat majorarea importurilor de materii prime) și al secetei (care a impus importuri energetice de necesitate); importul net de produse energetice în anul 2000 a fost de aproape 719 milioane dolari (cu peste 29 la sută mai mare decât în anul 1999), reprezentând 42,7 la sută din deficitul balanței comerciale.

16.4. Orientarea geografică a comerțului exterior nu a suferit modificări esențiale în anul 2000, țările Uniunii Europene continuând să fie principalii parteneri ai României atât la export, cât și la import. S-a menținut, de asemenea, tendința de intensificare a comerțului cu țările în tranziție din Europa Centrală și de Est, ponderea acestora în exportul și importul total majorându-se cu 2,1 și, respectiv, 3,5 puncte procentuale.

² Piața internă = producție + import – export

C. Prețurile, veniturile și utilizarea forței de muncă

17. Deflatorul produsului intern brut a fost de 145,4 la sută, cu 3,3 puncte procentuale mai mic decât în 1999. Creșterea prețurilor, măsurată prin indicele deflatorului produsului intern brut, s-a plasat sub cea evidențiată de indicele mediu anual al prețurilor de consum (145,7 la sută) și cea înregistrată prin indicele mediu anual al prețurilor producției industriale (153,4 la sută), consecință a scumpirii mai accentuate a resurselor provenite din industrie, decât a celor furnizate de agricultură, construcții și servicii.

18. Creșterea prețurilor de consum în anul 2000 s-a produs atât în mod tradițional, prin costuri și cerere pe piața liberă, cât și prin ajustarea relativă a prețurilor administrate și prin modificări ale reglementărilor fiscale. Cu excepția secetei, care a fost principala particularitate a acestui an, cauzele inflației au fost, în general, aceleași care au provocat fenomenul și în anii anteriori, între care se disting constrângerile bugetare slabe și indisciplina financiară, unele derapaje ale politicii salariale, evoluția cursului de schimb.

19. Deși obiectivul de inflație (stabilit la o rată anuală de 27 la sută) s-a dovedit ambițios, în anul 2000 s-a remarcat totuși un proces real de dezinflație, controlat prin politici specifice; cu toate obstacolele provocate de modificarea sistemului fiscal, de secetă și, nu în ultimul rând, de derapajele specifice unui an electoral, rata anuală a inflației a scăzut cu 14 puncte procentuale comparativ cu intervalul precedent.

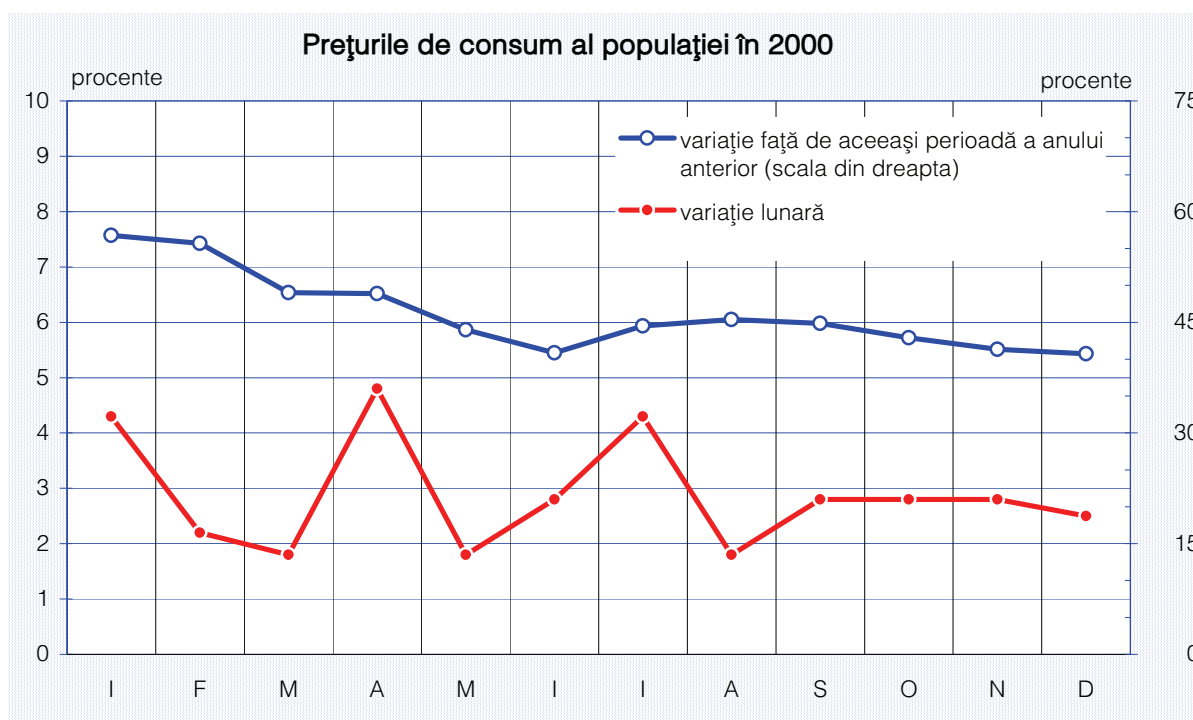

20. Creșterea anuală (decembrie/decembrie) a prețurilor de consum a fost de 40,7 la sută, corespunzătoare unei variații medii lunare de 2,9 procente, cu 0,8 puncte procentuale mai mică decât cea înregistrată în 1999.

20.1. Ajustarea periodică a prețurilor și tarifelor administrate, în majoritate la utilități publice, pentru care nu există încă un climat concurențial pe piața internă (energia electrică, termică, gazele naturale, poșta și telefonia fixă, transporturile feroviare), a contribuit direct cu 7,6 puncte procentuale la creșterea generală a prețurilor în perioada analizată (față de circa 15 puncte procentuale influență înregistrată în anul 1999).

20.2. Aplicarea noului regim al taxei pe valoarea adăugată (care a micșorat cota standard de la 22 la 19 la sută, dar a eliminat cotele reduse și exceptările) a presupus majorarea impozitării la 47 la sută din produsele și serviciile din coșul de consum cu 8 și, respectiv, 19 la sută (alimentele de bază, medicamentele, transportul urban din prima categorie și energia electrică, termică, gazele naturale pentru consumul casnic din a doua categorie) și reducerea impozitării pentru restul produselor (reprezentând 53 la sută din coșul de consum) cu circa 3 la sută. Conform unor calcule estimative, măsura a contribuit cu peste 3 puncte procentuale la creșterea anuală a prețurilor.

20.3. Deprecierea mai rapidă a monedei naționale începând din trimestrul III, politică menită să asigure conservarea competitivității externe prin prevenirea aprecierii semnificative a leului în termeni reali, în special în condițiile deprecierei puternice a euro, a provocat presiuni suplimentare asupra prețurilor, inflația și cursul influențându-se reciproc.

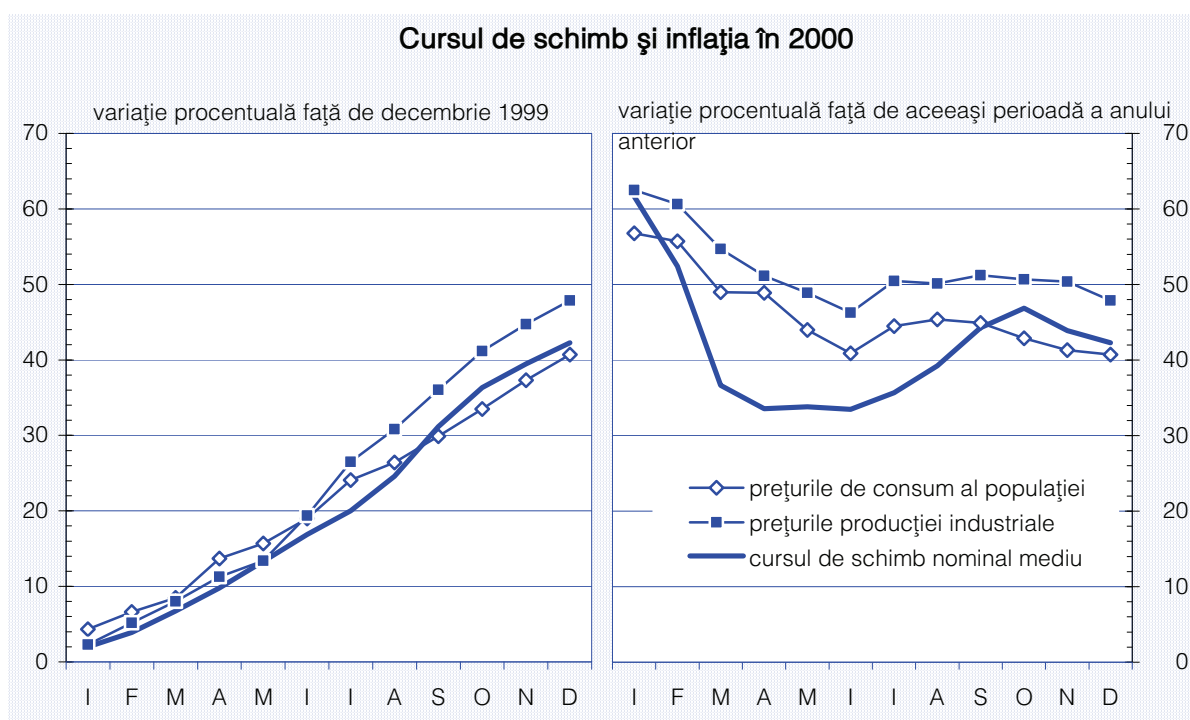

21. Prețurile producției industriale pentru piața internă au crescut mai mult decât prețurile de consum (cu 50,3 la sută, față de 40,7 la sută), reprezentând un important factor de presiune asupra acestora din urmă; comparativ cu anul 1999 însă, și în cazul prețurilor producției industriale se poate remarca o încetinire a ritmului de creștere, variația lor medie lunară, de 3,5 la sută, fiind cu 0,6 puncte procentuale mai mică decât în anul precedent.

22. În anul 2000, **politica în domeniul veniturilor** a reflectat preocupările autorităților de a îmbunătăți situația unor categorii sociale defavorizate, precum și eforturile de a limita presiunile inflaționiste. Astfel, printre măsurile luate în acest domeniu s-au aflat atât cele de corelare a pensiilor, de majorare a salariului minim pe economie (de la 450 000 lei la 1 000 000 lei) și a alocațiilor de stat pentru copii, cât și cele de limitare a creșterilor salariale în regiile autonome, companiile naționale și societățile comerciale cu capital de stat, limitări doar parțial încununuate de succes.

23. Politica salarială a fost prudentă, mai ales în prima jumătate a anului. În pofida presiunilor salariale, inerente unui an electoral, autoritățile au reușit să limiteze creșterea acestora la un nivel comparativ cu rata inflației în majoritatea domeniilor, putându-se aprecia că salariile nu au constituit în anul 2000 factorul major de explicare a inflației mai mari decât anticipațiile inițiale.

24. Veniturile pensionarilor au fost erodate de inflație, în pofida măsurilor luate în favoarea acestei categorii sociale; ritmul de creștere a pensiei medii nominale la nivel național în anul 2000 a fost devansat de cel al creșterii prețurilor de consum, în termeni reali pensia diminuându-se cu 6,5 la sută. În plus, veniturile pensionarilor cu pensii mari au început să fie afectate din a doua parte a anului de instituirea regimului de impozitare a acestei categorii de venituri.

25. În domeniul **forței de muncă**, pensionările numeroase și soldul negativ al mișcării migratorii externe au fost principalii factori care au condus la reducerea numărului persoanelor antrenate în crearea PIB.

26. Numărul salariaților la 31 decembrie 2000 a fost de 4 374,1 mii persoane, cu 5 la sută mai mic decât cu un an în urmă. Accelerarea restructurării economice a determinat continuarea procesului de eliminare a forței de muncă excedentare și de redistribuire a acesteia.

26.1. Cele mai ample reduceri de personal au fost înregistrate în agricultură; pe fondul restructurării întreprinderilor agricole de stat și al lichidării unităților ineficiente, aproape 21 la sută dintre salariați au fost disponibilizați.

26.2. Continuarea restructurării industriale, cu precădere în ramura prelucrătoare, a constituit principala cauză a reducerii numărului de salariați cu 98 mii persoane (repre-

zentând 6 la sută); creșterea producției industriale a fost în aceste condiții efectul sporului semnificativ de productivitate comparativ cu anul precedent (de peste 8 procente).

26.3. Relansarea construcțiilor a determinat creșterea numărului de salariați comparativ cu anul precedent; aceeași tendință s-a remarcat în domeniul tranzacțiilor imobiliare, unul dintre cele mai dinamice din sectorul serviciilor.

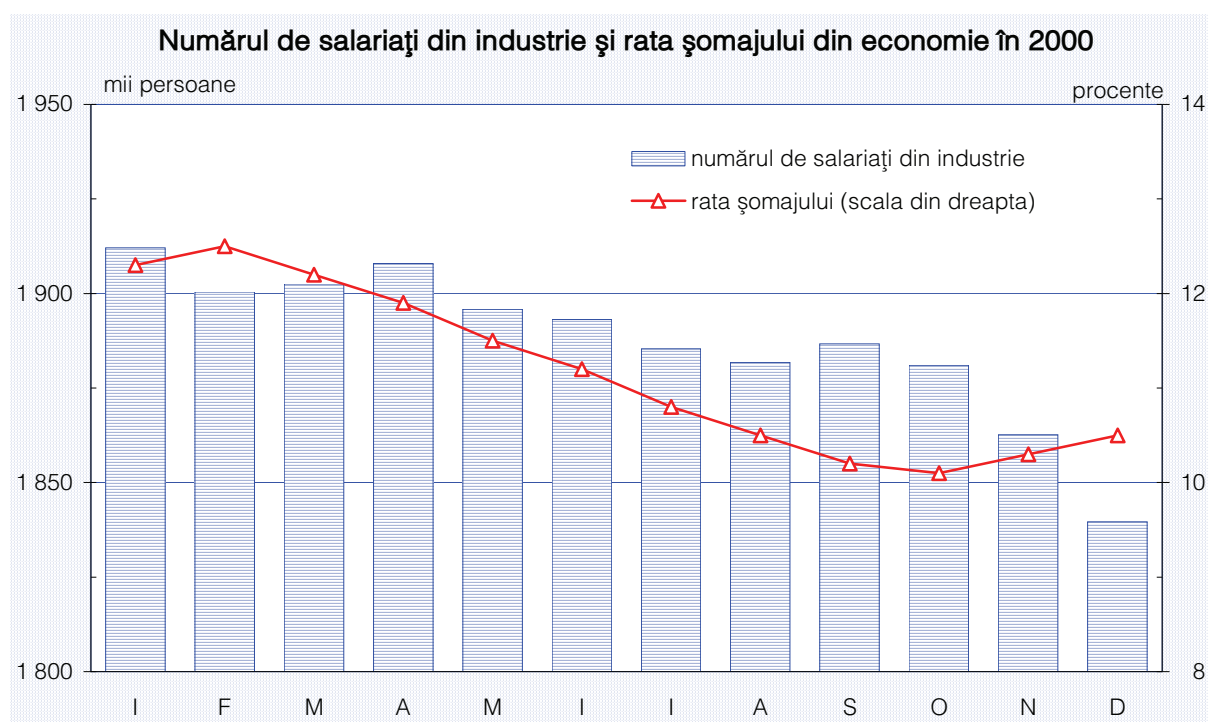

27. Rata șomajului la nivel național a fost în luna decembrie 2000 de 10,5 la sută (corespunzător unui număr de 1 007 mii șomeri), cu 1,3 puncte procentuale mai mică decât cea înregistrată în aceeași perioadă a anului precedent. Șomajul a avut o evoluție oscilantă, cu intensificări în prima jumătate a anului, urmată de instalarea unei tendințe constante de reducere până în ultimele două luni ale anului când a început să crească ușor.

28. Pe piața forței de muncă, la sfârșitul lunii decembrie oferta se ridica la 30,3 mii locuri de muncă, cele mai multe (79 la sută) fiind oferite de sectorul privat. Raportul dintre cerere (persoanele indemnizate pentru șomaj) și ofertă a fost de 25 la 1 (față de 37 la 1 în decembrie 1999).

29. Relansarea economică de ansamblu, dar și eforturile depuse pentru reabilitarea economică a unor zone defavorizate, afectate de șomaj ridicat și prelungit, s-au soldat cu creșterea gradului de ocupare a forței de muncă în majoritatea județelor (reprezentativ în acest sens este județul Hunedoara, unde rata șomajului în decembrie 2000, de 16,4 la sută, a fost cu 4 puncte procentuale mai mică decât în anul precedent, deși a

rămas una dintre cele mai ridicate din țară); convențiile încheiate între autoritățile române și cele ale unor țări interesate să atragă forță de muncă străină au contribuit, de asemenea, la reducerea șomajului în România în perioada analizată.

30. Numărul pensionarilor a continuat să crească; pe fondul disponibilizărilor de personal și al unei legislații permissive în ceea ce privește pensionările anticipate, numărul mediu al pensionarilor a ajuns în ultimul trimestru al anului la 6 226 mii persoane, cu 205 mii mai mare decât în urmă cu un an.

Numărul pensionarilor, mai ridicat decât cel al salariaților încă de la mijlocul anului 1997, se situa la sfârșitul anului 2000 cu 1 852 mii persoane peste numărul salariaților.

D. Restructurarea și privatizarea

31. Restructurarea și privatizarea au continuat să se afle în atenția autorităților, deși anul 2000 a fost unul electoral, marcat de tensiuni sindicale și de transferul de putere impus de rezultatele alegerilor din luna noiembrie.

32. Procesul de **restructurare** a vizat practic toate sectoarele economiei, prioritățile fiind industria, agricultura și sistemul bancar.

32.1. În industrie au fost restructurate și pregătite pentru privatizare întreprinderi producătoare de mijloace de transport, metalurgice și din sectorul construcțiilor metalice și produselor din metal. Pe baza programelor aplicate, în anul 2000 au fost privatizate 387 societăți comerciale din industria prelucrătoare, între care 24 de întreprinderi mari, capitalul social vândut depășind 4 424 miliarde lei. La sfârșitul anului se afla într-un stadiu avansat de restructurare combinatul SIDEX Galați (cea mai mare societate comercială din țară) în vederea privatizării.

32.2. În agricultură au continuat eforturile de reducere a pierderilor provocate de societățile neprofitabile, recurgându-se, ca și în anul anterior, chiar la proceduri de lichidare judiciară; restructurate în prealabil, 166 de societăți agricole viabile (de dimensiuni mici și mijlocii) au fost privatizate în anul 2000, capitalul social vândut însumând peste 262 miliarde lei.

32.3. În sectorul bancar restructurarea a continuat la Banca Comercială Română și la Banca Agricolă, pregătirea acestora pentru privatizare fiind principalul obiectiv al programelor aplicate; la sfârșitul anului, negocierile pentru privatizarea Băncii Agricole se aflau într-un stadiu avansat, urmând a se finaliza la începutul anului 2001. În perioada de referință, în atenția autorităților s-a aflat, de asemenea, aducerea cooperativelor de credit sub reglementarea și supravegherea băncii centrale.

33. Procesul de restructurare a avut loc și în domeniul serviciilor sociale în cadrul cărora se distinge sectorul public de ocrotire a sănătății și învățământul; reforma asigurărilor de

sănătate a fost, practic, încheiată, iar în domeniul asigurărilor sociale, intrarea în vigoare a noului sistem a rămas condiționată doar de data de aplicare a noii legi a pensiilor, stabilită pentru primăvara anului 2001.

34. În ceea ce privește **privatizarea**, autoritățile au avut în atenție în special industria, care continuă să fie singura ramură a economiei dominată de proprietatea de stat; progrese au fost înregistrate și în comerț (289 de societăți privatizate), în sectorul de transport și depozitare (150 de societăți privatizate) și construcții (113 societăți). Pe ansamblul economiei în anul 2000 au fost privatizate 1 341 întreprinderi din portofoliul FPS, capitalul social vândut fiind de peste 6 289 miliarde de lei.

35. În majoritatea privatizărilor finalizate în anul 2000 a fost implicat capital românesc; investitorii străini au fost interesați de 38 de întreprinderi, în mare parte societăți industriale mijlocii și mari, capitalul social cumpărat de aceștia însumând 1 623 miliarde lei; pe țări de proveniență, cele mai mari achiziții au fost făcute de către investitori din Olanda (aproape 643 miliarde lei), SUA (aproape 329 miliarde lei) și Norvegia (aproape 136 miliarde lei).

36. Principalele societăți comerciale privatizate în perioada de referință au fost Șantierul Naval Brăila, Șantierul Naval Tulcea, Societatea RULMENȚI Bârlad și LAMDRO Drobeta-Turnu Severin. Toate societățile menționate sunt întreprinderi mari din industria prelucrătoare, capitalul vândut în aceste cazuri însumând peste 329 miliarde lei.

37. Metoda cea mai utilizată pentru privatizarea societăților mici și mijlocii a fost și în anul 2000 licitația; în cazul întreprinderilor mari au predominat negocierile, adesea fiind folosite și transferurile de proprietate realizate prin BVB și RASDAQ.

38. La sfârșitul anului 2000 în portofoliul FPS (format din societăți comerciale neprivatizate, precum și din participațiile statului la unități privatizate) se aflau 8 476 societăți comerciale cu un capital social de 83 280 miliarde lei, privatizat în proporție de 64,3 la sută; din acestea, pentru 1 444 societăți comerciale, cu un capital gestionat de aproape 30 mii miliarde lei, statul deținea poziția de acționar majoritar.

Privatizarea regiilor autonome și a companiilor naționale aflate în patrimoniul ministerelor, în majoritate întreprinderi cu poziție monopolistă pe piață, implică procese pregătitoare complexe și de mai lungă durată.

E. Balanța de plăți și poziția investițională internațională

39. Deficitul **contului curent** al balanței de plăți s-a redus în 2000 cu 7,5 la sută față de 1999, atât în valoare absolută, cât și ca pondere în PIB (cu 110 milioane dolari SUA, respectiv cu 0,5 puncte procentuale), înregistrând cel mai mic nivel de după 1994. Cu 1 359 milioane dolari SUA, deficitul contului curent s-a situat cu mai mult de o treime sub media perioadei 1995 – 1999. Influența determinantă asupra contului curent a avut-o balanța comercială, a cărei pondere în PIB a crescut de la 3,6 la sută în 1999 la 4,6 la sută în 2000, în timp ce ponderea deficitului balanței serviciilor și veniturilor a înregistrat reduceri semnificative, iar cea a excedentului de la poziția transferuri curente s-a majorat. Pe parcursul anului, deficitul de cont curent și-a menținut tendința anului anterior, de acumulare în trimestrele II și IV, datorită importului net de bunuri.

Tabelul nr.2. Contul curent

	- milioane dolari SUA -	
	1999	2000
a) Balanța comercială (bunuri)	-1 257	-1 684
- export (fob)	8 487	10 366
- import (fob)	9 744	12 050
b) Servicii – net	-427	-254
c) Venituri - net	-411	-281
d) Transferuri curente - net	626	860
Sold cont curent	-1 469	-1 359

40. România face parte (alături de Cehia, Slovenia și Ungaria) din grupul țărilor central și est-europene care și-au limitat în ultimii ani deficitele de cont curent la niveluri sustenabile, de sub 5 la sută din PIB³. În anul 2000, atât exportul, cât și importul au înregistrat cele mai mari niveluri absolute din ultimii 11 ani, cu creșteri de 22,1 la sută și respectiv 23,7 la sută față de 1999.

41. Depășirea cu aproape o pătrime a deficitului de cont curent de către cel al balanței comerciale a fost atenuată de evoluția pozitivă a celorlalte componente, în special a transferurilor curente, precum și de tendința de reducere a deficitului balanței serviciilor și a veniturilor. Sursa principală a deficitului comercial de 1 684 milioane dolari SUA (în creștere cu 34 la sută față de 1999) a fost importul, stimulat de revigorarea industriei prelucrătoare, de efectele secetei asupra producției agricole și de aprecierea reală a leului față de dolarul SUA⁴ și mai ales față de euro. Majorarea prețului la țigete a constituit un alt factor care a determinat creșterea valorii importurilor. Deficitul balanței serviciilor s-a redus cu peste 40 la sută față de 1999, iar ca pondere în PIB cu 0,5 puncte

³ În România 3,7 la sută.

⁴ Ținând seama de inflația SUA.

procentuale, ca urmare a creșterii mai accentuate a încasărilor în raport cu plățile la pozițiile transport, turism și alte servicii. În ceea ce privește veniturile, deficitul s-a diminuat cu 31,6 la sută față de anul anterior, în pofida majorării cu aproape 12 la sută a dobânzilor plătite pentru împrumuturile pe termen mediu și lung, datorită creșterii veniturilor obținute de Banca Națională a României din administrarea rezervei valutare. În mod tradițional excedentară, balanța transferurilor curente a înregistrat în 2000 cel mai ridicat nivel din ultimii ani (860 milioane dolari SUA), în creștere cu peste 37 la sută față de anul anterior, datorită influxurilor bănești de la nerezidenți și asistenței tehnice nerambursabile.

42. Investițiile directe nete au însumat 1 036 milioane dolari SUA, situându-se ușor peste nivelul anului 1999 (cu 1,1 la sută), pe fondul ameliorării mediului internațional și în pofida efectelor inhibitoare ale anului electoral. Plafonarea investițiilor directe a fost rezultatul limitării încă din aprilie 1999 a importurilor de mașini și echipamente, prin eliminarea facilităților vamale acordate investitorilor străini, dar și al instabilității cadrului legislativ. Cu toate acestea, investițiile directe au constituit, pentru al patrulea an consecutiv, principala sursă de finanțare a deficitului de cont curent (peste 76 la sută). În ceea ce privește investițiile de portofoliu, s-a produs o îmbunătățire atât la nivelul intrărilor, care s-au majorat de 2,2 ori, în principal pe seama împrumuturilor obținute de administrația publică prin cele două emisiuni de euroobligațiuni în valoare de 259 milioane dolari SUA, cât și la nivelul ieșirilor, în scădere cu 60 la sută.

43. Din punct de vedere al intrărilor de capital de natura **creditelor pe termen mediu și lung**, anul 2000 s-a caracterizat prin fluxuri sporite față de anul precedent, în condițiile unor rambursări diminuate pentru creditele angajate anterior. Creditele acordate de organismele financiare internaționale și de grupurile financiare au contribuit în proporție de aproape 43 la sută la influxurile totale din credite financiare și comerciale. Dintre creditele contractate cu BIRD s-au evidențiat cele acordate pentru agricultură în cadrul acordului ASAL (100 milioane dolari SUA) și cele pentru sprijinirea sectorului privat în cadrul acordului PSAL (150 milioane dolari SUA). Alte împrumuturi acordate de BIRD au vizat dezvoltarea rețelei de drumuri și a industriei. De asemenea, BERD și BEI au avut o contribuție importantă la finanțarea unor proiecte: reînnoirea flotei TAROM, reabilitarea sectorului termoenergetic și dezvoltarea utilităților municipale. Repartizarea creditelor reflectă creșterea mai rapidă a influxurilor la nivelul administrației publice, comparativ cu sectorul nebanancar.

44. La sfârșitul anului 2000, **rezervele valutare** ale statului administrate de Banca Națională a României însumau 2,5 miliarde dolari SUA, cu aproape un miliard de dolari SUA mai mult decât la 31 decembrie 1999. Pe fondul reducerii semnificative a serviciului datoriei externe și al achiziționării surplusului de valută de pe piața interbancară, Banca Națională a României a continuat procesul de refacere și consolidare a rezervei valutare,

Început la mijlocul anului 1999. Rezerva valutară a mai fost susținută de creditele externe în valoare de 820,9 milioane dolari SUA și de titlurile financiare emise de Ministerul Finanțelor, în valoare de 193,3 milioane dolari SUA. De remarcat este relansarea României pe piețele externe de capital cu două emisiuni de obligațiuni, în valoare de 150 milioane euro fiecare: una în septembrie, intermediată de Deutsche Bank, și a doua în noiembrie, în colaborare cu băncile de investiții Schroder Salomon Smith Barney și ING Bank. De asemenea, în luna august a fost eliberată tranșa a doua din cadrul acordurilor încheiate cu FMI (115 milioane dolari SUA) și cu Banca Mondială (PSAL, 150 milioane dolari SUA).

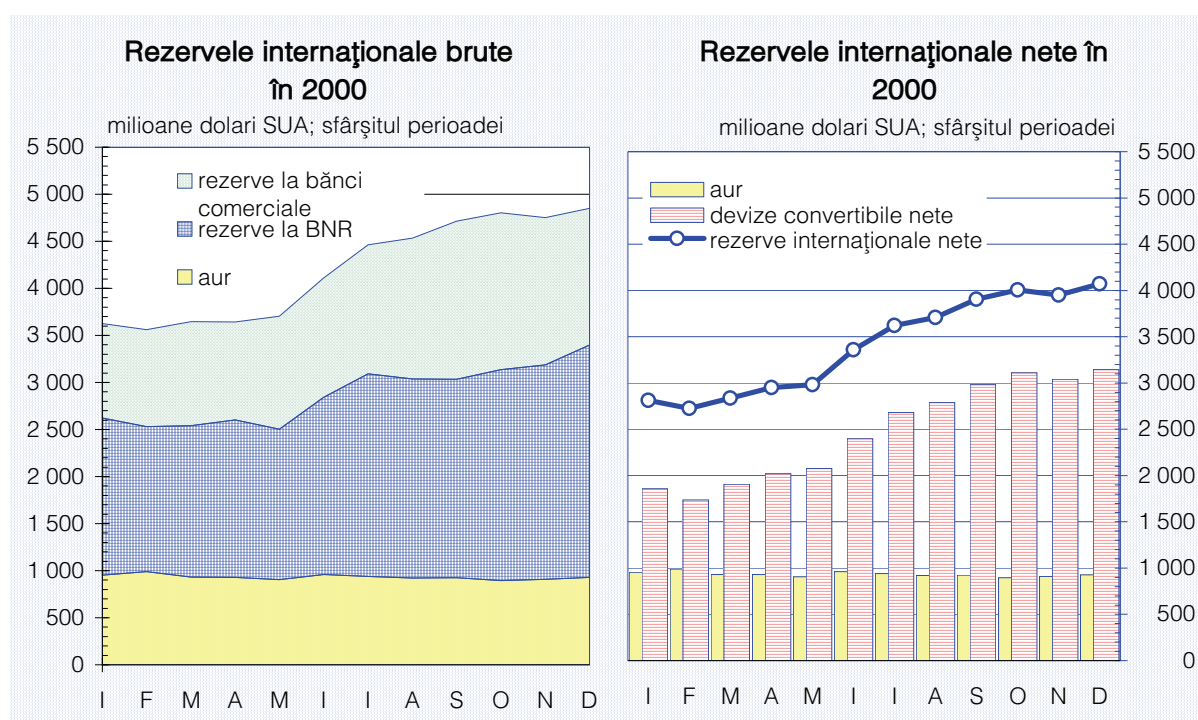

Pe parcursul anului, rezerva valutară oficială a înregistrat diminuări ca urmare a plăților efectuate în contul serviciului datoriei externe (1 091,2 milioane dolari) și a răscumpărării titlurilor emise de Ministerul Finanțelor (424,7 milioane dolari SUA).

45. Datoria externă pe termen mediu și lung a crescut față de sfârșitul anului 1999 cu 12,8 la sută, ajungând la 31 decembrie 2000 la 9,86 miliarde dolari SUA, ca urmare a unor intrări nete de 1,4 miliarde dolari SUA și influenței favorabile a aprecierii dolarului pe piețele internaționale de 0,2 miliarde dolari SUA. Serviciul datoriei externe pe termen mediu și lung în anul 2000 a însumat 1,9 miliarde dolari SUA, din care 1,4 miliarde dolari SUA au reprezentat rate de capital, iar 0,5 miliarde dolari SUA dobânzi și comisioane.

46. Structura pe debitori a datoriei externe pe termen mediu și lung reflectă preponderența datoriei publice (47,1 la sută), urmată de cea privată (30,2 la sută) și cea public

garantată (22,7 la sută). Este de remarcată creșterea soldului datoriei publice cu 17,6 la sută față de sfârșitul anului trecut, ca urmare a intrărilor în valoare de 1,2 miliarde dolari SUA provenite de la organismele internaționale și din emisiunile de euroobligațiuni. În ceea ce privește structura pe creditori a datoriei externe pe termen mediu și lung, creditorii privați dețin 46,8 la sută (din care băncile private 17,5 la sută), organismele multilaterale 43,9 la sută (din care BIRD 20,3 la sută și BERD 7,9 la sută) și cele bilaterale 9,3 la sută.

47. Structura pe scadențe a datoriei externe pe termen mediu și lung arată o situație comparabilă cu cea de la sfârșitul anului 1999, creditele pe termen lung reprezentând 70,2 la sută și cele pe termen mediu 29,8 la sută. Menținerea raportului optim dintre cele două tipuri de credite permite repartizarea uniformă a serviciului datoriei externe și evitarea vârfurilor de plată.

48. Structura pe valute a datoriei externe pe termen mediu și lung la sfârșitul anului 2000 relevă preponderența dolarului american (58,5 la sută – similară anului 1999), urmat de euro (30,7 la sută, din care marca germană 12,4 la sută) și DST (4,6 la sută).

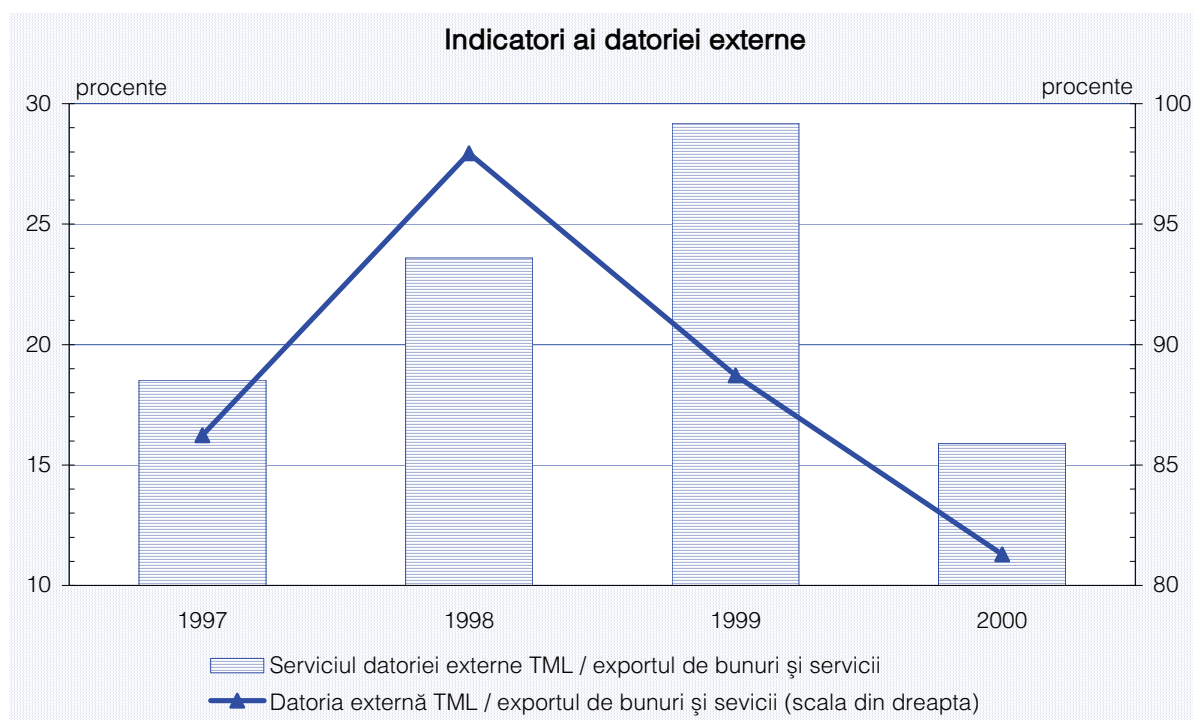

49. Analiza indicatorilor sectorului extern relevă îmbunătățirea semnificativă a **ratei serviciului datoriei externe** (raportul dintre serviciul datoriei externe și exportul de bunuri și servicii) de la 36 la sută în 1999 la 18,8 la sută în 2000, ca urmare a reducerii cu peste un miliard dolari SUA a ratelor de capital și de dobândă și creșterii exportului de bunuri și servicii cu 23,1 la sută. De asemenea, se remarcă scăderea ponderii datoriei pe termen mediu și lung în exportul de bunuri și servicii (de la 88,7 la sută la 31 decembrie

1999 la 81,3 la sută la sfârșitul anului 2000). Ponderea acesteia în PIB a fost de 26,9 la sută, comparativ cu 24,9 la sută în 1999. Majorarea rezervelor valutare ale sistemului bancar cu 1,2 miliarde dolari SUA a contribuit la creșterea **gradului de acoperire în luni de import** de la 2,8 la 3,3.

F. Evoluții bugetare și fiscale

50. Politica fiscală proiectată pentru anul 2000 urma să susțină, prin intermediul bugetului promovat, atingerea celor două ținte primordiale ale programului economic construit pentru acest an: reluarea creșterii economice și reducerea la jumătate, față de anul anterior, a ratei inflației. Principalele obiective care au revenit nemijlocit politicii bugetare, din perspectiva asigurării funcționalității programului economic, au fost limitarea deficitului bugetar la cel mult 3 la sută din PIB (nivel comparabil cu cel din anul precedent, dacă sunt excluse veniturile din privatizare) și reforma la nivelul sistemului de taxe și impozite.

În acest context, principalele corecții fiscale aplicate de la debutul anului 2000 s-au materializat în introducerea impozitului pe venitul global, reducerea cotei impozitului pe profit de la 38 la 25 la sută (5 la sută pentru activitatea de export), unificarea cotei taxei pe valoarea adăugată la 19 la sută, precum și eliminarea unei părți însemnate din facilitățile și scutiile fiscale.

51. Implementarea bugetului aprobat nu a avut, însă, o evoluție liniară. Astfel, după o perioadă relativ calmă în primele luni, obținută cu sprijinul altor politici macroeconomice, sectorul bugetar a fost afectat de tensiuni mai puțin obișnuite la mijlocul anului. Atenuarea acestora în intervalul august – noiembrie a fost urmată de o reinflamare a cheltuielilor publice în ultima lună a anului.

Tabelul nr.3. Evoluția soldului bugetului general consolidat al statului

	1999		2000	
	miliarde lei	procente din PIB	miliarde lei	procente din PIB
Deficitul convențional	-10 078	-1,9	-29 090	-3,7
Surplusul primar	18 502	3,4	9 965	1,3
Deficitul structural	-15 067	-2,8	-29 090	-3,7

52. În anul 2000, **bugetul general consolidat** s-a soldat cu un deficit de 29 090 miliarde lei⁵, reprezentând 3,7 la sută din PIB, în creștere cu 1,8 puncte procentuale față de anul precedent. Majorarea, în special în a doua jumătate a anului, a cheltuielilor bugetare care exclud plățile de dobânzi la datoria publică (pe fondul scăderii în termeni relativi a celor din urmă) a determinat reducerea surplusului primar cu 2,1 puncte procentuale

⁵ Nu include rambursările de credite externe și diferențele de curs aferente datoriei publice interne și externe.

comparativ cu anul trecut (de la 3,4 la 1,3 la sută din PIB). Deficitul structural s-a adâncit cu 0,9 puncte procentuale (de la 2,8 la 3,7 la sută din PIB), în condițiile în care în anul 2000 veniturile din privatizare au fost excluse în totalitate din buget.

53. Rectificări bugetare, efectuate cu scopul de a redimensiona parametrii bugetari în funcție de evoluția indicatorilor macroeconomici, au fost efectuate și în anul 2000; astfel, cu începere din luna septembrie, bugetul (aprobat în luna mai) a cunoscut trei modificări. Prima rectificare, care a avut și cel mai mare impact corector, a mărit deficitul bugetului consolidat la 3,5 la sută din PIB; acest procent a fost menținut la următoarele două rectificări, în pofida revizuirilor pozitive ale bugetului de stat din lunile octombrie și decembrie. Ultima variantă de program bugetar a fost construită pe o rată a inflației de 42 la sută și o creștere a PIB de 2 la sută, față de o rată a inflației de 27 la sută și o creștere a PIB de 1,3 la sută, care au stat la baza variantei de buget inițial.

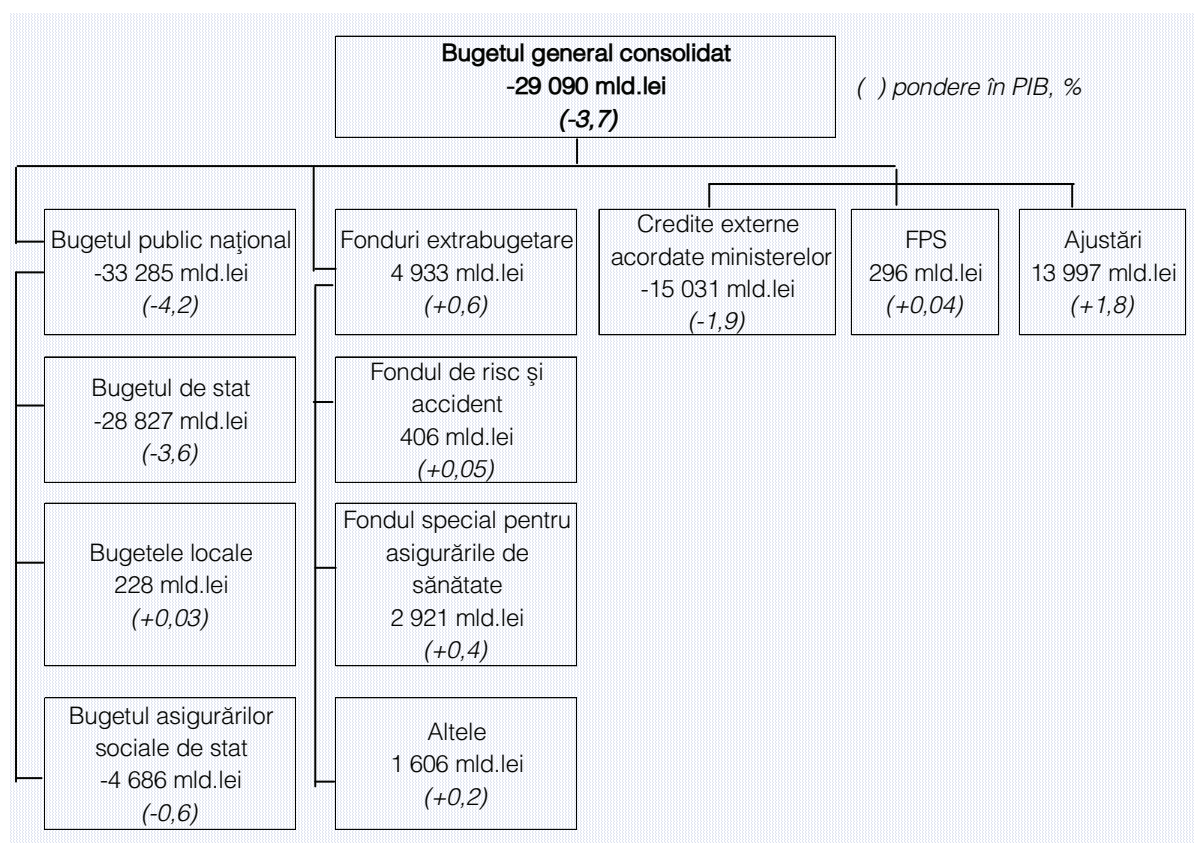

54. Similar anului precedent, deficitul bugetului consolidat a fost determinat de soldurile deficitare ale bugetului de stat, bugetului asigurărilor sociale de stat și componentei de credite externe acordate ministerelor, care au acumulat un sold negativ de 48 544 miliarde lei. Lipsa resurselor de la nivelul acestor componente a fost parțial acoperită de soldurile excedentare ale bugetelor locale și ale celor 14 fonduri speciale, care împreună au înregistrat un surplus de 5 161 miliarde lei (numai fondul special pentru

asigurările sociale de sănătate a cumulat un disponibil de 2 921 miliarde lei); componenta de ajustări, incluzând rambursările de credite externe și diferențele de curs aferente datoriei publice interne și externe, s-a ridicat în acest an la +13 997 miliarde lei.

55. Veniturile bugetului general consolidat au cumulat în anul 2000 peste 250 703 miliarde lei, reprezentând 31,5 la sută din PIB, în scădere cu 1,7 puncte procentuale față de anul anterior. Restrângerea veniturilor acestui buget a fost cauzată atât de măsurile fiscale adoptate la începutul anului, cât și de eliminarea din buget a veniturilor din privatizare.

56. Majoritare în structura veniturilor au rămas impozitele directe, care și-au menținut practic poziția (peste 56 la sută din total), în pofida reducerii lor ca pondere în PIB. Diminuarea ponderii (cu circa 0,9 puncte procentuale) a fost generată de scăderea încasărilor din impozitul pe profit (cu 0,6 puncte procentuale) și a celor din impozitul pe venit (cu 1,8 puncte procentuale); reducerea consemnată la nivelul celor două categorii de impozite a fost compensată parțial de creșterea încasărilor din contribuțiile pentru asigurările sociale (cu circa 2 puncte procentuale). Impozitele indirecte, cea de-a doua componentă a veniturilor fiscale, s-au diminuat cu circa 0,1 puncte procentuale, datorită performanței mai slabe înregistrate la nivelul accizelor (care s-au diminuat cu 0,7 puncte procentuale) și al taxelor vamale (în regres cu 0,4 puncte procentuale); încasările din taxa pe valoarea adăugată au sporit cu 0,3 puncte procentuale.

57. După doi ani de creșteri succesive, gradul de fiscalitate, exprimat ca raport între veniturile fiscale încasate la nivelul bugetului consolidat și PIB, a înregistrat un ușor recul. În anul 2000, acesta s-a situat la nivelul de 29,4 la sută, în scădere cu un punct procentual comparativ cu anul anterior.

58. Cheltuielile bugetului general consolidat, cumulate la nivelul întregului an, s-au cifrat la peste 279 793 miliarde lei, echivalând cu 35,1 la sută din PIB (pondere similară cu cea înregistrată în anul trecut). Cele mai însemnate cheltuieli s-au efectuat și în acest an pentru domeniile: asistență socială, alocații, pensii, ajutoare și indemnizații, care au reprezentat 27,7 la sută din totalul cheltuielilor. Acestea au fost urmate de plățile de dobânzi la datoria publică (13 la sută), cheltuielile cu sănătatea, medicamentele și serviciile medicale (10,5 la sută), învățământ (9 la sută), transporturi și comunicații (7,8 la sută).

59. Bugetul de stat s-a soldat cu un deficit de 28 827 miliarde lei, reprezentând 3,6 la sută din PIB (în creștere cu 1,1 puncte procentuale față de anul precedent), în condițiile în care programul bugetar prevedea un deficit de 4,5 la sută din PIB.

59.1. Veniturile bugetului de stat au totalizat circa 120 342 miliarde lei, înregistrând o scădere semnificativă în termeni relativi comparativ cu anul precedent (de la 17,3 la 15,1

la sută din PIB). Impozitele indirecte, care au continuat să furnizeze bugetului de stat volumul cel mai însemnat de resurse (aproape 69 la sută din total), au scăzut ca pondere în PIB cu circa 0,4 puncte procentuale (până la 10,4 la sută), integral pe seama reducerii vărsămintelor din accize și a veniturilor colectate din taxele vamale. Impozitele directe, a doua sursă de venituri pentru bugetul de stat, și-au redus ponderea în PIB de la 4,9 la 4 la sută în urma diminuării încasărilor din impozitul pe profit și a celor din impozitul pe venit care au rămas la dispoziția bugetului de stat. Veniturile din privatizare, care în anul anterior au reprezentat circa 4 la sută din totalul veniturilor, au servit exclusiv pentru răscumpărarea datoriei publice interne (în anul 2000, veniturile din privatizare ar fi însemnat 5,3 la sută din veniturile bugetului de stat).

59.2. Cheltuielile bugetului de stat au însumat în acest an 149 169 miliarde lei, reprezentând circa 18,7 la sută din PIB, în scădere cu circa 1,1 puncte procentuale față de anul precedent. Comprimarea a fost generată, în principal, de reducerea în termeni relativi a plăților de dobânzi la datoria publică internă cu 0,8 puncte procentuale (de la 6,2 la sută din PIB în 1999). Această evoluție a fost rezultatul diminuării ratelor dobânzilor la împrumuturile de stat comparativ cu anul precedent și al răscumpărării unei părți a datoriei publice interne; titlurile de stat în lei (exclusiv cele deținute de populație) scadente în acest an au fost purtătoarele unei rate medii anuale a dobânzii de 56 la sută, comparativ cu 81 la sută în anul anterior. Reduceri relative s-au mai consemnat la nivelul cheltuielilor social-culturale (cu 0,5 puncte procentuale), cheltuielilor pentru servicii și dezvoltare publică (cu 0,1 puncte procentuale), precum și al transferurilor din bugetul de stat (cu 0,7 puncte procentuale), ca urmare a eliminării sau scăderii substanțiale a transferurilor către bugetul fondului de risc și accident și către bugetul asigurărilor sociale de stat.

60. Bugetele locale au înregistrat un excedent de 228 miliarde lei (0,03 la sută din PIB), în scădere cu 0,2 puncte procentuale comparativ cu anul trecut.

60.1. Veniturile acestor bugete s-au ridicat la 33 435 miliarde lei și au reprezentat 4,2 la sută din PIB, în ușoară scădere față de ponderea anului precedent. Cea mai mare parte din veniturile bugetelor locale a provenit din cotele și sumele defalcate din impozitul pe venit, a căror pondere în totalul veniturilor s-a majorat de la 45 la 52 la sută (ca procent în PIB au crescut de la 1,9 la 2,2 la sută). Într-o măsură mai mică, încasările bugetelor locale s-au realizat pe seama veniturilor proprii (36 la sută față de 34 la sută în anul anterior) și a subvențiilor de la bugetul de stat (care au scăzut de la 7 la 5 la sută). Pe lângă subvențiile de la bugetul de stat, bugetele locale au beneficiat în anul 2000 de o serie de subvenții de la alte bugete (de exemplu bugetele fondului de solidaritate socială, fondului special pentru dezvoltarea sistemului energetic), care s-au ridicat la peste 1 100 miliarde lei (circa 3,3 la sută din totalul veniturilor).

60.2. La nivelul bugetelor locale s-au cheltuit în acest an circa 33 207 miliarde lei, sumă care echivalează cu circa 4,2 la sută din PIB (în creștere cu 0,2 puncte procentuale

comparativ cu anul trecut). Volumul cel mai mare al cheltuielilor a fost alocat sectorului de servicii și dezvoltare publică, locuințe, mediu și ape, a cărui pondere în total a scăzut însă de la 40 la 36 la sută în favoarea cheltuielilor social-culturale (în principal cele pentru asistență socială, alocații, pensii, ajutoare și indemnizații), care s-au majorat de la 22 la 24 la sută. Cheltuielile cu serviciile publice generale și cele pentru activități economice și-au păstrat ponderile la niveluri apropiate celor din anul precedent, de 14 și respectiv 12 la sută din total.

61. Soldul **bugetului asigurărilor sociale de stat** s-a deteriorat, deficitul cumulat de acest buget la nivelul întregului an, de 4 686 miliarde lei, reprezentând 0,6 la sută din PIB, în creștere cu 0,4 puncte procentuale față de anul precedent.

61.1. Veniturile bugetului asigurărilor sociale de stat s-au cifrat la 50 975 miliarde lei, ponderea lor în PIB fiind în scădere cu 0,6 puncte procentuale comparativ cu sfârșitul anului trecut. Diminuarea veniturilor acestui buget s-a datorat în principal eliminării aproape integrale a subvențiilor primite din bugetul de stat în completarea veniturilor proprii. În primele zece luni ale anului, subvențiile de la bugetul de stat au fost sistate, dar adâncirea în luna octombrie a dezechilibrului acestui buget a determinat transferarea, în ultimele două luni, a circa 1 149 miliarde lei de la bugetul de stat.

61.2. Cheltuielile bugetului asigurărilor sociale de stat au însumat circa 55 661 miliarde lei, ponderea acestora în PIB scăzând de la 7,2 la 7 la sută. Restrângerea s-a făcut exclusiv pe seama plății pensiilor, cu poziție majoritară în structura acestor cheltuieli (92 la sută din total), care și-au redus ponderea în PIB de la 6,6 la 6,4 la sută. Indemnizațiile, ajutoarele și compensațiile care sunt incluse în cheltuielile acestui buget și-au menținut aproape neschimbată ponderea comparativ cu anul precedent (0,4 la sută din PIB).

62. Finanțarea deficitului bugetar și a datoriei publice s-a realizat și în 2000 atât din fonduri interne, cât și din surse externe. Finanțarea externă a fost asigurată de fondurile primite de la Banca Mondială, Uniunea Europeană, Fondul Monetar Internațional și alte organisme internaționale în baza acordurilor bilaterale și multilaterale încheiate pentru diverse proiecte, precum și de sumele provenite din cele două emisiuni de euro-obligațiuni lansate pe piața externă de capital. Toate acestea au totalizat circa 902 milioane dolari SUA (aproximativ 19 500 miliarde lei), echivalând cu circa 2,4 la sută din PIB.

63. Spre deosebire de anii precedenți, o bună parte a finanțării interne a fost susținută de sectorul nebanca, prin intermediul emisiunilor de certificate de trezorerie adresate populației și al celor de titluri de stat cumpărate de persoanele juridice nebanca. Volumul resurselor noi (în lei și valută) puse la dispoziția Ministerului Finanțelor de cele două categorii de investitori în anul 2000 s-au ridicat la 8 891 miliarde lei și 128 milioane dolari (însumate reprezentând circa 1,5 la sută din PIB). Din acestea, aproximativ 0,6 la sută din PIB au servit la reînnoirea unei părți a datoriei publice ajunse la scadență, diferența de 0,9 la sută fiind utilizată pentru finanțarea deficitului bugetar.

64. Dovedindu-se, încă din anul precedent, o sursă de finanțare mai puțin costisitoare, certificatele de trezorerie în lei destinate populației au constituit un instrument permanent utilizat și menținut atractiv de Ministerul Finanțelor. Pe parcursul anului 2000, au fost lansate 40 de emisiuni, cu scadențe de 3 luni și cu o dobândă medie de 46,6 la sută (comparativ cu o rată medie a dobânzii la depozitele la termen practică de bănci de 38,1 la sută). La sfârșitul anului, stocul certificatelor de trezorerie deținute de populație a fost de 8 452 miliarde lei, mai mare cu circa 5 614 miliarde lei față de finele anului precedent.

65. Persoanele juridice nebancale au manifestat un interes sporit pentru plasamentele în certificate de trezorerie în lei, datorită, în primul rând randamentului oferit, dar și riscului scăzut. Stocul titlurilor de stat în lei deținute de această categorie de investitori a sporit de la 1 846 miliarde lei la sfârșitul anului anterior, la circa 5 123 miliarde lei în decembrie 2000. Certificatele de trezorerie au fost achiziționate în cea mai mare parte de pe piața secundară, iar într-o măsură mai mică direct de pe piața primară, prin intermediul băncilor participante la licitațiile de titluri de stat.

66. În anul 2000, Ministerul Finanțelor a lansat 21 de emisiuni de certificate de trezorerie în dolari SUA și 15 emisiuni în mărci germane adresate atât persoanelor fizice, cât și celor juridice, prin intermediul cărora au fost atrase sume în valoare de 167 milioane dolari și 33 milioane mărci. Scadența acestora a variat între 3 luni și 2 ani, iar dobânda între 7 și 9,5 la sută la dolari și între 5 și 6 la sută la mărci. Fluxul net al acestor emisiuni în anul 2000 a fost de 114 milioane dolari și 29 milioane mărci.

67. Sectorul bancar, care în anii precedenți a fost principalul finanțator al deficitului bugetar și care, de altfel, deține cea mai mare parte a creanțelor asupra statului sub forma titlurilor de stat, a mobilizat pe ansamblul anului 2000 un volum mai redus de resurse noi (0,4 la sută din PIB), comparativ cu sectorul nebancale, pentru a împrumuta autoritatea publică. Sprijinul din partea băncilor s-a concretizat în achiziționarea de titluri de stat, cu scadențe ce nu au depășit un an, în valoare de circa 3 243 miliarde lei. Ministerul Finanțelor a răscumpărat titluri de stat (în lei și valută) însumând circa 1,3 la sută din PIB, în cea mai mare parte din categoria celor emise în procesul restructurării sistemului bancar; răscumpărările au avut ca suport veniturile încasate de FPS și AVAB destinate diminuării datoriei publice (0,7 la sută din PIB), precum și resursele atrase de la publicul nebancale (0,6 la sută din PIB).

68. În cadrul procesului de restructurare a sistemului bancar, în anul 2000 au fost preluate la datoria publică, prin intermediul titlurilor de stat, active neperformante în valoare de 3 944 miliarde lei și 49 milioane dolari. Pe parcursul anului au ajuns la scadență titluri de stat în lei și în valută din aceeași categorie, însumând 4 200 miliarde lei și 517 milioane dolari.

69. Datoria publică internă⁶ însuma la sfârșitul anului 74 026 miliarde lei, iar datoria publică efectivă (care exclude susținerea temporară din resursele Trezoreriei statului) totaliza 59 833 miliarde lei. Comparativ cu anul 1999, datoria publică internă efectivă s-a redus ca pondere în PIB cu 2 puncte procentuale (de la 9,5 la 7,5 la sută). Structura datoriei publice interne s-a modificat față de anul trecut, ca urmare a ajungerii la scadență a unei părți importante a titlurilor de stat emise în procesul restructurării sistemului bancar. Răscumpărarea acestor titluri sau înlocuirea lor cu certificate de trezorerie cu scadența de sub un an au diminuat cu 11 puncte procentuale (de la 42 la 31 la sută din total) ponderea împrumuturilor de stat emise pe bază de legi speciale. În urma acestei comprimări, împrumuturile de stat pentru finanțarea și refinanțarea datoriei publice și-au mărit ponderea la 49,5 la sută, comparativ cu 34 la sută în anul precedent. Împrumuturile cu caracter temporar din resursele conturilor guvernamentale s-au diminuat, ponderea acestora în totalul datoriei publice interne scăzând de la 24 la 19 la sută.

⁶ Definită potrivit art. 1, pct. 3 din Legea datoriei publice nr. 81/1999.

Capitolul III. Piețele financiare din România

În cursul anului 2000, activitatea pieței financiare a fost în general calmă, în contextul persistenței excesului de lichiditate pe piața monetară și al unei oferte excedentare pe piața valutară.

Cu excepția pieței de capital, care nu a reușit să ajungă la un nivel de maturitate corespunzător unei economii de piață, gradul de integrare a pieței financiare a sporit; operatorii au devenit tot mai sensibili la caracterul și intensitatea semnalelor băncii centrale și ale Ministerului Finanțelor, penalizând prin operațiunile derulate fie inconsecvența, fie caracterul conflictual al unora dintre acțiunile celor două instituții.

A. Piața monetară

1. Funcționarea pieței monetare interbancare a cunoscut o relativă ameliorare în anul 2000, în special la nivelul parametrilor săi calitativi; evoluția lipsită de tensiuni și de fluctuații majore a acestora a avut ca premise favorabile:

- degrevarea pieței de acțiunea celor două bănci mari cu capital de stat, a căror cerere de lichiditate a distorsionat funcționarea ei în anii anteriori;
- relativa însănătoșire a sistemului bancar și creșterea gradului de asimilare a principiilor pieței la nivelul acestuia;
- manifestarea unui excedent cvasipermanent de ofertă pe piața valutară, care a inhibat tendințele speculative pe acest segment de tranzacționare;
- aplicarea noului Regulament al operațiunilor de piață monetară, prin care s-a realizat o creștere a transparenței și a predictibilității operațiunilor desfășurate de banca centrală;
- ieșirea Trezoreriei din poziția de captivitate față de societățile bancare.

2. Progresele înregistrate nu au atenuat însă decât în mică măsură disfuncționalitățile și lipsa de eficiență evidențiate în anii anteriori la nivelul acestei piețe. Acestea au fost întreținute atât de structura sistemului bancar (grad înalt de concentrare), cât și de incertitudinile asociate trenării procesului de macrostabilizare (nivel înalt și volatil al ratei inflației, alternarea frecventă a atitudinii politicii monetare, inconstanța managementului datoriei publice). Pe acest fond, reducerea volatilității ratelor dobânzilor interbancare în acest an a fost insuficientă, reacția variabilelor interbancare la măsurile de politică monetară s-a dovedit lipsită de promptitudine, orizontul de timp al tranzacțiilor angajate a fost redus, iar adâncimea pieței a scăzut.

3. Astfel, în contextul acestui an, schimbările în atitudinea politicii monetare au fost inegal receptate de piața monetară. Relaxarea politicii monetare din prima parte a anului a imprimat indicatorilor calitativi ai pieței interbancare un trend descrescător, relativ

accentuat. În schimb, revenirea ulterioară la o politică monetară restrictivă a repus ratele dobânzilor pe o traiectorie ascendentă doar cu un decalaj de o lună. În plus, modificarea trendului dobânzilor interbancare a necesitat acceptarea de către banca centrală a unor costuri superioare pieței, atât pentru îndeplinirea obiectivului de sterilizare completă a excesului de lichiditate, cât și pentru întărirea semnalului transmis. Relativa slăbire a controlului monetar în ultimele două luni ale anului a re poziționat ratele dobânzilor interbancare pe un trend descendent.

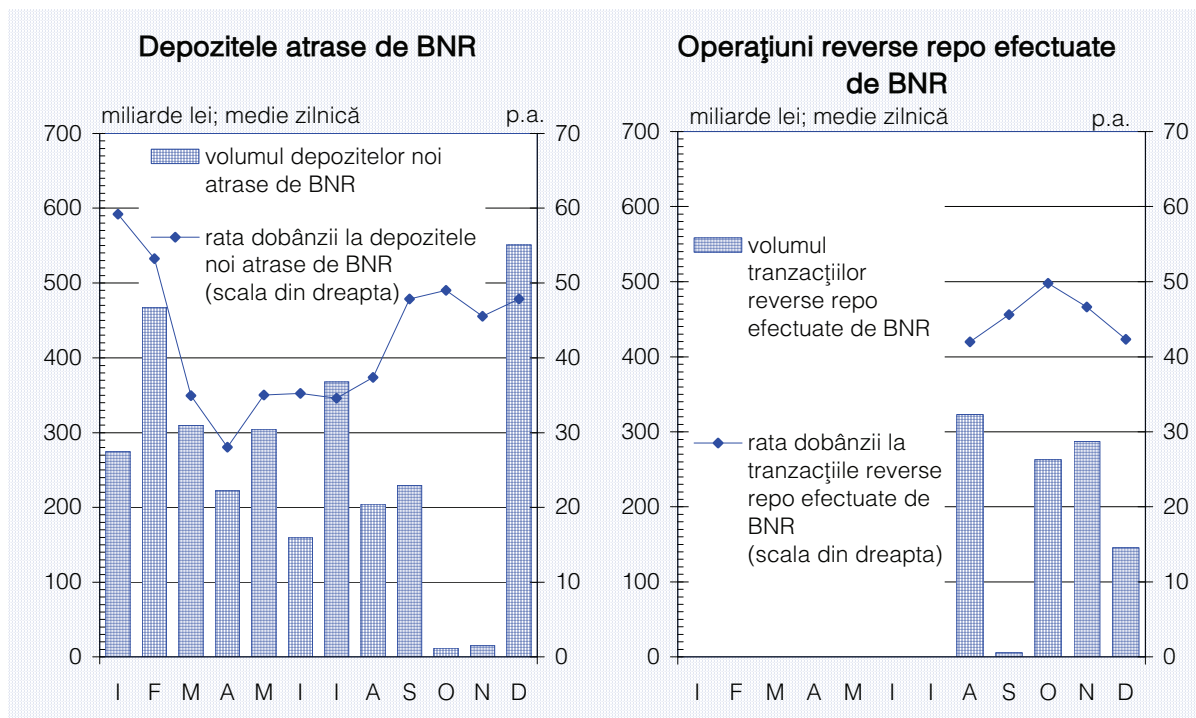

4. Utilizarea cu prioritate în al doilea semestru al anului a unui nou instrument de sterilizare a lichidității de către banca centrală (conform noului regulament), respectiv a operațiunilor reversibile cu titluri de stat, a influențat într-o manieră considerabilă evoluția indicatorilor cantitativi ai pieței interbancare. Dacă soldul mediu zilnic al operațiunilor de sterilizare¹ a fost superior cu 12 procente celui din anul 1999, soldul mediu zilnic al depozitelor atrase de BNR indică o diminuare considerabilă a activității acesteia pe piața interbancară (cu circa 40 la sută față de anul anterior); pe ansamblul pieței, volumul mediu lunar al depozitelor interbancare a fost cu 23 de procente inferior celui din anul anterior. Achizițiile masive de valută ale BNR, concomitent cu injecțiile ample de lichiditate efectuate de către Trezorerie în a doua parte a anului, au determinat concentrarea operațiunilor de sterilizare în semestrul al doilea (într-un volum de 3,4 ori superior celui din prima parte a anului).

¹ Indicator care include depozitele atrase și operațiunile *reverse repo*.

5. Chiar și prin excluderea contribuției BNR, indicatorii pieței interbancare indică o pierdere de adâncime a acesteia; volumul mediu zilnic al depozitelor interbancare s-a diminuat față de anul anterior cu circa 5 procente, în timp ce indicatorul calculat prin raportarea volumului plasamentelor interbancare la necesarul de rezerve al băncilor a cunoscut o deteriorare mult mai pronunțată. Totodată, creșterea progresivă a excedentului structural de lichiditate a condus piața spre același fenomen.

6. Pe fondul incertitudinilor care le-au marcat puternic deciziile, operatorii pieței au derulat tranzacții cu un orizont de timp foarte redus. Prelungirea în acest an a scadențelor intervențiilor băncii centrale (prin diminuarea treptată a ponderii tranzacțiilor *overnight* în favoarea celor la o săptămână și ulterior a celor la o lună) nu a fost preluată și de bănci, acestea rămânând în continuare reticente în inițierea tranzacțiilor pe termene mai lungi (cu excepția operațiunilor desfășurate cu BNR). Astfel, scadențele medii practicate la tranzacțiile interbancare au fluctuat între 2,5 zile (în luna septembrie) și 4 zile (în luna decembrie), ponderea majoritară (96,7 la sută) fiind deținută de tranzacțiile pe termene de o zi și o săptămână.

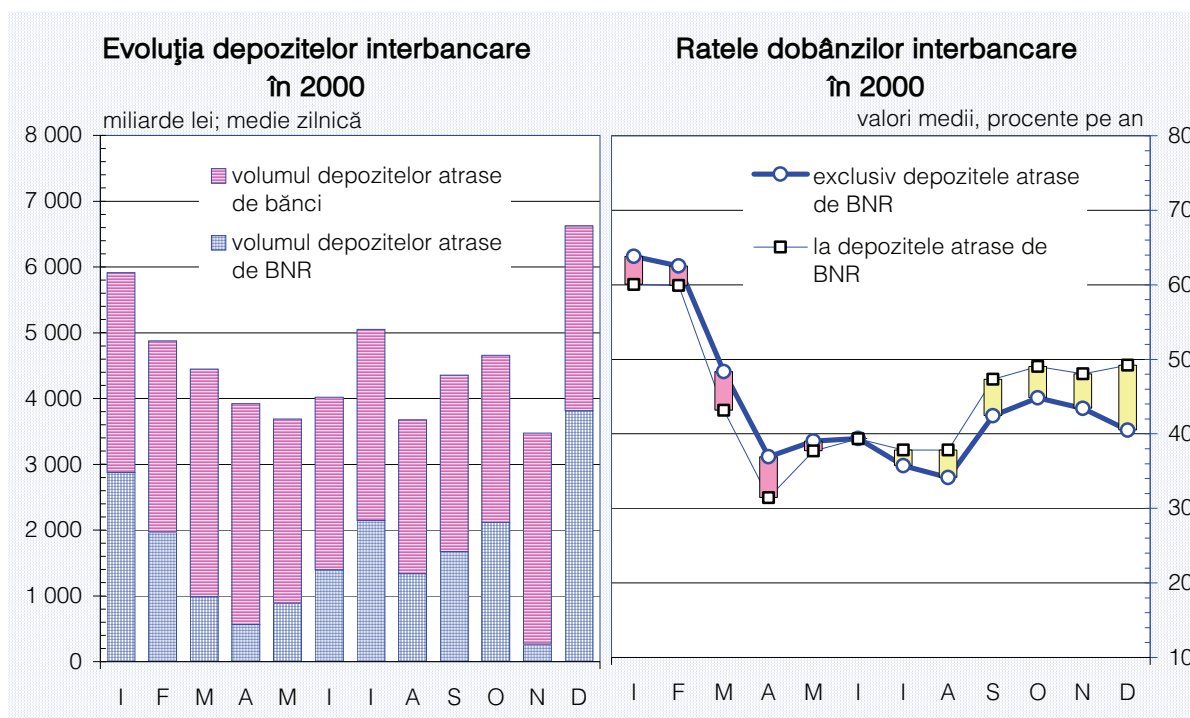

7. Persistența excesului de lichiditate, în special în prima parte a anului, s-a reflectat în principal în reducerea substanțială a ratelor dobânzilor interbancare. Față de anul anterior, amplitudinea mișcării descendente a valorii medii anuale a ratelor medii ale dobânzilor interbancare a fost de circa 30 puncte procentuale, atât în cazul tranzacțiilor cât și al depozitelor pieței interbancare, consemnându-se cele mai mici valori din ultimii cinci ani.

8. Variațiile zilnice ale ratelor dobânzilor au înregistrat o relativă diminuare; amplitudinea lor maximă, de 20 puncte procentuale, din luna ianuarie, a reprezentat o excepție, valorile înregistrate în celelalte luni situându-se în jurul nivelului de 10 puncte procentuale. Imprimarea unei volatilități mai reduse a condus și la reducerea ecartului dintre ratele medii ale dobânzilor aferente diferitelor scadențe ale depozitelor nou constituite (în lunile aprilie și iulie diferența dintre ratele medii ale dobânzilor la tranzacțiile între bănci cu scadențe de o zi și de o săptămână a fost de 0,3 puncte procentuale).

9. În decursul anului, alternarea factorilor de influență ai pieței monetare a generat mutații în structura randamentelor acestora. Astfel, dacă în prima jumătate a anului randamentele plasamentelor interbancare (exclusiv BNR) s-au situat între cele oferite de titlurile de stat nou emise (superioare) și cele aferente depozitelor atrase de BNR, începând cu luna august ele au fost în permanență depășite de câștigurile asociate operațiunilor de sterilizare ale autorității monetare; în lunile septembrie și octombrie, pe fondul creșterii restrictivității politicii monetare, acestea din urmă au depășit chiar și randamentele creditului guvernamental.

10. Ratele reale ale dobânzilor au înregistrat, în majoritatea lunilor, valori pozitive însă la niveluri mult mai reduse decât în anii anteriori. Deplasarea acestor rate, în perioada aprilie-august, în apropierea sau chiar în interiorul palierului real negativ a decurs din trendul descendent continuat în pofida menținerii unui ritm înalt de creștere a prețurilor.

11. Imperfecțiunile mecanismului de transmisie a politicii monetare au distorsionat semnificativ impactul modificării ratelor dobânzii băncii centrale asupra ratelor dobânzilor practicate de bănci influențând alocarea resurselor în economie.

11.1. Preluând cu un *lag* extrem de scurt (cuprins între 1 și 3 luni) semnalul dat de coborârea ratelor dobânzii pieței interbancare și a titlurilor de stat, ratele dobânzii pasive practicate de bănci în relațiile cu clienții nebankari au manifestat în perioada februarie-septembrie o tendință descendentă, soldată cu plasarea ratelor medii reale ale dobânzii oferite la depozitele la termen² pe palierul negativ (în intervalul iunie-septembrie). Această perioadă a coincis în linii mari cu o depreciere amplă a monedei naționale, care a contribuit la modificarea ierarhiei randamentelor oferite de diferitele instrumente de economisire în favoarea celor în valută. Insuficienta încredere a operatorilor în întărirea politicii monetare și cantonarea ratelor dobânzilor interbancare și ale titlurilor de stat pe palierul inferior ratelor dobânzilor la credite au acționat împotriva readucerii dobânzilor depozitelor spre niveluri real pozitive. Ca urmare, tendința descendentă a dobânzilor aferente depozitelor la termen s-a inversat în luna octombrie, pentru ca în ultimele luni ale anului acestea să consemneze oscilații ușoare în jurul unei valori real pozitive moderate.

² Calculate pe baza unor medii mobile pe trei luni ale ratelor inflației.

11.2. Rata medie a dobânzii la creditele curente în monedă națională a consemnat o traiectorie similară, declinul amplu suferit în prima parte a anului încurajând expansiunea acestor active începând cu al doilea semestru, cele mai sensibile segmente fiind populația și sectorul privat (pe ansamblul anului, creditele curente în lei acordate societăților comerciale cu capital majoritar sau integral privat s-au majorat în termeni reali cu 7 la sută).

12. Evoluțiile pieței primare a titlurilor de stat au fost influențate de accesul Ministerului Finanțelor la resurse externe de finanțare a deficitului bugetar; absența acestor resurse în primul semestru al anului a făcut ca volumul de titluri de stat nou emise să depășească volumul titlurilor scadente cu peste 12 300 miliarde lei. În schimb, în a doua jumătate a anului, fondurile disponibile – o parte provenind și din procesul de privatizare și din recuperările de creanțe efectuate de AVAB – au permis Ministerului Finanțelor răscumpărarea unui volum considerabil de titluri de stat (peste 9 000 miliarde lei). Aceste fonduri au fost suplimentate, în perioadele de penurie de resurse, cu atragerea de depozite de pe piața interbancară; la creditul direct de la BNR s-a apelat o singură zi, limitându-se la nivelul zilnic admis.

13. Parametrii calitativi la care Ministerul Finanțelor a reușit să mobilizeze volumul necesar de resurse au devenit în perioada ianuarie-iulie tot mai favorabili autorității publice, ratele medii lunare ale dobânzilor la emisiunile noi de titluri de stat coborând în decursul a șapte luni cu circa 32 de puncte procentuale. Consecvența mișcării descendente a beneficiat de suportul unui control monetar relativ relaxat, precum și de un volum important de resurse atrase de la publicul nebanca. Reconsiderarea conduitei politicii monetare în semestrul al doilea a marcat un punct de inflexiune și în evoluțiile acestei piețe; începând cu luna august, ratele dobânzilor emisiunilor de titluri de stat s-au re poziționat pe un trend constant ascendent (excepție făcând doar luna decembrie), în decursul a patru luni acestea urcând cu aproape 10 puncte procentuale. Debutul semestrului al doilea a consemnat și inițierea acțiunilor de consolidare a datoriei publice prin plasarea scadențelor noilor emisiuni în anul următor; reticența băncilor în ceea ce privește efectuarea de plasamente în titluri cu scadența mai mare de trei luni a dus la abandonarea din luna septembrie a acestui obiectiv.

14. Indicatorii pieței secundare a titlurilor de stat au cunoscut și în acest an traiectorii puternic crescătoare. Numărul de tranzacții a crescut de la 7 007 la 19 537, volumul acestor operațiuni urcând de la 115 294 miliarde lei la 278 449 miliarde lei. Contribuția determinantă au avut-o tranzacțiile de tip bancă-client (volumul acestora majorându-se cu peste 120 000 miliarde lei) și cele desfășurate de banca centrală (un volum superior anului anterior cu 33 500 miliarde lei).

B. Piața valutară

15. Conjunctura economică a anului 2000 a fost favorabilă amplificării rolului pieței valutare în mecanismul de funcționare a economiei. Receptând intens interacțiunea dintre factorii interni și externi cu impact economic major, piața valutară a constituit un vehicul al politicii economice destinat sprijinirii exporturilor și, implicit, reluării în acest an a creșterii economice.

16. Funcționarea pieței valutare a reflectat influența unui complex de procese și evenimente care au contribuit la configurarea parametrilor valutari, cele mai importante fiind: (i) evoluțiile pozitive ale sectorului extern (deficitul soldului contului curent s-a diminuat cu 110 milioane dolari); (ii) recâștigarea accesului țării noastre pe piața financiară internațională; (iii) nivelul relativ ridicat al influxurilor financiare din surse oficiale, dar și din surse private; (iv) comportamentul monedei euro în raport cu dolarul; (v) prezența activă a băncii centrale pe piața valutară.

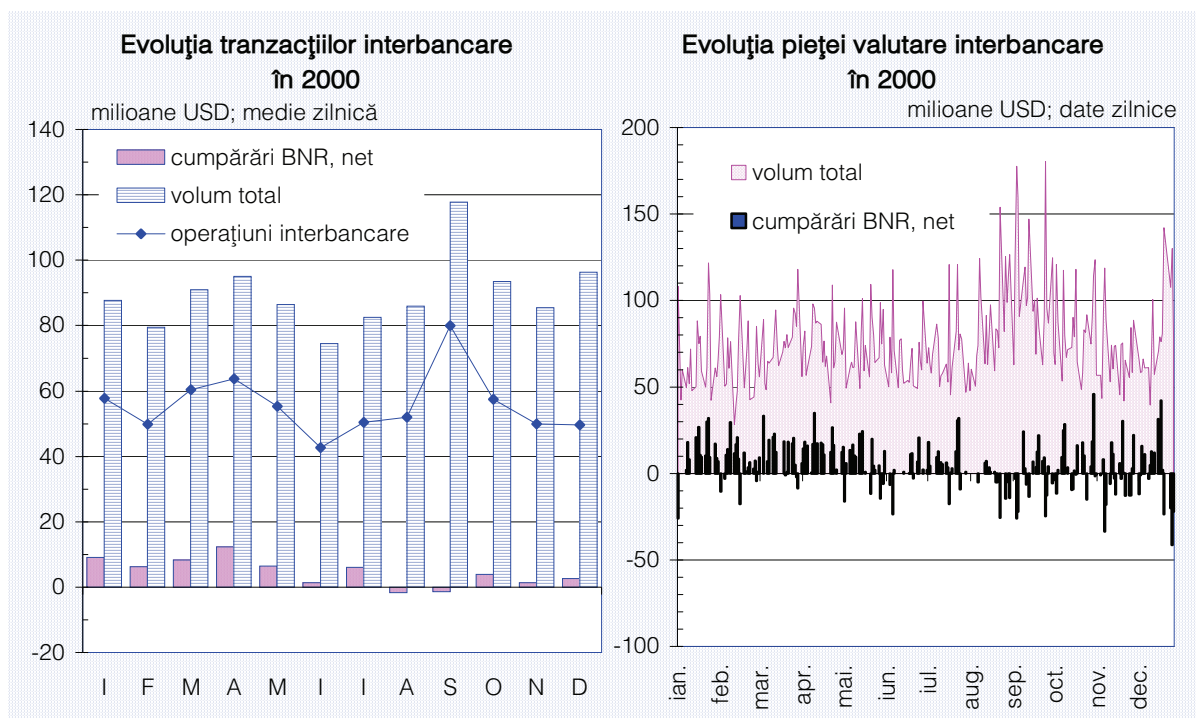

17. Predominanța factorilor favorabili dezvoltării tranzacțiilor în devize a adus, în acest an, un câștig de volum și de eficiență funcționării pieței valutare, aceasta caracterizându-se prin:

17.1. Creșterea adâncimii și a lichidității; majorarea volumului total al tranzacțiilor efectuate pe această piață (cu 4,4 la sută față de anul 1999) s-a realizat în exclusivitate pe seama sporirii contribuției clienților băncilor la derularea operațiunilor cu devize (cu 2 745 milioane dolari), care a înregistrat astfel, o evoluție contrară celei consemnate în

anii anteriori. Diminuarea implicării băncilor în tranzacții valutare s-a manifestat în special în ultimele două luni ale anului și a fost rezultatul restrângerii activității unor societăți bancare cu capital privat turcesc și al izolării acestora de către restul sistemului bancar³. În aceste condiții, în anul 2000, ponderea operațiunilor clienților în totalul tranzacțiilor pieței valutare a fost de 35 la sută (față de 30 la sută în anul 1999).

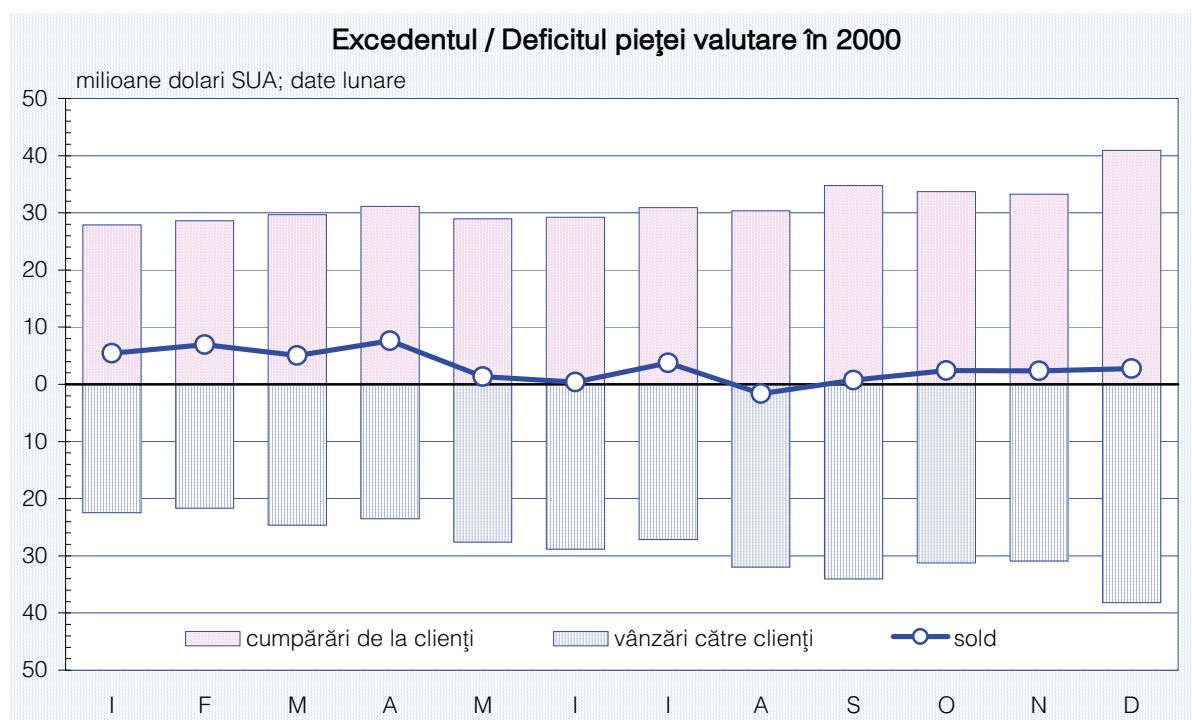

17.2. Funcționarea lipsită de șocuri a pieței valutare interbancare. Aceasta a fost asigurată, pe de o parte, de menținerea de-a lungul întregului an a supraofertei de valută (cu excepția lunii august) care, majorându-se cu 30 milioane dolari față de anul 1999, a atins în acest an 775 milioane dolari; surplusul valutar cvasipermanent, provenit de la clienți persoane juridice, a fost atât rezultatul performanțelor comerțului exterior de bunuri și servicii, cât și al diminuării soldului negativ al celorlalte componente ale contului curent. Performanțe deosebite s-au consemnat în sfera transferurilor curente. Pe de altă parte, intervențiile frecvente și deseori ample ale băncii centrale destinate atât absorbirii excedentelor de valută, cât și prevenirii apariției unor deficite care să permită atacuri speculative, au contribuit la funcționarea calmă a pieței valutare. Prin eliminarea excedentului valutar, BNR a urmărit atât evitarea aprecierii în termeni reali a leului, cât și consolidarea rezervelor sale valutare.

17.3. Extinderea tranzacțiilor efectuate de persoanele fizice pe piața valutară interbancară, care s-a concretizat în acest an în achiziții nete de valută în contul acestor opera-

³ Pe primele zece luni ale anului 2000 comparativ cu aceeași perioadă a anului precedent, activitatea totală a societăților bancare pe piața valutară s-a majorat cu 1 288,5 milioane dolari.

tori. Acest fapt a fost benefic atât din perspectiva funcționării eficiente a pieței valutare, cât și a adâncirii interacțiunii dintre diferite segmente ale pieței financiare – premisă a creșterii eficacității transmiterii impulsurilor politicilor financiare.

17.4. Menținerea unui grad relativ înalt de concentrare a pieței valutare interbancare; din totalul de 41 de bănci autorizate să funcționeze în România, un număr de 15 societăți bancare au acoperit în acest an peste 90 la sută din totalul tranzacțiilor valutare. Dintre acestea, tranzacțiile efectuate de primele cinci bănci au acoperit palierul situat între 46 și 59 la sută din total cumpărări și 47 și 62 la sută din total vânzări. Deși reprezintă ponderi relativ ridicate, acestea sunt ușor inferioare celor deținute de grupul băncilor majoritare pe piața monetară. În pofida efectelor produse de problemele de lichiditate ale unor bănci cu capital turcesc, societățile bancare cu capital străin au deținut și în acest an o pondere ridicată în volumul total al operațiunilor valutare, cu un nivel maxim în luna decembrie. Natura capitalului și, în consecință, a activității pe care o desfășoară cu prioritate aceste bănci – îndreptată, în special, spre investitorii străini – justifică participarea lor intensă pe piața valutară.

17.5. Creșterea semnificativă a volumului operațiunilor valutare derulate pe piața caselor de schimb (cu 959 milioane dolari față de anul anterior). Această dinamică a fost susținută în principal de majorarea cu 818 milioane dolari a tranzacțiilor efectuate prin casele de schimb particulare. Principalii operatori pe acest segment de piață au fost persoanele fizice rezidente, sumele tranzacționate direct de către nerezidenți crescând doar marginal.

17.6. Majorarea cu 381 milioane dolari față de 1999 a achizițiilor nete de valută efectuate de BNR, în condițiile în care tranzacțiile totale ale acesteia s-au diminuat cu 200 milioane dolari. August și septembrie au fost singurele luni în care banca centrală a suplimentat oferta de valută de pe piață în scopul anihilării atacurilor speculative asupra leului.

17.7. Scăderea, pe fondul excedentului cvasipermanent de valută și al intervențiilor prompte ale băncii centrale, a frecvenței și efectului atacurilor speculative asupra cursului de schimb. Înregistrarea de deficite pe piața valutară în luna august (atât zilnic, cât și la nivelul lunii), menținerea unui echilibru precar în decursul lunii septembrie, concomitent cu înrăutățirea expectațiilor privind evoluția cursului de schimb au creat, în acest scurt interval, tensiuni pe piața valutară; ele au fost însă temporare și nu au condus la perturbații, datorită intervenției prompte și de amploare a băncii centrale, dar și sporirii încrederii operatorilor valutari în eficiența acțiunii acesteia.

17.8. Urmărirea de către banca centrală a obiectivului menținerii competitivității externe a economiei prin evitarea aprecierii în termeni reali a monedei naționale. Ca efect al condițiilor pieței valutare, influențate în mare măsură de acțiunile politicii monetare și valutare, leul s-a depreciat în termeni reali⁴, față de sfârșitul anului anterior, cu 1,1 la sută

⁴ Cursul de schimb este exprimat ca valoare medie lunară.

comparativ cu dolarul american (9,3 la sută pe baza costului unitar al forței de muncă). Pasul mediu zilnic de depreciere a leului față de dolar a fost pe parcursul anului de 30 lei, cele mai ridicate deprecieri consemnându-se în lunile august și septembrie, când acesta a depășit 60 de lei; în cele două luni, deprecierea în termeni reali a leului a atins valorile lunare record ale acestui an, de 1,9 la sută și, respectiv, 2,3 la sută. Față de moneda europeană, care a suferit în acest an o puternică depreciere în raport cu dolarul american, leul s-a apreciat în termeni reali cu 11,3 la sută (2,1 la sută pe baza costului unitar al forței de muncă).

Cursul de schimb practicat la casele de schimb particulare a urmat îndeaproape traiectoria cursului de schimb al pieței valutare comunicat de BNR; cu totul sporadic, în ultimele zile ale lunii mai (în zilele de 30 și 31 ecartul dintre cele două a depășit nivelul de 8 la sută) și în ultimele zile ale lunii decembrie (începând cu 22 decembrie ecartul dintre cele două cursuri a depășit nivelul de 4 la sută) pe piața caselor de schimb s-au consemnat ușoare tensiuni.

C. Piața de capital

18. Acționând ca un barometru al gradului de încredere a investitorilor în mediul economic românesc, piața de capital nu a dat nici în acest an semne certe de învioreare. Dimensiunea ei redusă și persistența cauzelor – devenite cronice – care-i împiedică expansiunea, au făcut ca acest segment al pieței financiare să reacționeze într-o măsură redusă la evenimentele economice, sociale și politice ale acestui an. Astfel, reluarea creșterii economice nu s-a reflectat în funcționarea pieței de capital, profund afectată de incertitudinea indusă de perpetuarea instabilității macroeconomice, precum și de insuficientul progres al reformelor structurale, în special al procesului de privatizare.

19. În acest context, ratele înalte ale dobânzilor, asociate cu un risc minim, oferite de Ministerul Finanțelor la titlurile de stat, precum și randamentele ridicate ale produselor bancare în lei și valută (datorate, în special, deprecierei leului) au reprezentat o concurență serioasă pentru piața de capital în atragerea resurselor financiare. În plus, criza fondurilor de investiții și a cooperativelor de credit au slăbit încrederea în plasamentele cu un grad mai ridicat de risc.

20. Factorilor menționați li s-au adăugat cadrul legislativ insuficient adecvat al acestei piețe, dese modificări operate în regimul facilităților acordate investitorilor în România, ca și derularea procesului electoral, care au indus în anul 2000 o stare de expectativă investitorilor.

21. În aceste condiții, piața de capital românească a continuat să se caracterizeze prin: (i) adâncirea subcapitalizării (doar 3,8 la sută din PIB, față de 4,5 la sută în 1999); (ii) suprapopulare (foarte multe societăți listate); (iii) absența de la listare a societăților mari

(Petrom, Romtelecom), din sectoare importante ale economiei, cu impact asupra creșterii lichidității și a capitalizării pieței; (iv) slaba participare a investitorilor instituționali (fonduri de investiții, societăți de investiții financiare, fonduri de pensii, societăți de asigurări etc.); (v) transparență scăzută. Oferta pe piață a rămas nediversificată, neexistând active tranzacționabile de tipul titlurilor de stat, al obligațiunilor emise de administrațiile locale sau al instrumentelor derivate care să ofere perspectiva unor randamente relativ ridicate. Pe fondul mediului inflaționist și al instabilității cursului de schimb, toate acestea au privat piața de capital de investiții pe termen lung, fiind preferate cele de scurtă durată, cu caracter speculativ. Insuficient maturizată, această piață s-a dovedit sensibilă în acest an doar la anunțurile privind acordarea dividendelor, publicarea rezultatelor financiare ale emitenților și la schimbările operate la nivelul conducerii unor societăți listate.

22. Evoluțiile de sens contrar din anul 2000 ale parametrilor celor două segmente ale pieței de capital atestă receptivitatea mai ridicată a acestora la acțiunea factorilor conjuncturali, în condițiile în care fundamentele activității lor n-au consemnat ameliorări radicale și consistente.

23. Activitatea **Bursei de Valori București** a consemnat în anul 2000 un ușor revirement, valoarea nominală a principalilor săi indicatori situându-se la cote superioare celor ale anului precedent. Valoarea totală a tranzacțiilor a înregistrat o evoluție favorabilă, sporind cu 50,1 la sută față de anul 1999. Un aport semnificativ (23,3 la sută) la realizarea acestei sume a fost adus de decontarea, în luna iunie, a unui plasament privat al cărui obiect l-au constituit acțiunile “Automobile Dacia” Pitești.

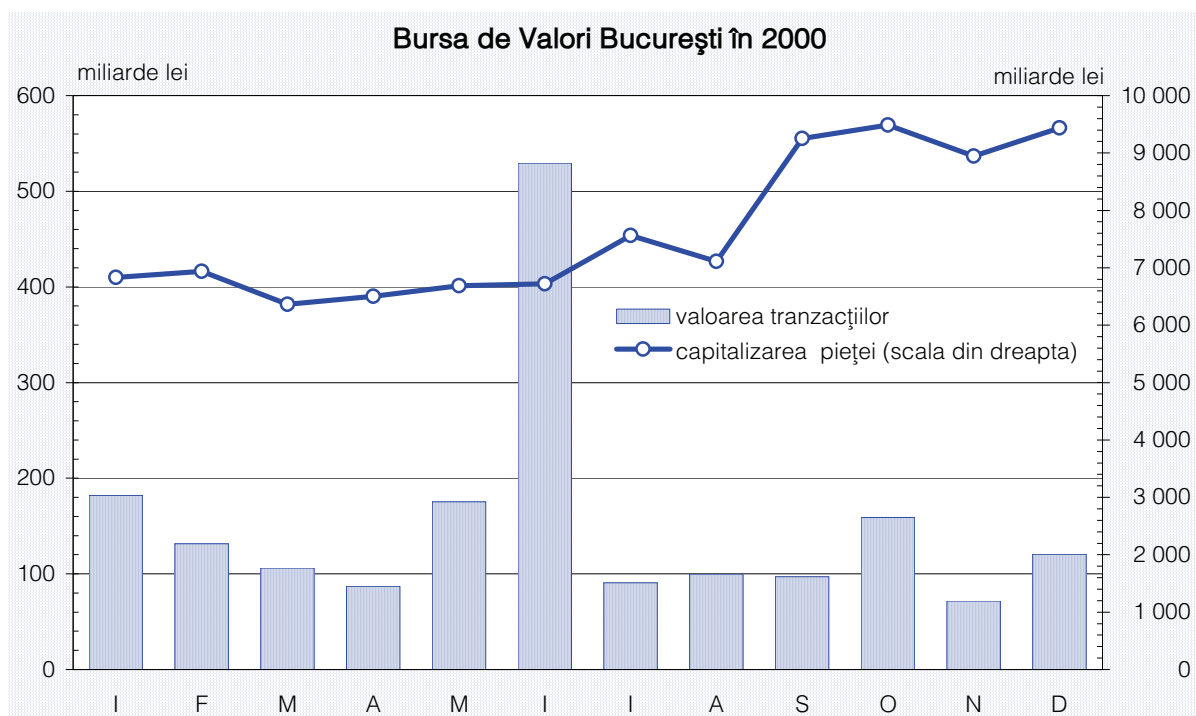

24. Numărul de acțiuni tranzacționate, cât și numărul de tranzacții au susținut, pe parcursul anului, trendul valorii tranzacțiilor, primul indicator dublându-se, în timp ce următorul s-a majorat cu peste 20 la sută. Aproximativ 75 la sută din acțiunile tranzacționate au fost transferate direct în piață, diferența fiind formată din acțiunile care au făcut obiectul unor oferte publice și plasamente private.

25. Sectoarele de activitate cel mai bine reprezentate în valoarea totală a tranzacțiilor au fost "Servicii bancare și financiare" (31,7 la sută) – incluzând cele cinci Societăți de Investiții Financiare, "Bunuri de larg consum" (31,6 la sută), "Materii prime și materiale" (14,6 la sută). Corespunzător acestei ierarhii, cele mai tranzacționate titluri în acest an au fost cele emise de societățile "Banca Transilvania" Cluj-Napoca, "Alro" Slatina, "Terapia" Cluj-Napoca, "Arctic" Găești (categoria I), "Internațional" Sinaia, "Automobile Dacia" Pitești (categoria a II-a), precum și acțiunile SIF.

26. Concurența exercitată de alte forme de investiții financiare a afectat, așa cum era de așteptat, participarea capitalului autohton pe piața bursieră. Acesta a pierdut teren în fața capitalului străin, nerezidenții majorându-și la 56 la sută (50 la sută în anul trecut) ponderea în totalul cumpărărilor de acțiuni.

27. Prețurile acțiunilor au fluctuat înregistrând în luna august salturi spectaculoase, datorită titlurilor "Alro" Slatina⁵. În ultimele luni ale anului, acestea s-au înscris pe un trend ascendent, reflectat în evoluția indicilor bursieri care au încheiat anul cu un plus de 96,2 puncte în cazul indicelui BET (cu 21,4 la sută) și, respectiv, 38 de puncte (cu 8 la sută) în cel al indicelui BET-C. Evoluția prețurilor titlurilor SIF a fost reflectată de indicele BET-FI⁶, lansat pe data de 1 noiembrie, care a înregistrat la finele anului un plus de 236,8 puncte față de nivelul de bază.

28. Societatea de Bursă Rasdaq a înregistrat în perioada analizată un recul la nivelul indicatorilor săi. Nivelul valorii tranzacțiilor – determinat de prezența ofertelor publice și a tranzacțiilor speciale – a oscilat pe tot parcursul anului, situându-se cu 20 la sută sub cel consemnat în anul precedent. Din totalul transferurilor, 25,4 procente au fost realizate pe seama decontării ofertelor publice, 7,6 procente au provenit din operațiuni de privatizare ale FPS, iar 67 procente au reprezentat tranzacțiile *spot*. Față de anul anterior, numărul

⁵ Retrase de la tranzacționare din cauza fluctuațiilor deosebite ale cotațiilor – ca urmare a anunțării AGA care avea ca obiect aprobarea majorării de capital și splitarea acțiunilor – acestea au fost reintroduse pe piață la sfârșitul lunii septembrie atrăgând un important eveniment bursier: pe lângă actualizarea indicelui BET, au fost modificate unele reguli privind calculul acestui indice, în sensul limitării ponderii deținute de fiecare simbol la maximum 25 la sută și s-a hotărât revizuirea lunară a coșului acestui indice.

⁶ Referitor la indicele BET-FI, acesta a fost calculat inițial pentru cele cinci SIF înscrise la cota bursei urmând să includă toate fondurile de investiții care vor fi cotate la bursă. Data începerii calculării acestui indice este 1 noiembrie 2000, când s-a împlinit un an de la debutul tranzacționării acțiunilor SIF în cadrul BVB, data de referință fiind 31 octombrie; valoarea lui inițială a fost de 1 000 puncte; metodologia de calcul este identică cu cea aplicată pentru calculul indicelui BET-C (ponderare cu capitalizarea și actualizarea în momentul majorărilor de capital utilizând prețurile de închidere).

de tranzacții, cât și numărul de acțiuni tranzacționate, s-au redus la aproximativ jumătate. După o scădere considerabilă la începutul intervalului, indicele Rasdaq Compozit s-a menținut pe o traiectorie descendentă până în luna iunie, când a înregistrat valoarea minimă anuală; deși, ulterior, traiectoria lui s-a inversat devenind lent ascendentă, acest indice a încheiat anul cu 182,2 puncte sub nivelul consemnat la sfârșitul anului anterior.

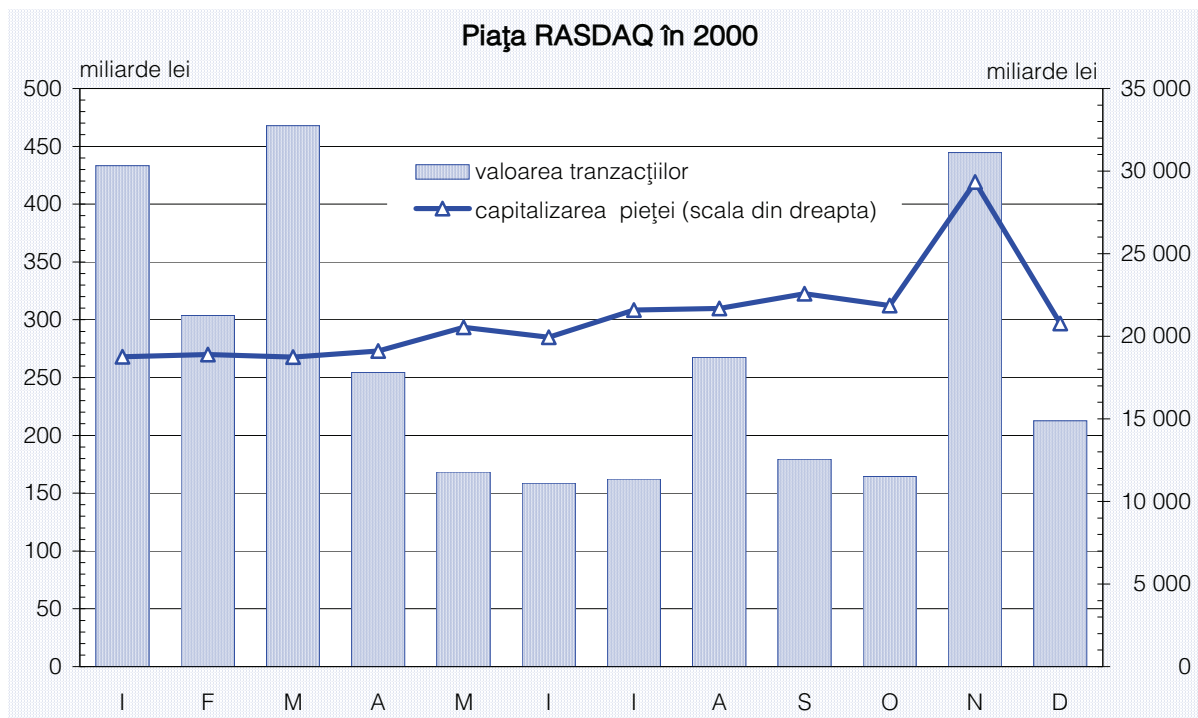

D. Piața asigurărilor

29. Piața asigurărilor reprezintă unul dintre puținele segmente ale economiei românești care au cunoscut în ultimul deceniu o expansiune constantă, aparent neafectată de perioadele de recesiune traversate de economia românească – numărul companiilor de asigurare s-a majorat de peste 4 ori în intervalul 1993-2000, gradul de penetrare a produselor de asigurare a crescut continuu, iar primele brute încasate au înregistrat ritmuri de creștere reale substanțiale (cu excepția anului 1997).

30. Cu toate acestea, având în vedere nivelurile încă reduse ale gradului de penetrare și densității asigurărilor, operatorii din acest domeniu sunt încă departe de a valorifica integral potențialul oferit de economia românească. Dimensiunea restrânsă a pieței asigurărilor este pusă în evidență și de comparația cu situația existentă pe plan european și mondial. Chiar dacă anul 2000 a continuat tendința pozitivă a anilor anteriori în ceea ce privește dezvoltarea acestui segment al pieței financiare în România, poziția țării noastre nu s-a schimbat fundamental – valorile înregistrate continuă să fie mult inferioare mediilor

înregistrate pe plan mondial, la nivelul Uniunii Europene și chiar al țărilor aflate în proces de aderare la Uniunea Europeană. Această situație se datorează în bună măsură forței financiare scăzute a publicului, deopotrivă agenți economici și populație (produsul intern brut pe cap de locuitor realizat în anul 1999 de România reprezenta 45 la sută din media țărilor candidate la Uniunea Europeană și 8 la sută din media Uniunii Europene).

Tabelul nr.4. Parametrii cantitativi ai pieței asigurărilor

	U.M.	1993	1994	1995	1996	1997	1998	1999	2000 ¹
Societăți de asigurare	număr	17	33	43	47	55	64	73	72
Grad de penetrare ²	%	0,23	0,33	0,40	0,50	0,52	0,65	0,79	0,85
Densitate ³	USD/loc	2,7	4,4	6,3	7,9	8,1	12,1	12,4	13,9
Prime brute încasate ⁴	%	-99,9	50,9	33,6	36,7	-7,0	16,4	21,4	8,6

¹Date estimative

²Raport procentual între primele brute încasate și PIB.

³Prime brute încasate pe locuitor.

⁴Variație procentuală reală față de anul anterior.

Sursa: Oficiul de Supraveghere a Activității de Asigurare și Reasigurare (OSAAR), calcule BNR.

Tabelul nr.5. Piața asigurărilor din Europa Centrală și de Est, 1999

	Prime brute încasate (mil. USD)		Densitate (USD/loc.)		Grad de penetrare (%)	
	Total	Asigurări	Total	Asigurări	Total	Asigurări
	asigurări	de viață	asigurări	de viață	asigurări	de viață
Albania	13	0	3,3	0,0	0,34	0,00
Bulgaria*	169	15	20,5	1,8	1,37	0,12
Cehia*	1 807	576	175,6	56,0	3,4	1,08
Croația	609	96	135,4	21,4	3,02	0,48
Estonia*	89	15	60,9	10,2	1,72	0,29
Letonia*	163	18	66,4	7,5	2,61	0,29
Lituania*	102	18	27,5	5,0	0,96	0,17
Polonia*	4 525	1 484	117,0	38,4	2,93	0,96
România*	279	33	12,4	1,5	0,79	0,09
Rusia	3 915	1 440	26,7	9,8	2,13	0,78
Slovacia*	572	207	106,2	38,3	2,91	1,05
Slovenia*	726	159	366,0	80,3	3,69	0,81
Ungaria*	1 255	507	124,1	50,1	2,59	1,04
* Candidate UE	9 688	3 034	140,9	44,9	2,95	0,97
Uniunea Europeană	702 731	434 065	1805,9	1136,0	7,99	5,03
Total mondial	2 324 025	1 412 357	387,3	235,4	7,52	4,57

Sursa: Swiss Re, sigma nr. 9/2000, OSAAR, calcule BNR.

31. Un simptom al insuficienței dezvoltării a pieței asigurărilor, în special sub aspect calitativ, îl constituie predominanța componentei obligatorii a contractării polițelor, majoritatea acestora fiind cumpărate sub imperiul unor constrângeri legale sau contractuale. Astfel, asigurările de răspundere civilă auto au contribuit cu circa 19 la sută la realizarea veniturilor din prime încasate de asigurători în anul 2000 (22,8 la sută în 1999, 28,3 la sută în 1998), iar la acestea se adaugă o serie de alte asigurări încheiate de persoane fizice sau juridice ca urmare a unor condiționări indirecte – asigurarea garanțiilor nece-

sare obținerii unui credit bancar, polițele de răspundere civilă profesională și răspundere civilă auto cu valabilitate în afara granițelor României, asigurările medicale obligatorii pentru deplasările în străinătate etc. În concluzie, se poate aprecia că dezvoltarea sectorului asigurărilor este încă susținută în principal de componenta obligatorie, dar se remarcă o tendință de consolidare a componentei voluntare a contractării polițelor.

32. O altă trăsătură a pieței asigurărilor din România vizează slaba reprezentare a asigurărilor de viață – cu un grad de penetrare de numai 0,1 la sută în anul 2000 –, acest segment de piață fiind încă în formare. De altfel, România nu are o tradiție în acest domeniu, exceptând perioada interbelică. Acest tip de produs a fost practic lansat abia în 1995 (până în acel moment, exista un singur operator, cu o ofertă total neatractivă). Potențialul pieței a fost însă sesizat de companiile străine din acest domeniu, prezența acestora devenind tot mai pregnantă (în anul 2000, piața asigurărilor de viață a fost dominată de companiile străine, acestea ocupând șapte poziții în topul primilor zece operatori de profil). Experiența de piață a acestora s-a concretizat în dublarea, în interval de doi ani, a ponderii deținute de asigurările de viață în volumul total de prime brute încasate (de la 8,3 la sută în 1998, la 16 la sută în 2000). Fără a înregistra aceeași dinamică, asigurătorii străini sunt prezenți și la alte categorii de asigurări decât cele de viață, realizând în anul 2000 circa 50 la sută din primele încasate la nivelul întregului sector.

33. Un eveniment important înregistrat pe piața asigurărilor în anul 2000 l-a constituit apariția noii legi a asigurărilor (Legea nr.32/aprilie 2000), ale cărei prevederi modifică substanțial activitatea pe acest segment de piață, fiind anticipate efecte pozitive în planul credibilității și al dinamizării acesteia. Caracteristica dominantă a pieței la momentul promovării noii legi era subcapitalizarea unui număr semnificativ din companiile active, astfel încât este de așteptat ca, în condițiile introducerii noilor limite ale capitalului social⁷, o parte a acestora să dispară, iar o altă parte să accepte, pentru a putea supraviețui, fuziunea cu companii puternice. Creșterea solidității financiare a societăților de asigurare și, implicit, a încrederii pe care asigurații le-o pot acorda este urmărită și prin alte două prevederi ale noii legi – introducerea marjei de solvabilitate, în conformitate cu principiul aplicat în țările vest-europene și redefinirea sistemului de constituire a rezervelor tehnice.

34. O altă modificare majoră impusă de Legea nr.32/2000 vizează rezolvarea conflictului de interese existent între Oficiul de Supraveghere a Activității de Asigurare și Reasigurare și Ministerul Finanțelor, actualul statut al OSAAR fiind incompatibil cu activitatea desfășurată. Astfel, legea prevede înființarea Comisiei de Supraveghere a Asigurărilor, ca organism independent, subordonat comisiilor de specialitate din Parlament.

⁷ Legea prevede un capital social minim de 7 miliarde lei pentru asigurările generale facultative, 14 miliarde lei pentru asigurări generale și 10 miliarde lei pentru cele de viață. În cazul în care obiectul de activitate al societății include mai multe categorii de asigurări, capitalul social minim al acesteia se va obține prin însumarea pragurilor corespunzătoare fiecărei categorii. Sumele urmează a fi actualizate periodic, în funcție de evoluția inflației, de către Comisia de Supraveghere a Asigurărilor.

Partea II

Activitatea Băncii Naționale a României

Capitolul IV. Politica monetară

A. Obiectivele și orientările politicii monetare

1. Configurația ambițioasă a programului economic pe anul 2000, care a reunit obiective macroeconomice conflictuale pe termen scurt, a constituit încă din momentul elaborării sale o reală provocare pentru politica monetară.

1.1. Obiectivele accelerării procesului dezinflației concomitent cu reluarea creșterii economice (după trei ani de recesiune) și conservarea ajustării contului curent produsă în anul anterior erau strict condiționate de materializarea ipotezelor inițiale ale programului economic. Pentru atingerea acestor deziderate era necesară aplicarea consecventă a unui *mix* adecvat de politici economice.

1.2. Degrevarea politicii monetare de urmărirea simultană a mai multor ținte și accentuarea restrictivității sale, precum și accelerarea transformărilor structurale – componente de bază ale acestui *mix* – urmau să constituie premisele reducerii ratei anuale a inflației la 27 la sută (decembrie/decembrie). Un rol important în atenuarea creșterii prețurilor era atribuit de la început austerității politicii fiscale și a celei a veniturilor.

2. În pofida programului adoptat, obiectivul dezinflației a fost privat și în acest an de hotărârea și mijloacele necesare reducerii mai accentuate a ritmului de creștere a prețurilor, implementarea programului economic aprobat dovedindu-se deosebit de dificilă. Politica de restructurare – mult întârziată și lipsită de adâncime – nu a reușit să constituie un sprijin real în atenuarea cauzelor structurale, dominante, ale inflației. Transferarea în mare măsură asupra politicii monetare a efectelor lipsei de rigoare a celorlalte politici economice, la care s-a asociat impactul unor puternice șocuri adverse (interne și externe), a făcut ca programul economic să eșueze în planul țintei de inflație, nu însă fără a se înregistra un anumit progres în reducerea acesteia în comparație cu anul 1999.

2.1. Măsura în care ținta de inflație a fost depășită și în acest an – rata anuală fiind de 40,7 la sută – reflectă în mare parte dimensiunea compromisului la care autoritățile au fost nevoite să recurgă în aplicarea politicilor economice pentru a realiza progrese relative la nivelul tuturor obiectivelor macroeconomice. Astfel, deficitul contului curent s-a încadrat în plafonul stabilit, iar creșterea economică a devansat ritmul programat. Aceste performanțe ar fi fost greu de atins în absența politicii consecvente de menținere a competitivității economiei românești promovate de BNR. Evoluția cursului de schimb, în condițiile declinului euro față de dolar, a reflectat o depreciere suplimentară a leului față de moneda americană, cu impact inflaționist ce nu a putut fi evitat.

2.2. Creșterea deficitului bugetar peste nivelul de 3,7 la sută din PIB (care a depășit cu 0,7 puncte procentuale obiectivul inițial) a fost, de asemenea, evitată cu sprijinul politicii monetare. Astfel, trendul descrescător al ratelor dobânzii la sfârșitul primului trimestru,

pe fondul consolidării reducerii ritmului inflației, a fost destinat în primul rând atenuării costului aferent datoriei publice interne. Cu toate că în semestrul al doilea, pe fondul evoluției mai rapide a inflației și al anticipațiilor inflaționiste în creștere, s-a decis înăsprirea politicii monetare, prejudiciile aduse credibilității politicii monetare prin nevoia de a inversa coborârea ratelor dobânzilor datorită nesustenabilității acestora au avut impact inflaționist.

2.3. Evoluțiile în sistemul bancar, respectiv injecțiile monetare destinate prevenirii unei crize sistemice, îndeplinirea obligațiilor Fondului de garantare a depozitelor în sistemul bancar generate de falimentul a două bănci cu capital privat și finanțarea restructurării în vederea privatizării Băncii Agricole au solicitat suplimentarea eforturilor de sterilizare a surplusului de lichiditate.

3. Chiar dacă a fost nevoie să urmărească simultan mai multe obiective conflictuale, politica monetară nu a renunțat la prioritatea acordată menținerii parametrilor monetari cantitativi în marjele corespunzătoare obiectivului de inflație. Acceptând costuri semnificative, banca centrală a asigurat, pe ansamblul anului, încadrarea parametrilor monetari în nivelurile programate; astfel, a fost prevenită o escaladare substanțială a prețurilor pe care ar fi provocat-o ratarea programului monetar, realizându-se totodată o reducere cu circa 26 la sută a indicatorului de inflație la sfârșitul anului 2000 în comparație cu anul 1999.

B. Caracteristici generale

4. Contextul macroeconomic dificil a afectat și în acest an capacitatea autorității monetare de a implementa o politică monetară eficientă; controlul monetar a suferit în special în primul semestru ajustări dictate de evoluțiile neanticipate ale altor variabile macroeconomice, cu prețul încetirii dezinflației și suplimentării costurilor băncii centrale, dar mai ales al erodării credibilității politicii monetare. În partea a doua a anului, politica monetară a revenit la o orientare mai ferm antiinflaționistă, însă a reușit doar parțial să contracareze efectele derapajelor politicilor macroeconomice, eficacitatea acesteia în atenuarea impactului inflaționist al șocurilor interne și externe fiind limitată în special de randamentul scăzut al politicilor structurale.

4.1. Depășirea țintei de inflație încă de la jumătatea anului (în termeni anualizați) și perspectivele nefavorabile pentru perioada următoare, cărora li s-au adăugat deteriorarea cererii de bani și slăbirea încrederii în moneda națională, au impus ulterior reconsiderarea conduitei politicii monetare. În consecință, începând cu luna august, aceasta a revenit progresiv la caracterul restrictiv, menit să contribuie la temperarea anticipațiilor inflaționiste și la reabilitarea treptată a credibilității băncii centrale.

4.2. Schimbarea de atitudine a politicii monetare a fost favorizată de o relativă atenuare a conflictului dintre obiectivele autorității monetare; prima ameliorare a constat în

diminuarea constrângerii fiscale în contextul diversificării surselor de finanțare a deficitului bugetar (atât externe, cât și interne). Aceasta a fost urmată și de o relativă relaxare a constrângerii externe. Câștigurile de competitivitate acumulate prin performanțele favorabile ale productivității în majoritatea sectoarelor, alături de deprecierea în termeni reali a monedei naționale față de dolarul american (care a atins în octombrie 2,1 la sută față de decembrie 1999) și menținerea în limite sustenabile a deficitului contului curent au făcut acceptabilă o ușoară apreciere în termeni reali a monedei naționale în ultimele două luni ale anului; evoluția raportului euro/dolar a fost, de asemenea, favorabilă acestei orientări.

4.3. Transmiterea cu decalaj pe piața interbancară a semnalului de modificare a orientării politicii monetare și persistența anticipațiilor nefavorabile (alimentate inclusiv de problemele ce au continuat să marcheze sistemul financiar) au întârziat, însă, stoparea și inversarea procesului deteriorării cererii de monedă. Acest proces a continuat să fie întreținut și de accentuarea preferinței populației și agenților economici pentru plasamentele în titluri de stat, stimulată de câștigurile superioare și de gradul redus de risc al acestor instrumente. În același timp, raportul nefavorabil dintre randamentele oferite de activele în lei și cele în valută a condus la o evoluție divergentă în structura cererii de monedă, declinul cererii de lei fiind însoțit de extinderea fenomenului de dolarizare.

C. Influența evoluțiilor fiscale

5. O constrângere importantă în implementarea unei politici monetare consecvent restrictive a fost exercitată în prima parte a anului de politica de gestionare a datoriei publice și de finanțare a deficitului bugetar. La originea acutizării acestei probleme s-a aflat procesul relativ rapid de acumulare în perioada 1997-2000 a unui volum însemnat de obligații ale statului, ca urmare a preluării în mod explicit la datoria publică a creanțelor neperformante ale unor bănci; acestea au fost rezultatul politicii de creditare preferențială a unor sectoare sau activități economice, practicate anterior anului 1997. În plus, rostogolirea emisiunilor interne cu scadențe scurte a condus la creșterea substanțială a costurilor serviciului datoriei publice interne.

6. Dacă la sfârșitul primului trimestru, pentru a atenua povara serviciului datoriei publice, politica monetară a abandonat – pe fondul anticipațiilor favorabile privind ritmul creșterii prețurilor – caracterul restrictiv adoptat la începutul anului, în semestrul al doilea, tactica de gestionare a datoriei publice a fost cea care a îngreunat controlul monetar.

6.1. Dimensiunea relativ modestă a veniturilor din privatizare, rezultatele sub așteptări ale ajustării fiscale (care ar fi trebuit să genereze un surplus primar mult mai consistent), precum și restricționarea accesului la finanțarea externă a deficitului bugetar în prima jumătate a anului au limitat până în octombrie 2000 acoperirea serviciului datoriei publice (interne și externe) și a deficitului bugetar exclusiv la resursele interne. În acest

context, eforturile de sterilizare ale BNR au trebuit să țină seama și de efectul inflaționist al unei posibile adânciri a deficitului bugetar, rezultată din majorarea costurilor cu dobânzile la datoria publică.

6.2. În semestrul al doilea, accesul la finanțarea externă, prin intermediul acordurilor PSAL și ASAL cu Banca Mondială și al celui cu Uniunea Europeană, precum și prin cele două emisiuni de euroobligațiuni lansate pe piețele internaționale de capital, a permis răscumpărarea parțială de către Trezorerie a emisiunilor de titluri de stat scadente. În privința dobânzilor, această politică a venit însă în contradicție cu intenția băncii centrale de întărire, începând cu luna august, a politicii monetare, amplificând în același timp eforturile de sterilizare ale BNR. Tergiversarea timp de două luni a alinierii ratelor dobânzilor la titlurile de stat la nivelul pieței a întârziat și a distorsionat semnalul de repliere a politicii monetare pe poziții mai restrictive.

D. Constrângerea externă

7. Pericolul reactualizării constrângerii externe în condițiile ritmului lent de ameliorare a performanțelor producătorilor interni, dar mai ales ale deprecierei accentuate a monedei euro față de dolarul american, a făcut și în acest an dificilă reconcilierea dintre obiectivul extern și cel intern al politicii monetare.

7.1. Chiar dacă exporturile românești au fost sprijinite de creșterea economică și cererea de importuri din statele Uniunii Europene, competitivitatea lor (asigurată ulterior și prin creșterea productivității) a fost amenințată de perspectiva aprecierii în termeni reali a leului, sub impactul intrărilor mari de capital consemnate de-a lungul întregului an.

7.2. Imperativul atenuării presiunilor exercitate de acest excedent valutar asupra monedei naționale a constituit și în anul 2000 factorul care a polarizat atenția autorității monetare în jurul cursului de schimb al leului, evoluția acestuia continuând să reprezinte un obiectiv ad-hoc al politicii monetare, secundar celui al dezinflației, însă cu un puternic impact asupra acestuia.

7.3. Cumpărările nete ale BNR de pe piața valutară, efectuate în vederea evitării aprecierii reale a monedei naționale, în scopul conservării competitivității externe au reprezentat un record al ultimilor ani (în care excedentul de valută a fost predominant); acestea au contribuit decisiv la majorarea cu aproape un miliard dolari a rezervelor valutare ale BNR. Deprecierea leului s-a intensificat în a doua parte a anului, o dată cu derapajul suferit de euro în raport cu dolarul; pe ansamblul întregii perioade, leul s-a depreciat în termeni reali față de moneda americană cu 1,1 la sută.

8. Obiectivul de depreciere a leului, căruia i s-a asociat cel de consolidare a rezervelor valutare ale băncii centrale, a fost însă defavorabil pe termen scurt implementării unui control monetar ferm, conducând la majorarea excesului de lichiditate în sistemul

bancar; pe lângă costurile pe care le-a antrenat, sterilizarea completă a acestui excedent a fost mult îngreunată de imperfecțiunile pieței monetare.

E. Impactul restructurării sistemului bancar

9. Constrângerilor sub care a operat politica monetară li s-a adăugat cea exercitată de dificultățile manifestate și în acest an la nivelul sistemului bancar, care a făcut apel la utilizarea funcției de împrumutător de ultimă instanță a băncii centrale. Întârzierile consemnate în restructurarea sistemului bancar, problemele generate de declararea falimentului a două bănci cu capital privat, precum și criza celui mai mare fond de investiții, cu implicații asupra riscului în sistemul bancar, au necesitat și în acest an sprijinul susținut al autorității monetare. Acesta s-a materializat în reactivarea creditului special, soldată cu efectuarea unor noi injecții de lichiditate, necesitatea minimizării prejudiciilor astfel aduse controlului lichidității impunând suplimentarea eforturilor de sterilizare ale băncii centrale.

9.1. Întârzierea privatizării Băncii Agricole a condus la agravarea problemelor sale de lichiditate și de solvabilitate. Reabilitarea ei a necesitat deschiderea a două noi linii de credit special, cărora li s-au adăugat cumpărări definitive de titluri de stat (utilizate parțial pentru stingerea unei linii de credit acordate în anul 1999), precum și restituirea, în baza unor acte normative, a unor rate și dobânzi încasate anterior de către BNR.

9.2. Respectarea obligațiilor legale față de deponenții băncilor declarate în stare de faliment (Bankcoop în anul 1999 și Banca Internațională a Religiiilor în cursul anului 2000) a constituit, de asemenea, un prilej inevitabil de suplimentare a emisiunii monetare. Astfel, capacitatea limitată a Fondului de garantare a depozitelor în sistemul bancar de a mobiliza de la bănci resursele necesare restituirii depozitelor persoanelor fizice constituite la aceste bănci a necesitat deschiderea a două linii de credit special de către BNR în favoarea acestei instituții.

9.3. Activarea rolului de împrumutător de ultimă instanță al BNR a fost reclamată și în acest an de criza cu care s-a confruntat sistemul financiar în luna mai. Starea de incertitudine declanșată de prăbușirea celui mai mare fond românesc de investiții s-a extins rapid în rândul tuturor categoriilor de investitori în active financiare, inclusiv al deponenților celei mai mari bănci din sistem; calmarea panicii care amenința nefundamentat stabilitatea întregului sistem a necesitat sprijinul băncii centrale. Intervenția fermă și eficientă a BNR a reușit să evite intrarea în criză a acestei bănci și, prin aceasta, să elimine posibilitatea de contaminare a întregului sistem. Injecțiile de lichiditate generate de aceste acțiuni au fost rapid absorbite prin operațiuni de sterilizare efectuate de BNR, impactul lor asupra parametrilor monetari fiind astfel marginal.

F. Mecanismul de transmisie a politicii monetare

10. Particularitățile mecanismului de transmisie a politicii monetare au afectat și în acest an implementarea rapidă și eficace a deciziilor de politică monetară. Dominanța bancară a sistemului financiar, gradul înalt de concentrare și concurența scăzută din sistemul bancar, efectele nefaste ale crizei financiare au distorsionat transmiterea impulsurilor politicii monetare. Pe anumite segmente de timp, înseși imperfecțiunile mecanismului de transmisie au fost acelea care au facilitat abaterea politicii monetare de la o conduită strict antiinflaționistă sau au diminuat efectele acesteia în timp.

10.1. Astfel, tendința politicii monetare începând cu luna martie a exploatat avantajele temporare oferite de funcționarea imperfectă a canalelor clasice de transmitere a impulsurilor monetare. Percepția unui risc inflaționist imediat relativ scăzut a decurs din:

- slaba funcționare a canalului creditelor, datorată atât prudenței excesive a băncilor în efectuarea acestor plasamente, cât și cererii relativ scăzute de împrumuturi bancare într-un mediu dominat de incertitudine;
- alternativele relativ limitate de plasare a resurselor financiare, depozitele bancare având, practic, o concurență limitată;
- permanentizarea ofertei excedentare pe piața valutară.

Efectele adverse ale acestei tactici s-au regăsit însă mai târziu, pe fundalul creșterii substanțiale și neanticipate a inflației în lunile de vară, în deteriorarea încrederii în moneda națională și a cererii de bani, cu impact inflaționist, precum și în erodarea credibilității băncii centrale, ambele dezvoltări negative fiind avute în vedere de politica BNR începând cu august-septembrie 2000.

10.2. Accentuarea și în acest an a dezintermedierii financiare în monedă națională a condus la distorsionarea impulsurilor politicii monetare. Gradul înalt de risc asociat creditării economiei, pe de o parte, și excesul de lichiditate generat de acumularea rezervelor oficiale, pe de altă parte, au diminuat interesul băncilor pentru atragerea și plasarea în economie a resurselor în lei. În aceste condiții, concentrarea activității băncilor cu precădere la nivelul pieței monetare (plasamente interbancare și titluri de stat), care le-a adus peste 60 la sută din veniturile din dobânzi aferente plasamentelor în lei, a făcut ca transmisia impulsurilor politicii monetare spre piața creditelor și cea a depozitelor să fie inegală și puternic asimetrică. Una dintre cele mai nocive manifestări ale acestui fenomen a constituit-o, în condițiile unor ecarturi rigide între dobânzile active și pasive ale băncilor, repercutarea cu precădere a relaxării politicii monetare asupra ratelor dobânzilor la depozite, care s-au plasat astfel în câteva etape de-a lungul anului în spectrul real negativ; manifestarea a fost facilitată inițial și de elasticitatea scăzută față de dobânzi a ofertei de depozite. O altă consecință a aceluiași fenomen a constituit-o adâncirea ecartului dintre ratele active și cele pasive ale dobânzilor practicate de bănci în relațiile cu clienții nebankari. În acest fel, capacitatea politicii monetare de a influența în mod eficient și în timp util comportamentele macroeconomice, și prin aceasta, cererea internă, a fost mult slăbită.

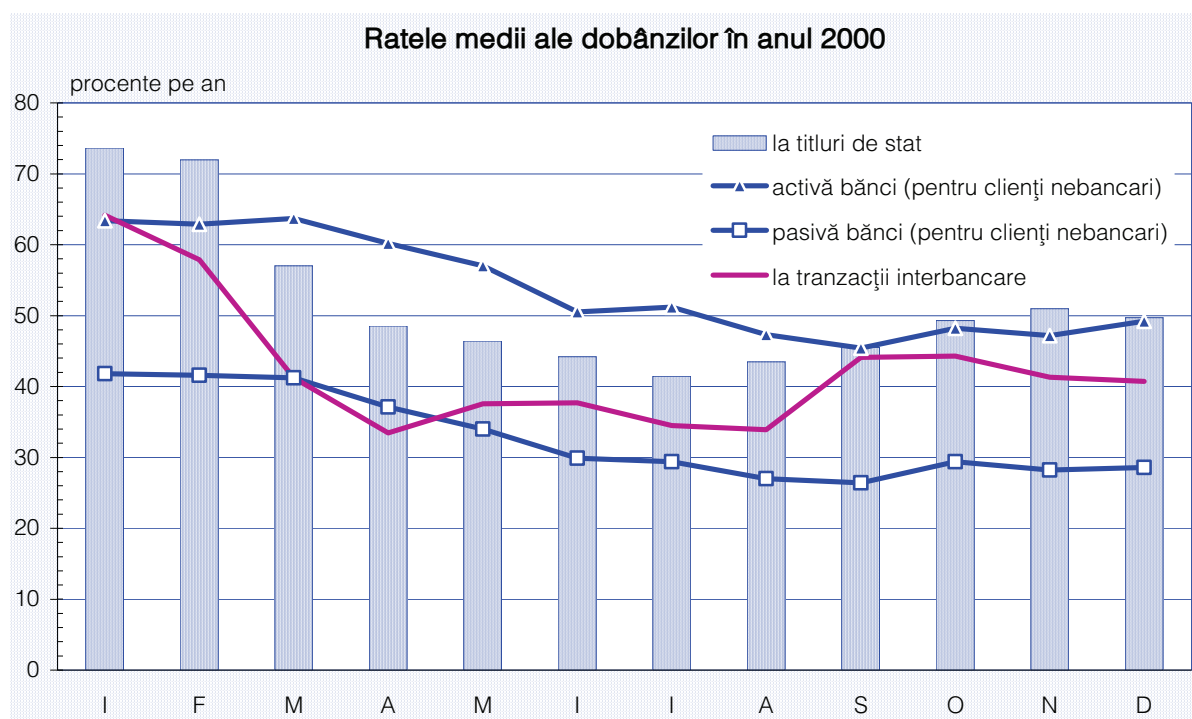

G. Utilizarea instrumentelor de politică monetară

11. Prin utilizarea *mix*-ului de instrumente de politică monetară, BNR a avut în vedere minimizarea efectului advers exercitat asupra controlului lichidității de urmărirea unor obiective multiple. Chiar dacă a continuat să mențină banca centrală în poziția de debitor net al sistemului bancar, mediul economic al acestui an a fost favorabil ieșirii autorității monetare și a celei fiscale din poziția de captivitate față de bănci; schimbarea naturii raportului bancă centrală-bănci pe piața monetară a mărit marja de manevră a BNR în utilizarea instrumentelor sale. Valorificând această conjunctură, eforturile autorității monetare de drenare a excesului structural de lichiditate s-au îndreptat spre utilizarea exclusivă a instrumentelor indirecte de politică monetară, așezate pe baze transparente și multilaterale.

12. Implementarea politicii monetare a beneficiat, în special în a doua parte a anului, de intrarea în vigoare a noului Regulament privind operațiunile de piață monetară efectuate de BNR și facilitățile de creditare și de depozit acordate de aceasta băncilor (adaptat pe deplin normelor utilizate de BCE), care a clarificat condițiile de utilizare de către banca centrală a unor noi instrumente cu pronunțat caracter de piață și a permis o mai bună adaptare a acestora la o piață caracterizată de un cvasipermanent exces de lichiditate. Astfel, operațiunile de sterilizare s-au efectuat în proporție tot mai însemnată pe scadențe relativ lungi (o lună) și prin licitație, tranzacțiile reversibile cu titluri de stat (operațiuni *reverse repo*) deținând în acest context un rol esențial.

13. Politica lichidității a constituit și în acest an principalul mijloc de influențare a parametrilor monetari. Caracterul său a continuat să depindă de intensitatea utilizării instrumentelor de contracarare a injecțiilor monetare destinate susținerii celorlalte obiective atribuite politicii monetare. Astfel, sterilizarea parțială a excesului de lei a condus în prima parte a anului și în ultimele două luni ale acestuia la apariția unor diferențe pozitive relativ însemnate între valoarea medie a disponibilităților în contul curent și nivelul prevăzut al rezervelor minime obligatorii (vârful fiind consemnat în luna decembrie), precum și a unor valori înalte ale marjelor dintre soldul mediu zilnic al disponibilului băncilor la BNR și nivelul prevăzut al rezervelor. Pe ansamblul anului, banca centrală a reușit însă să limiteze la un nivel extrem de scăzut ecartul dintre nivelul efectiv și cel prevăzut al rezervelor, încadrându-se optim în programul de țintire a bazei monetare agreat cu FMI.

13.1. În contextul anului 2000, intervențiile băncii centrale pe piața valutară au creat cele mai mari dificultăți menținerii nivelului lichidității în parametri antiinflaționiști. Frecvența ridicată și amploarea acțiunilor BNR pe acest segment al pieței financiare relevă atenția specială acordată evoluției cursului de schimb al monedei naționale în cadrul obiectivelor băncii centrale. Volumul record al cumpărărilor nete de valută (circa 1 145 milioane dolari) efectuate de-a lungul întregului an au constituit sursa unei injecții monetare reprezentând 3,1 la sută din PIB. Impactul asupra lichidității a fost inegal repartizat de-a lungul anului, cumpărările de valută concentrându-se îndeosebi în primele cinci luni, nivelul net al achizițiilor în această perioadă atingând 892,7 milioane dolari și antrenând un efort de sterilizare corespunzător.

13.2. Rigurozitatea controlului monetar a fost afectată și de operațiunile destinate sprijinirii băncilor cu probleme și furnizării de lichiditate Fondului de garantare a depozitelor în sistemul bancar. Exercitarea rolului de împrumutător de ultimă instanță al băncii centrale s-a concretizat în efectuarea unei injecții de lichiditate, reprezentând circa 1,2 la sută din PIB (1,9 la sută în anul 1999); aceasta s-a realizat în următoarele direcții:

- în favoarea Băncii Agricole aflate în proces de restructurare. Astfel, după ce a atins valoarea maximă la finele lunii ianuarie (2 200 miliarde lei), soldul angajamentelor acestei instituții către banca centrală s-a stins în februarie, BNR achiziționând în contrapartidă titluri de stat; ulterior, acordarea a două noi linii de credit (din care una destinată constituirii rezervelor minime obligatorii) a condus la majorarea până la un volum de 2 296 miliarde lei a expunerii acestei bănci față de banca centrală. Lichiditatea astfel furnizată a fost suplimentată de cumpărările definitive de titluri de stat, care au totalizat (excluzându-le pe cele utilizate pentru stingerea creditului special) circa 866 miliarde lei;
- pentru Fondul de garantare a depozitelor în sistemul bancar, în scopul despăgubirii persoanelor fizice care au deținut depozite la Bankcoop și Banca Internațională a Religioșilor. Cele două linii de credit deschise în acest scop în lunile aprilie,

respectiv octombrie (beneficiind de o perioadă de grație de doi ani și de rambursări eşalonate în intervalul 2002-2005) cumulau la finele lunii decembrie 3 500 miliarde lei;

- către Credit Bank, începând cu luna iunie, în vederea restituirii depozitelor persoanelor fizice, constituite la această bancă; soldul liniei de credit a atins suma de 393 miliarde lei.

Acestor operațiuni li s-au adăugat tranzacțiile *repo* cu titluri de stat, destinate preponderent sprijinirii unor bănci cu probleme temporare de lichiditate. Vârful acestor operațiuni a fost atins în lunile mai și iunie, în contextul crizei generate pe piața fondurilor de investiții, care a afectat și sectorul bancar. În a doua parte a anului, volumul tranzacțiilor *repo* a fost mult mai modest, acestea fiind destinate în principal sprijinirii punctuale și pe termen foarte scurt a unor bănci, dar și facilitării atragerii de resurse de către Ministerul Finanțelor prin intermediul subscripțiilor de titluri de stat.

14. Neutralizarea impactului advers al acestor injecții monetare asupra lichidității a necesitat intensificarea operațiunilor destinate absorbției excesului de lei. Intrarea în vigoare a noului Regulament al operațiunilor de piață monetară a permis diversificarea instrumentelor BNR, rolul atribuit în trecut atragerii de depozite revenind treptat operațiunilor reversibile cu titluri de stat.

14.1. După ce au consemnat un declin relativ în primele cinci luni ale anului, operațiunile de sterilizare a lichidității au revenit în semestrul al doilea la un ritm susținut de creștere. Realizate inițial pe baze bilaterale, operațiunile de sterilizare au căpătat începând cu luna iulie un pronunțat caracter de piață, prin efectuarea preponderentă a tranzacțiilor prin licitație cu rată variabilă a dobânzii. Scadența medie a tranzacțiilor s-a majorat constant (trecând de la intervalul 2,4-13,4 zile în perioada ianuarie-iulie la intervalul 17-30,6 zile în ultimele luni ale anului); deplasarea centrului de greutate (începând cu luna august) dinspre atragerea de depozite către operațiuni *reverse repo* cu titluri de stat a conferit un plus de flexibilitate care a favorizat prelungirea termenelor tranzacțiilor și, în consecință, eficacitatea procesului de sterilizare.

14.2. Volumul mediu zilnic al tranzacțiilor destinate sterilizării a variat între un minim de 159,4 miliarde lei în luna iunie și un maxim de 709,5 miliarde lei în luna decembrie (recordul perioadei 1997-2000). Soldul mediu zilnic al acestor operațiuni s-a situat între 566,2 miliarde lei în aprilie și 6 673,3 miliarde lei în decembrie (al doilea vârf după luna octombrie 1999), ponderea acestuia în contul curent mediu al băncilor la BNR majorându-se în perioada aprilie-decembrie de la 2,7 la 27,9 la sută.

15. Eforturile băncii centrale de absorbire a excesului de lichiditate au fost sprijinite – în premieră – de apelarea sporadică la facilitatea de depozit (instrument introdus prin noul Regulament al operațiunilor de piață) de către un grup de bănci, rulajul depozitelor cu scadența la o zi plasate de acestea la banca centrală cumulând 1 292,6 miliarde lei.

16. Contracarea injecțiilor monetare în exces a fost sprijinită și în acest an de instrumentul rezervelor minime obligatorii. Menținerea caracteristicilor mecanismului rezervelor minime obligatorii, inclusiv a ratei relativ înalte a rezervelor, a fost justificată de eficacitatea lor ridicată în sterilizarea pe termen lung a unui volum semnificativ de rezerve excedentare și în evitarea fluctuațiilor mari ale lichidității, care ar fi generat volatilități și creșteri ale ratelor dobânzii reflectând condițiile de incertitudine sporită din sistem. Ideea majorării în acest an a ratei rezervelor minime obligatorii – benefică din perspectiva controlului monetar – a fost respinsă de autoritatea monetară datorită costurilor suplimentare pe care le-ar fi impus băncilor și distorsiunilor de comportament rezultate.

17. Climatul macroeconomic și în special cel monetar al anului 2000 a oferit condițiile unei parțiale reabilitări a politicii dobânzilor ca instrument al politicii monetare, banca centrală a ajuns la un anumit grad necesar de discreționism în formarea ratelor dobânzii la operațiunile proprii. Chiar dacă au fost asociate cu preponderență operațiunilor de piață din pasivul băncii centrale – plasamentele BNR având un caracter normativ sau fiind destinate furnizării punctuale de lichiditate (tranzacții *repo* sporadice, de dimensiuni reduse) – ratele dobânzilor și-au recâștigat, parțial, rolul în influențarea costurilor resurselor pe termen scurt și în special cel de semnal al orientării politicii monetare. Acest rol a fost însă distorsionat, în special în prima parte a anului.

17.1. Astfel, relaxarea prematură a politicii monetare la sfârșitul primului trimestru a însemnat, *ex post*, pe lângă sterilizarea parțială a surplusului de lichiditate, și coborârea forțată a ratelor dobânzilor asociate operațiunilor de absorbție monetară ale băncii centrale. Fiind afectată de o relativă lipsă de credibilitate, scăderea acestor rate de dobândă nu a fost urmată de o mișcare similară, ca amplitudine și ritm, a ratelor dobânzilor la tranzacțiile interbancare; în consecință, acestea s-au menținut, în general, în primele șapte luni ale anului, la un nivel superior celor practicate de BNR.

17.2. Modificarea de conduită a politicii monetare din luna august a determinat o inversare de poziție a traiectoriilor ratei medii a dobânzii la tranzacțiile BNR și respectiv a celei a dobânzilor practicate la tranzacțiile încheiate între bănci, ratele dobânzilor interbancare întârziind să se replieze pe un trend ascendent. Ecartul relativ mare dintre aceste două categorii de rate consemnat în lunile august și decembrie relevă atât costurile înalte ale înăspririi politicii monetare în contextul erodării anterioare a credibilității autorității monetare, cât și extinderea din motive tehnice a utilizării atragerilor de depozite pe termen lung (instrument mai puțin atractiv comparativ cu plasamentele tip *reverse repo*) într-o perioadă de final de an dominată de incertitudine.

18. Evoluțiile consemnate în anul 2000 au demonstrat limitele utilizării excesive și exclusive a mijloacelor monetare pentru reducerea forțată a nivelului real pozitiv înalt al ratelor dobânzii interbancare. Lipsită de condițiile macroeconomice necesare și de suportul unor politici complementare (deopotrivă macro cât și structurale) adecvate,

relaxarea prematură a politicii monetare s-a soldat cu efectul nedorit al amplificării pe termen scurt a anticipațiilor inflaționiste.

H. Evoluția monedei și a creditului

19. În anul 2000, masa monetară (M2) a crescut cu 38 procente, într-un ritm mediu lunar de 2,7 procente, ajungând la 31 decembrie la 185 060 miliarde lei. Pe fondul unei creșteri nominale sub nivelul inflației s-a produs comprimarea cu 1,9 procente a stocului real de bani.

20. Masa monetară în sens restrâns (M1) a însumat 46 331 miliarde lei, cu 56,2 procente mai mult față de sfârșitul anului precedent. Ritmul mediu lunar de creștere, de 3,8 la sută, situat peste cel al masei monetare totale, a condus la majorarea cu 2,9 puncte procentuale a ponderii sale în M2, în defavoarea cvasibanilor.

20.1. Numerarul în afara sistemului bancar a cumulat 25 742 miliarde lei, reprezentând 3,2 la sută din produsul intern brut. Creșterea de 48,2 la sută față de anul precedent a determinat majorarea ponderii acestuia în M2 cu un punct procentual.

20.2. Disponibilitățile în conturi la vedere au avut cea mai ridicată creștere între componentele masei monetare: 67,4 la sută (19 procente în termeni reali). Soldul acestora a atins la 31 decembrie 2000 valoarea de 20 589,4 miliarde lei, reprezentând 11,1 la sută din M2.

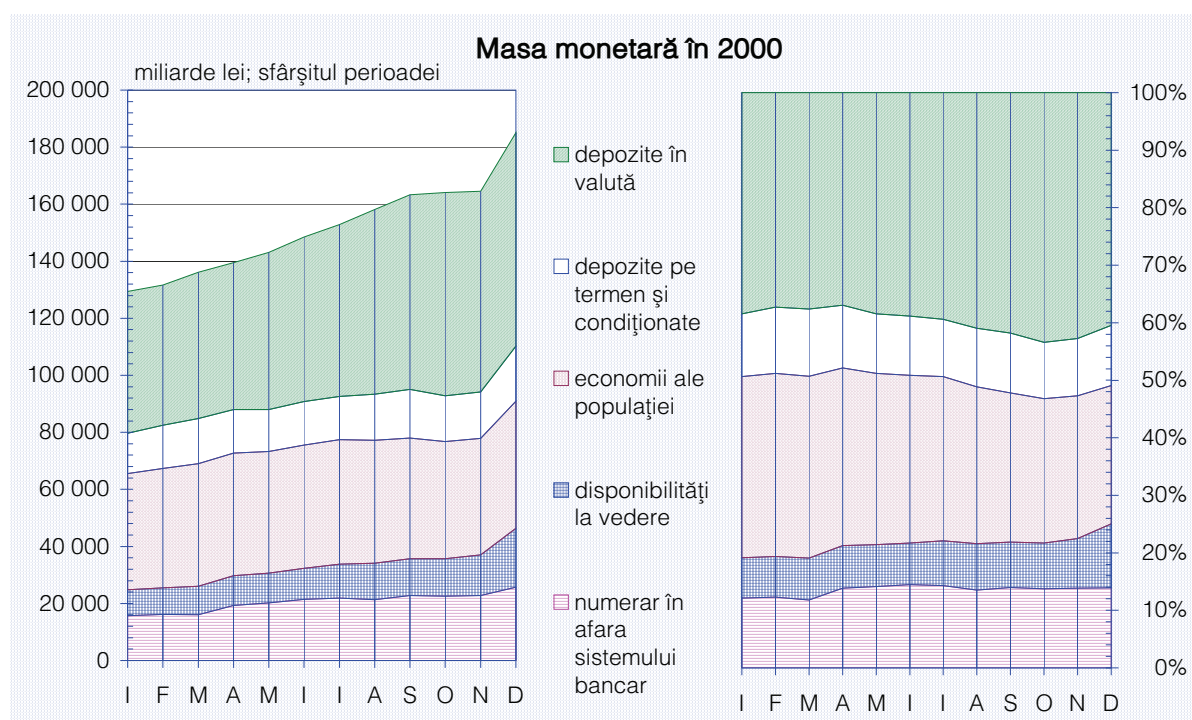

21. Cvasibanii au crescut cu 32,8 procente, într-un ritm mediu lunar de numai 2,4 procente, totalizând un volum de 138 729 miliarde lei. Contribuția componenteii în lei a cvasibanilor a fost inferioară celei a componenteii în valută, această evoluție fiind rezultatul deteriorării cursului de schimb al leului față de dolarul SUA.

21.1. Economii populației (în lei) din sistemul bancar s-au majorat cu doar 13,5 la sută, într-un ritm mediu lunar de 1,1 procente, astfel încât volumul acestora a ajuns la 44 549 miliarde lei. Dinamica modestă a acestei componente a condus la continuarea reducerii ponderii depozitelor populației în M2, de la 33,5 la sută în decembrie 1998 la 29,3 la sută în decembrie 1999, respectiv 24,1 la sută în decembrie 2000. Reducerea cu 19,3 procente în termeni reali a acestui indicator în anul 2000 a fost influențată, în principal, de: (i) atractivitatea mai ridicată, prin cost și grad de risc, a titlurilor de stat emise de Ministerul Finanțelor; afirmația este susținută de creșterea cu 12 327 miliarde lei a titlurilor de stat deținute de sectorul nebancaar (din care 8 276 miliarde lei a fost creșterea soldului titlurilor de stat aflate la populație); (ii) preferința populației pentru economisirea în valută, ca urmare a deprecierei în termeni reali a monedei naționale față de dolarul american.

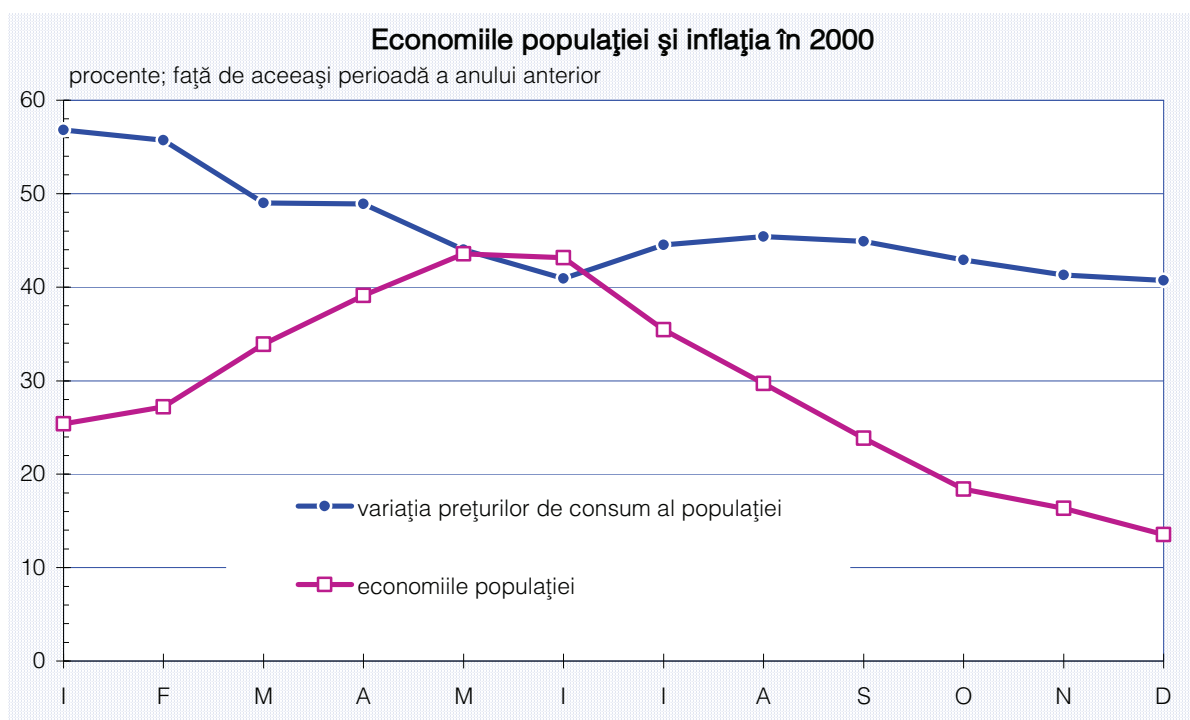

21.2. Depozitele în lei ale agenților economici au totalizat la sfârșitul perioadei analizate 19 324 miliarde lei, cu 31,2 procente peste nivelul din anul anterior. În cadrul acestor depozite, se remarcă însă tendințe divergente:

- creșterea atât a depozitelor pe termen (cu 47,1 procente), cât și a depozitelor condiționate (cu 51,5 procente), ceea ce reflectă faptul că agenții economici și-au valorificat eficient resursele proprii;

- scăderea certificatelor de depozit (cu 9,4 procente), randamentele oferite de aceste produse bancare devenind neatractive pe parcursul anului.

21.3. Depunerile în valută ale rezidenților exprimate în lei s-au majorat cu 48,3 la sută, reprezentând 40,4 procente din masa monetară. Creșterea a fost determinată, în special, de deprecierea monedei naționale și, în mică măsură, de majorarea efectivă a acestor depozite (cu 4,4 la sută, respectiv 122 milioane dolari). La 31 decembrie 2000 depozitele în valută în sistemul bancar reprezentau echivalentul a 2 887 milioane dolari. Creșteri mai însemnate au fost localizate la societățile comerciale cu capital privat (11,1 la sută) și la populație (8,9 la sută), în timp ce depunerile agenților economici cu capital integral sau majoritar de stat au scăzut (cu 31,1 la sută). Înregistrarea unor dinamici diferite la nivelul categoriilor de depunători nu a modificat însă ordinea de ierarhizare. Astfel, pe prima poziție se menține populația, cu un volum de depuneri de 1 255,2 milioane dolari și o pondere de 43,5 la sută; urmează depunerile în valută ale societăților comerciale cu capital privat (reprezentând 31,7 la sută) și cele ale agenților economici cu capital integral sau majoritar de stat (8,7 la sută).

22. Baza monetară (M0) a crescut în perioada analizată cu 47,8 procente, ajungând la o medie zilnică de 51 281 miliarde lei în decembrie 2000, atât pe seama numerarului în afara băncii centrale, cât și a disponibilităților băncilor în conturile curente deschise la Banca Națională.

22.1. Numerarul în afara Băncii Naționale a crescut de la o medie zilnică de 17 674 miliarde lei în decembrie 1999 la 27 392 miliarde lei în decembrie 2000 (cu 55 procente). În cursul anului 2000, dinamica numerarului în circulație a fost determinată, în afara influențelor sezoniere, și de factori de circumstanță, cum ar fi: (i) majorarea salariilor cadrelor didactice și ale altor categorii de bugetari; (ii) plățile *cash* efectuate de Fondul de garanțare a depozitelor în sistemul bancar, ca urmare a falimentelor Bankcoop și Băncii Internaționale a Religiiilor; (iii) recorelarea pensiilor; (iv) plățile compensatorii acordate salariaților disponibilizați în urma programelor de restructurare, privatizare sau lichidare.

22.2. Disponibilitățile băncilor în conturile curente deschise la Banca Națională au crescut cu 40,3 procente, rata rezervelor minime obligatorii la depozitele în lei rămânând constantă în anul 2000, la nivelul de 30 la sută.

23. Creditul neguvernamental, în volum de 75 007 miliarde lei la 31 decembrie 2000, a crescut cu 30 la sută, într-un ritm mediu lunar de 2,2 procente, înregistrând în termeni reali o diminuare de 7,6 procente.

23.1. Creditele în lei s-au majorat cu 24,4 la sută, atingând 30 411 miliarde lei în decembrie 2000. Creditele în valută exprimate în lei au crescut cu 34 la sută, în exclusivitate pe seama deprecierei monedei naționale față de dolarul american. Echivalentul lor în valută s-a diminuat cu 5,6 la sută și a ajuns la sfârșitul anului la 1 720 milioane dolari. Aceste credite au avut o evoluție inegală pe parcursul anului; astfel, în intervalul ianuarie - mai,

volumul creditului în valută a crescut cu 6 procente, în timp ce în perioada imediat următoare aceste credite s-au diminuat cu 10,9 procente.

23.2. Analiza structurii creditului bancar în funcție de scadență evidențiază înclinația atât a clienților, cât și a băncilor de a împrumuta bani pe termene cât mai scurte (sub un an), datorită, în principal, incertitudinii induse de perpetuarea inflației. Ca urmare, ponderea creditelor pe termen scurt a crescut la 71,8 la sută în decembrie 2000 față de 66,2 la sută în decembrie precedent. În același interval de timp, ponderea creditului pe termen mediu în totalul creditului bancar a scăzut de la 23,2 la sută la 19,7 la sută, iar cea a creditului pe termen lung, de la 10,6 la sută la 8,5 la sută.

23.3. Structura creditului neguvernamental pe forme de proprietate ale agenților economici beneficiari indică menținerea creditelor acordate societăților comerciale cu capital majoritar privat pe aceeași traiectorie ascendentă, astfel încât ponderea creditelor curente acordate acestor societăți a fost de 74,7 la sută din totalul creditelor bancare. În același timp însă agenții economici cu capital majoritar privat au deținut 85,3 la sută din totalul creditelor nerambursate conform graficelor convenite în contracte. Creditele acordate societăților cu capital majoritar de stat au crescut în mărime absolută cu numai 1 685 miliarde lei. În schimb, ponderea acestui sector în creditul neguvernamental a scăzut cu 1,4 puncte procentuale, până la 14,5 la sută din total. Aceasta reflectă atât reticența băncilor de a credita societăți comerciale considerate ca fiind neperformante, cât și continuarea procesului de privatizare. De asemenea, creditele restante ale agenților economici de stat au scăzut cu 534 miliarde lei. Creditele acordate populației dețin o cotă redusă din piața creditului bancar: 5,7 la sută la 31 decembrie 2000 (față de 5,1 la sută la 31 decembrie 1999), din care numai 1,1 la sută erau restante.

23.4. Creditele restante au scăzut în anul de referință cu 78,4 la sută, atingând nivelul de 1 838 miliarde lei. Ponderea lor în totalul creditelor bancare a coborât la 2,5 la sută în decembrie 2000, față de 14,8 la sută în decembrie 1999. În cadrul anului, variația creditelor restante a fost diferită ca sens și amplitudine. Astfel, în perioada ianuarie-august volumul creditului restant a crescut cu 17,6 la sută, iar în perioada imediat următoare aceste credite s-au micșorat cu 81,6 procente. Reducerea substanțială a acestor credite se datorează, în cea mai mare parte, acoperirii unui volum important de creanțe neperformante cu provizioanele specifice pentru riscuri de credit și evidențierea lor în conturi în afara bilanțului (conform Regulamentului nr. 2 din 7 aprilie 2000 privind clasificarea creditelor și plasamentelor, precum și constituirea, regularizarea și utilizarea provizioanelor specifice de risc de credit, cu aplicare din luna octombrie 2000).

24. Creditul guvernamental net s-a redus (cu 13,2 la sută) comparativ cu finele anului precedent, până la 37 878 miliarde lei. La baza acestei evoluții stau, în principal: (i) majorarea contului de disponibilități în valută al Ministerului Finanțelor deschis la Banca Națională, ca urmare a intrărilor de sume provenite din împrumuturile externe; (ii) răscumpărările unor titluri de stat. Poziția statului față de sistemul bancar a fost influențată și de factori

care au acționat în sens opus, respectiv: (i) titlurile de stat emise pe piața internă, precum și cele efectuate pentru restructurarea sistemului bancar; (ii) evoluția soldului contului general al Trezoreriei statului, care a scăzut de la 2 846,7 miliarde lei în decembrie 1999 la 1 015,6 miliarde lei în decembrie 2000.

25. Poziția “Alte active nete” a continuat să înregistreze sold net creditor, care s-a majorat de la 8 599 miliarde lei la 31 decembrie 1999 la 20 737 miliarde lei la 31 decembrie 2000. În structură, se disting următoarele: (i) majorarea conturilor de capital cu 40,2 procente (7 375 miliarde lei); (ii) diminuarea cu 75,5 procente (8 974 miliarde lei) a volumului de provizioane, consecință a reducerii creditelor restante.

26. Activele externe nete totalizau 3 590,8 milioane dolari la 31 decembrie 2000, cu 1 323,1 milioane dolari mai mult față de sfârșitul anului precedent. Poziția externă netă a băncilor s-a majorat cu 399,3 milioane dolari, în timp ce la nivelul autorității monetare creșterea a fost de 923,8 milioane dolari. Cumpărările nete de valută de pe piața valutară interbancară au constituit factorul principal care a stat la baza evoluției activelor externe nete ale băncii centrale; în anul 2000, volumul cumpărărilor* efectuate de Banca Națională de pe piața valutară a fost de 1 932,9 milioane dolari, iar cel al vânzărilor* de 788,1 milioane dolari. La acestea se adaugă intrările de valută rezultate din creditele externe contractate de România cu organisme financiare internaționale, precum și din cele două emisiuni de euroobligațiuni lansate pe piața externă de capital.

* La data tranzacției.

Capitolul V. Autorizarea, reglementarea și supravegherea prudențială a băncilor

1. Anul 2000 s-a caracterizat prin focalizarea eforturilor autorității de supraveghere în direcția continuării procesului de asanare a sistemului bancar românesc, demarat în anul precedent, în vederea aducerii acestuia la un nivel de stabilitate compatibil cu obiectivele integrării României în Uniunea Europeană.

Deși riscul unei crize de sistem s-a diminuat în mod semnificativ ca urmare a măsurilor luate în 1999, sectorul bancar a rămas încă vulnerabil datorită menținerii unor bănci neviabile financiar, unele dintre acestea nereușind să se redreseze în anul 2000. De asemenea, cadrul economic de desfășurare a activității bancare s-a menținut dificil, în pofida reluării creșterii economice și implementării măsurilor de politică economică convenite cu Banca Mondială în cadrul Programului PSAL I. În ultimele luni ale anului 1999 și în anul 2000 a fost remarcat un fenomen nou, și anume existența unor angajamente extrabilanțiere frauduloase asumate de conducătorii unor bănci în folosul acționarilor sau al unor terți care, prin ampolare, tind să ia locul creditelor neperformante ca principală cauză a problemelor din sectorul bancar, ceea ce a determinat și o reorientare a strategiei de supraveghere.

2. În acest context, BNR a continuat transpunerea în practică a unui program coerent de consolidare a sectorului bancar, corelat cu activitatea Guvernului și conceput pe coordonate convenite cu organismele financiare internaționale acționând, în principal, în direcția întăririi activității de supraveghere prudențială a băncilor în toate fazele acesteia, începând cu creșterea exigenței în autorizarea unor noi bănci și a persoanelor desemnate în calitate de conducători și continuând cu îmbunătățirea reglementărilor, perfecționarea monitorizării băncilor și crearea sau îmbunătățirea unor instrumente de sprijin indirect al acesteia, respectiv Centrala Riscurilor Bancare, Centrala Incidentelor de Plăți și Fondul de garantare a depozitelor în sistemul bancar.

A. Continuarea acțiunilor de asanare a sistemului bancar

3. Deși unele dintre cele mai presante probleme au fost abordate și parțial rezolvate în anul 1999, în cursul anului 2000 a fost necesară, pe de o parte, continuarea acțiunilor nefinalizate în anul precedent, iar pe de altă parte, tratarea cu exigență sporită a unor situații apărute pe parcurs.

3.1. În urma prelungirii nejustificate a proceselor declanșate în justiție împotriva acțiunilor și deciziilor băncii centrale, situația neclară a băncilor Columna, Dacia Felix și Credit Bank a afectat în ultimii ani autoritatea și credibilitatea BNR și a constituit, în același timp, un pericol moral pentru stabilitatea financiară a sistemului bancar.

3.1.1. În acest context, în cursul anului 2000, Consiliul de administrație al Băncii Naționale a României a hotărât:

- retragerea autorizației de funcționare a **Băncii Columna** (28 iunie 2000), datorită gravelor încălcări ale legislației și reglementărilor bancare în vigoare, cu precădere în domeniul creditării, clasificării și provizionării corespunzătoare a creditelor. Această hotărâre a fost contestată de Banca Columna la Curtea Supremă de Justiție, urmând ca instanța să se pronunțe abia în a doua jumătate a anului 2001. Totodată, principalii creditorii (CEC și FPS) au solicitat în instanță declanșarea procedurii prevăzute de Legea nr.64/1995 privind reorganizarea judiciară și a falimentului, dosarul aflându-se pe rolul Tribunalului Municipiului București;
- introducerea în instanță (5 iulie 2000) a cererii de începere a procedurii falimentului **Băncii Dacia Felix**, motivată de nerespectarea planului de reorganizare în ceea ce privește onorarea ratelor la creditul acordat de banca centrală, decizie contestată de debitor în justiție. Deși prin sentința civilă definitivă și executorie din 15 martie 2001 Tribunalul Cluj a admis cererile formulate de creditorii, dispunând astfel trecerea în procedură de faliment a debitorului, banca a declarat recurs la Curtea de Apel Cluj. La data de 18 mai 2001 Guvernul a emis o ordonanță de urgență care permite stingerea pretențiilor creditorilor prin cesionarea de către aceștia a creanțelor deținute către KOLAL BV Amsterdam și creează premisele revitalizării băncii.

3.1.2. În cazul **Credit Bank**, hotărârea Consiliului de administrație al Băncii Naționale a României din 1997 privind retragerea autorizației de funcționare a rămas definitivă și irevocabilă prin Decizia civilă a Curții Supreme de Justiție din 22 aprilie 1999, iar cererea de declanșare a procedurii de faliment, înaintată de banca centrală în calitate de creditor încă din 1996, a fost admisă de instanță abia la data de 9 noiembrie 2000.

Avându-se în vedere necesitatea aplicării pentru deponenții acestei bănci a unui regim echitabil cu cel aplicat în 1996 deponenților Băncii Dacia Felix, prin Ordonanța de urgență a Guvernului nr.26/2000 s-a stabilit acordarea de către BNR a unui credit necesar restituirii disponibilităților și depozitelor populației în limita plafonului de 54 764 000 lei/deponent, limită practică în acel moment și de Fondul de garantare a depozitelor în sistemul bancar (operațiune finalizată).

3.2. Situația financiară precară înregistrată de **Bankcoop** pe tot parcursul anului 1999, în urma acumulării în anii anteriori de credite neperformante și angajamente extrabilanțiere păgubitoare, a condus inevitabil la intrarea băncii în încetare de plăți, situație ce se putea depăși numai printr-o recapitalizare de dimensiuni substanțiale, apreciată a fi echivalentul a peste 100 milioane dolari SUA. În condițiile în care soluțiile potențiale de redresare a băncii au fost epuizate, Consiliul de administrație al Băncii Naționale a României a introdus în instanță (19 noiembrie 1999) cererea de declanșare a procedurii falimentului, admisă prin Sentința civilă din 8 februarie 2000. A fost numit lichidatorul băncii, iar plățile compensatorii au fost efectuate către deponenți persoane fizice prin Fondul de garantare a depozitelor în sistemul bancar.

3.3. Măsurile dispuse de BNR în cursul anului 1999 pentru atenuarea deteriorării situației financiare a **Băncii Internaționale a Religiiilor** nu au fost însoțite de acțiuni corespunzătoare din partea acționarilor și a conducerii băncii, în special în ceea ce privește recuperarea creanțelor, recapitalizarea sau vânzarea acesteia către un acționar cu forță financiară mai mare. Situația financiară precară, semnalată de autoritatea de supraveghere în timpul acțiunilor *on site* încă din anii precedenți și nerecunoscută de bancă prin raportările financiar-contabile, s-a datorat, în principal, acumulării unui volum însemnat de credite neperformante neprovizionate corespunzător. Modul inadecvat de administrare a patrimoniului și de gestionare a riscurilor, care a culminat cu o acută criză de lichiditate și implicit cu imposibilitatea constituirii rezervei minime obligatorii, a stat la baza deciziei Consiliului de administrație al Băncii Naționale a României de a institui supravegherea specială, începând cu 1 februarie 2000. Totodată, au fost sancționate cu amendă persoane din conducerea băncii și aparatul executiv al acesteia pentru nerespectarea restricțiilor impuse de Banca Națională a României. Intrarea băncii în stare de insolvabilitate la începutul lunii martie 2000 și înregistrarea unui patrimoniu net negativ au determinat instituirea unui regim special de decontare și, ulterior, retragerea calității de bancă participantă pe piața bursieră, extrabursieră și a titlurilor de stat. Întrucât nici acționarii băncii nu au sprijinit banca prin majorarea capitalului și nici potențialii investitori contactați nu au manifestat un interes real pentru achiziționarea și recapitalizarea acesteia, Banca Națională a României a depus în justiție, la data de 29 iunie 2000, cererea de începere a procedurii falimentului Băncii Internaționale a Religiiilor, admisă de Tribunalul Municipiului București - Secția Comercială la data de 10 iulie 2000. Această sentință continuă și în prezent să fie atacată de către bancă în justiție, deși dispozițiile Legii nr.83/1998 prevăd judecarea cu celeritate a cauzelor privind falimentul băncilor.

Pentru deponenții persoane fizice au fost efectuate, până la finele anului 2000, plățile compensatorii prin Fondul de garantare a depozitelor în sistemul bancar.

3.4. Probleme de lichiditate s-au înregistrat la jumătatea anului 2000 și la nivelul **Băncii Comerciale Unirea**, ca urmare, în principal, a retragerii de către acționarul majoritar a unei părți însemnate din participația anunțată la majorarea capitalului social. Situația nou creată la această bancă a condus la instituirea unui regim de decontare specială începând din data de 27 iunie 2000, regim care se menține și în prezent.

3.5. Începând cu a doua jumătate a anului 2000, **Banca Turco-Română** s-a confruntat cu cereri masive de retragere a depozitelor în lei și valută deținute de persoane fizice și juridice, pe fondul unor informații apărute în presă cu privire la vânzarea pachetului de acțiuni deținut de către Banca Comercială Română și de acționarul semnificativ Bayindir Holdings, la care s-a adăugat demisia unora dintre conducătorii băncii. Criza de lichiditate declanșată a fost accentuată de imposibilitatea lichidizării unui volum însemnat din depozitele plasate de managementul băncii, în mod fraudulos, la bănci din străinătate sub forma depozitelor colaterale pentru unele tranzacții de creditare

efectuate de băncile respective în favoarea grupului Bayindir Holdings și înregistrate incorect în contabilitatea băncii ca depozite la termen și nu sub forma depozitelor colaterale (în conturi în afara bilanțului). Înregistrarea incorectă în contabilitate a angajamentelor respective a condus la imposibilitatea evaluării exacte a situației băncii înainte de izbucnirea crizei. Conducerea BNR, cu sprijinul Guvernului, a intervenit pe lângă autoritățile turcești pentru identificarea și implementarea de soluții pentru rezolvarea problemei create. Criza financiar-bancară manifestată în Turcia în noiembrie 2000 a îngreunat substanțial acțiunile întreprinse în acest sens.

3.6. Cu privire la **Banca Agricolă**, noi acțiuni au permis continuarea procesului de restructurare în vederea privatizării. La data de 2 februarie 2000 a fost definitivat și aprobat Planul de restructurare a băncii de către Fondul Proprietății de Stat, iar la data de 5 aprilie 2000, strategia de privatizare. Consorțiul investitorilor condus de Fondul Româno-American de Investiții a prezentat Comisiei de privatizare a Băncii Agricole, la începutul lunii septembrie 2000, o ofertă fermă de cumpărare, marcându-se, astfel, începutul negocierilor între părțile implicate. La 29 martie 2001, Parlamentul României a aprobat legea privind recapitalizarea băncii, iar Guvernul a prelungit termenul de valabilitate a ofertei de privatizare, fiind astfel create condițiile semnării precontractului (12 aprilie 2001) pentru privatizarea băncii între Fondul Proprietății de Stat și consorțiul format din Fondul Româno-American de Investiții și Raiffeisen Zentralbank Österreich AG.

3.7. Anul 2000 a fost caracterizat și de alte două momente dificile care au implicat bănci cu capital de stat.

3.7.1. În cursul lunii mai, o campanie de zvonuri a căror proveniență nu a fost încă elucidată de organele în drept a condus la cereri masive de retragere de depozite la cea mai mare bancă din țară, **Banca Comercială Română**. Pentru depășirea momentului creat, BNR a intervenit prin: monitorizarea băncii, menținerea unui contact permanent cu conducerea acesteia și asigurarea la timp a necesarului de numerar în vederea efectuării plăților. Alături de intervenția promptă a autorităților și a conducerii băncii, hotărâtoare în restabilirea situației într-un termen foarte scurt, de circa o săptămână, a fost condiția financiară sănătoasă a Băncii Comerciale Române, caracterizată prin existența unor indicatori performanți de lichiditate și solvabilitate.

3.7.2. O situație specială s-a înregistrat la **Casa de Economii și Consemnațiuni** în urma semnării contractului de fideiuziune/cauțiune cu Sov Invest SA (decembrie 1999), în condițiile în care la data de 25 octombrie 2000 instanța a respins apelul formulat de bancă și Ministerul Finanțelor privind constatarea nulității absolute a acestuia. Situația semnalată în cazul Casei de Economii și Consemnațiuni, care beneficiază de un statut special prin garantarea depozitelor populației de către stat, întărește o dată în plus convingerea necesității accelerării procesului de privatizare a băncilor cu capital integral sau majoritar de stat. Restructurarea Casei de Economii și Consemnațiuni în vederea privatizării figurează ca măsură prioritară a actualului Program de guvernare. În acest sens, firma ING Barings Institutional & Government Advisory

Services BV a fost desemnată să efectueze, în cursul anului 2001, auditul operațional și să realizeze proiectul de restructurare a băncii, finanțat din fonduri PHARE.

4. Continuarea procesului de asanare a sistemului bancar a presupus două categorii de costuri. O primă categorie o reprezintă costul de credibilitate generat de slăbirea încrederii deponenților în sistemul bancar la declanșarea fiecărui nou faliment bancar. Această pierdere temporară de credibilitate este contrabalansată de avantajele pe care un sistem bancar însănătoșit le generează pentru toți cei interesați – acționari, clienți, salariați. A doua categorie este cea reprezentând costurile efective, suportate în cea mai mare măsură de Fondul de garantare a depozitelor în sistemul bancar, deponenții negaranțați și stat. Cheltuielile cu plata compensațiilor efectuate prin Fondul de garantare a depozitelor în sistemul bancar pentru deponenții persoane fizice de la Bankcoop, Banca Internațională a Religiiilor și Banca Albina au totalizat, în cursul anului 2000, aproximativ 4 578 miliarde lei. La acestea se adaugă costul suportat de BNR pentru restituirea ratelor și dobânzilor aferente, în sumă de 581 miliarde lei, la creditul acordat Băncii Agricole în baza Legii nr.120/1996, anulat ulterior prin OUG nr.43/1997 și regularizat în luna mai 2000. Separat, statul a suportat costuri atât prin anularea datoriei evidențiate în bilanțul Băncii Agricole (în baza OUG nr.43/1997), cât și sub forma titlurilor de stat emise în favoarea acestuia în scopul majorării de capital (OUG nr.210/2000, cu modificările ulterioare), precum și în favoarea Băncii Comerciale Române în contul activelor neperformante ale Bancorex transferate la AVAB (OG nr.39/1999, cu modificările ulterioare), costuri care, deși incomparabil mai mici față de anul precedent, au însumat în cursul anului 2000 aproximativ 5 636 miliarde lei. Pe de altă parte, sumele recuperate de AVAB în cursul anului 2000 și virate la Trezoreria statului au totalizat 2 554 miliarde lei față de 2 500 miliarde lei, sumă prevăzută în bugetul aprobat.

B. Îmbunătățirea cadrului legislativ privind reglementarea conduitei prudențiale în sectorul bancar

5. Unul dintre obiectivele prioritare ale băncii centrale în ultimii ani l-a reprezentat continuarea preluării *acquis*-ului comunitar în reglementările BNR, obiectiv cuprins în strategia dezvoltării pe termen mediu a sistemului bancar, parte integrantă a Strategiei naționale de dezvoltare economică a României pe termen mediu.

În acest context, Legea nr. 58/1998 - Legea bancară este în mare măsură armonizată cu prevederile Directivei nr.2000/12/EC privind înființarea și desfășurarea activității instituțiilor de credit, iar cea mai mare parte a reglementărilor prudențiale emise de BNR sunt, în general, compatibile cu prevederile acestei directive, procesul de armonizare deplină fiind în curs de desfășurare.

5.1. Având în vedere reglementările contabile și prudențiale prevăzute de Planul de conturi pentru societățile bancare, respectiv Normele nr.8/1999 privind limitarea riscului

de credit al băncilor, precum și necesitatea asigurării condițiilor de implementare a prevederilor Programului pentru ajustarea sectorului privat - PSAL și ale Programului de dezvoltare instituțională a sectorului privat - PIBL (Hotărârea Guvernului nr.374/1999) au fost elaborate Regulamentul nr.2/2000 și Normele metodologice pentru aplicarea acestuia.

Obiectivul principal urmărit în procesul de elaborare a reglementărilor menționate l-a constituit definirea mai clară a riscurilor activității de creditare, tratarea unitară a acestora conform directivelor UE, dar și reflectarea fidelă a situației financiare a băncilor persoane juridice române pentru a preveni situații similare celor apărute în anii precedenți, când o serie de bănci, nerecunoscând pierderile din credite prin raportările financiar-contabile, nu au asigurat o provizionare corespunzătoare a acestora, situații care au condus în final la intrarea în încetare de plăți (Bancorex, Bankcoop, Banca Internațională a Religiilor).

Regulamentul nr.2/2000 reglementează clasificarea creditelor acordate clienților din sectorul nebancar și a celor acordate băncilor, cât și a plasamentelor interbancare, precum și constituirea, regularizarea și utilizarea provizioanelor specifice de risc de credit.

Elementele noi aduse prin acest regulament vizează, în principal:

- clasificarea creditelor și plasamentelor în funcție de aplicarea simultană a două criterii, respectiv serviciul datoriei și inițierea de proceduri judiciare;
- prevederea expresă a cazurilor în care o bancă scoate în afara bilanțului sumele aferente unui credit sau unui plasament;
- creșterea frecvenței operațiunilor de clasificare și provizionare de la șase luni la o lună;
- obligativitatea raportării lunare a situației clasificării creditelor și plasamentelor.

5.2. Preocuparea pentru asigurarea sănătății sistemului bancar a fost extinsă în anul 2000 și asupra cooperativelor de credit-bănci populare, a căror autorizare, reglementare și supraveghere a intrat în sarcina BNR potrivit Ordonanței de urgență a Guvernului nr.97/2000 privind organizațiile cooperatiste de credit, modificată și completată prin Ordonanța de urgență a Guvernului nr.272/2000. În aplicarea ordonanței menționate, pe parcursul anului 2000, Banca Națională a României a emis o serie de reglementări (Normele nr.4/2000 privind autorizarea societăților pe acțiuni rezultate în urma schimbării formei juridice a organizațiilor cooperativei de credit care au optat pentru funcționarea ca bănci în condițiile Legii nr.58/1998 – Legea bancară, Normele nr.7/2000 privind autorizarea organizațiilor cooperatiste de credit și Normele nr.6/2000 privind capitalul agregat minim al unei rețele cooperatiste de credit).

Etapă de autorizare a organizațiilor cooperatiste de credit a fost demarată în anul 2001, urmând ca BNR să preia supravegherea acestora după finalizarea acestui proces.

5.3. Alte reglementări emise în cursul anului 2000, care răspund nevoii de armonizare a legislației bancare românești cu legislația europeană și internațională în materie, vizează în principal:

- obligativitatea băncilor de a majora atât capitalul social, cât și fondurile proprii la un nivel de minimum 150 miliarde lei până la 31 mai 2001 și de cel puțin 250 miliarde lei până la 31 mai 2002 (Normele nr.9/2000). Prin adoptarea acestor prevederi s-a urmărit realizarea a două obiective majore: conservarea nivelului minim al capitalului social în lei al băncilor persoane juridice române, precum și al capitalului de dotare al sucursalelor băncilor străine peste pragul minim stabilit prin directivele europene (5 milioane euro) și, concomitent, asigurarea în permanență a unui nivel minim al fondurilor proprii ale băncilor cel puțin egal cu cel al nivelului legal pentru capitalul social minim;
- procedurile de acordare, garantare și derulare a creditelor ipotecare, modul de calcul al indicatorilor de evaluare a bonității solicitanților de credit ipotecar-persoane juridice, precum și nivelurile recomandabile ale acestor indicatori (Normele nr.3/2000 de aplicare a Legii nr.190/1999 privind creditul ipotecar pentru investiții imobiliare, emise în colaborare cu Comisia Națională a Valorilor Mobiliare);
- condițiile și procedura de autorizare de către Banca Națională a României a fuziunii sau divizării băncilor autorizate conform Legii nr.58/1998 – Legea bancară, precum și a băncii/băncilor rezultate astfel (Normele nr.5/2000);
- deschiderea de către Banca Națională a României a contului tip "bancă în faliment", în care se vor vira sumele de bani existente până la acea dată în conturile băncii și se vor desfășura în continuare operațiunile financiare ale băncii în faliment (Normele nr.10/2000);
- procedura de decontare a operațiunilor interbancare ale băncilor aflate în regim special de decontare (Normele nr.1/2000);
- modificări în situația băncilor conținând prevederi pe linie prudentțială (Normele nr.8/2000 pentru amendarea Normelor nr.3/1999);
- precizări în domeniul contabil (Circulara nr.2/2000 privind modificarea unor prevederi referitoare la evaluarea elementelor de activ și pasiv exprimate în devize, Circulara nr.3/2000 privind înregistrarea în contabilitatea băncilor a operațiunilor de leasing, Circularele nr.6/2000 și nr.10/2000 privind reflectarea unor operațiuni în contabilitate și întocmirea unor situații financiar-contabile de către bănci, Circulara nr.19/2000 privind întocmirea situației financiar-contabile mod. 4033 „Impozite, taxe și alte obligații datorate și vărsate”, Circulara nr.20/2000 privind înregistrarea în contabilitate a operațiunilor referitoare la majorarea capitalului de dotare al sucursalelor băncilor străine din rezervele constituite din profitul net, precum și din influențele de curs valutar aferente aprecierii disponibilităților în devize reprezentând capital de dotare în devize, Circulara nr.27/2000 privind reflectarea în contabilitate a unor operațiuni legate de impozitarea veniturilor de natura dobânzilor realizate de persoanele fizice, Circulara nr.29/2000 privind modificarea unor prevederi referitoare

la metodologia de stabilire a diferențelor de curs valutar aferente disponibilităților în euro și/sau în valutele statelor participante la euro reprezentând aport la capitalul social/capitalul de dotare și Normele nr.11/2000 privind reevaluarea de către bănci a imobilizărilor corporale).

5.4. În cadrul procesului de elaborare a reglementărilor de prudență bancară, departamentele implicate au beneficiat de asistență tehnică în cadrul Convenției de înfrățire încheiate cu un consorțiu de bănci centrale (Banca Franței, Banca Olandei, Banca Italiei) condus de Banca Franței (Programul de dezvoltare instituțională și consolidare a supravegherii bancare finanțat din fonduri PHARE).

C. Îmbunătățirea calității supravegherii prudențiale a băncilor

6. După restructurarea de fond a activității de supraveghere bancară demarată în anul 1999, acțiunile băncii centrale întreprinse în sensul sporirii eficienței acesteia s-au concentrat, în principal, pe următoarele direcții:

6.1. Perfecționarea Sistemului Uniform de Rating Bancar și Avertizare Timpurie (CAAMPL), implementat în cursul anului 1999, în vederea promovării unei supravegheri bancare eficiente, aliniată practicilor și standardelor internaționale. În acest scop, în ultimul trimestru al anului 2000, ca răspuns la situațiile intervenite la CEC și Banca Turco-Română, a fost introdusă o nouă componentă, calitatea acționariatului, esențială în stabilirea profilului de risc al băncilor, a politicilor și strategiilor de dezvoltare, precum și în realizarea conformității cu cerințele prudențiale. O atenție sporită se acordă calității managementului, componentă distinctă în evaluarea băncilor din sistem. Totodată, s-a urmărit fundamentarea mai corectă a ratingului atribuit adecvării capitalului prin utilizarea indicelui real de creștere a capitalului propriu, în condițiile în care inflația continuă să contribuie la erodarea acestuia.

6.2. Creșterea rolului și frecvenței discuțiilor cu conducerea băncilor aflate în dificultate, cu principalii acționari, auditorii independenți, Asociația Română a Băncilor, precum și cu autoritățile de supraveghere din țările de origine a capitalului.

6.3. Reducerea la un an a ciclului de inspecții la sediul băncilor printr-o organizare și o dimensionare mai bună a personalului implicat în activitatea de supraveghere. În consecință, fiecare dintre băncile din sistem a constituit, în cursul anului 2000, subiectul acțiunilor de examinare *on site*. În plus, programul anual al acțiunilor de inspecție aprobat de conducerea Băncii Naționale a României pentru anul 2000 a fost suplimentat, pe tot parcursul anului, cu o serie de acțiuni de control cu tematici speciale (cum ar fi modul de realizare a măsurilor dispuse în urma controalelor *on site*, existența surselor propuse pentru majorarea capitalului social, deteriorarea semnificativă a unor indicatori) sau declanșate în urma unor sesizări.

6.4. Instituirea unui climat de disciplină prin creșterea exigenței în sancționarea băncilor, materializată prin transmiterea unui număr de 122 de scrisori de atenționare și obser-

vatorii (care au vizat, în principal, poziția valutară, modificări în situația băncilor, limitarea riscului de credit, calculul fondurilor proprii, al activului net, rezervele minime obligatorii, capitalul minim reglementat), precum și prin aplicarea de sancțiuni și adoptarea de măsuri în cazul a 29 de bănci și 4 sucursale ale băncilor străine, acolo unde gravitatea problemelor a impus acest lucru.

6.5. Continuarea politicii de perfecționare profesională a supraveghetorilor prin participarea acestora la cursuri organizate de instituții specializate din țară (Institutul Bancar Român) și străinătate (Fondul Monetar Internațional, Banca Mondială, Federal Reserve Bank, Federal Deposit Insurance Corporation, Joint Vienna Institute, Banca Franței, precum și alte bănci centrale din UE).

6.6. Utilizarea asistenței tehnice externe în domeniile în care supraveghetorii români nu dețin încă suficientă experiență.

7. Perfecționarea unor activități de sprijin indirect al supravegherii bancare

7.1. Pe fondul problemelor legate de continuarea asanării sistemului bancar, în cursul anului 2000 au fost necesare modificări ale cadrului legislativ privind activitatea **Fondului de garantare a depozitelor în sistemul bancar**, cu referire, în principal, la precizarea cuantumului contribuției speciale a băncilor (Ordonanța de urgență a Guvernului nr.20/20.03.2000). În baza aceleiași ordonanțe, Banca Națională a României a fost autorizată să acorde Fondului pentru plata compensațiilor o linie de credit în limita sumei de 2 000 miliarde lei (până la data de 30 iunie 2000), iar prin Ordonanța de urgență a Guvernului nr.118/30.06.2000 o nouă linie de credit, în limita sumei de 1 500 miliarde lei (până la data de 30 iunie 2001).

Ca urmare, în anul 2000, resursele financiare ale Fondului (5 411 miliarde lei) au fost de nouă ori mai mari decât în anul precedent, fiind constituite din contribuția inițială (1 la sută din capital), anuală și specială (0,8 la sută și respectiv până la 1,6 la sută din suma totală a depozitelor persoanelor fizice, în sold la finele anului precedent), cota parte din profitul Fondului pe anii 1996-2000, împrumuturi, precum și din recuperări de creanțe de la băncile falimentare. Aceste resurse au fost utilizate în cea mai mare parte pentru plata beneficiarilor de compensații (4 938 miliarde lei).

7.2. Centrala Riscurilor Bancare și-a început activitatea în cursul anului 2000, baza legală pentru constituirea acestei structuri reprezentând-o articolul 25 din Legea nr.101/1998 privind Statutul Băncii Naționale a României.

Crearea acestui sistem a fost determinată de inexistența unei surse centralizate de informații despre creditele acordate de bănci clienților și despre comportamentul de plată al debitorilor, precum și de necesitatea monitorizării activității de creditare a băncilor.

Centrala Riscurilor Bancare reprezintă o structură în cadrul BNR specializată în colectarea, stocarea și centralizarea informațiilor privind expunerea fiecărei bănci din sistemul

bancar românesc față de acei debitori care au beneficiat de credite al căror nivel cumulat depășește suma limită de raportare, stabilită la nivelul de 200 milioane lei.

Principalul considerent de care s-a ținut seama la stabilirea limitei de raportare a fost ca valoarea calculată să permită intrarea în baza de date a Centralei Riscurilor Bancare a cel puțin 90 la sută din creditele acordate în sistemul bancar românesc.

Schimbul de informații de risc bancar între Centrala Riscurilor Bancare și bănci se face pe suport electronic prin Rețeaua de Comunicații Interbancară. Sistemul informatic al Centralei Riscurilor Bancare a fost realizat în BNR de către Direcția Servicii Informatică, în baza unui proiect al Serviciului Riscuri Bancare.

Informațiile existente în baza de date a Centralei Riscurilor Bancare sunt utilizate, în primul rând, pentru activitatea de supraveghere pe care o desfășoară Banca Națională a României. Totodată, aceste informații sunt furnizate lunar și altor direcții din BNR în vederea exercitării atribuțiilor proprii.

Un obiectiv prioritar pentru perioada imediat următoare este amendarea Regulamentului nr.1/1999 privind organizarea și funcționarea Centralei Riscurilor Bancare în funcție de noua metodologie de clasificare a creditelor și plasamentelor (Regulamentul nr.2/2000).

De asemenea, prin integrarea informațiilor de risc bancar, a celor privind incidentele de plăți și a fraudelor cu cărți de credit se va realiza o evaluare completă a fiecărui debitor și o apreciere mai exactă a riscului la nivelul acestuia.

7.3. Centrala Incidentelor de Plăți este o structură care gestionează informația specifică incidentelor de plăți atât din punct de vedere bancar (tragerea în descoperit de cont), cât și din punct de vedere social (furt, falsificare de cekuri, cambii, bilete la ordin). Transmiterea informației la Centrala Incidentelor de Plăți se face pe cale electronică.

În cursul anului 2000, Centrala Incidentelor de Plăți a înregistrat un număr de 577 664 incidente de plată (din care 78 916 refuzuri și 498 748 pierderi, furturi, distrugerii, anulări) în valoare de 5 563 miliarde lei (5 543 miliarde lei refuzuri și 20 miliarde lei pierderi, furturi, distrugerii, anulări). Din punct de vedere valoric, peste 99 la sută dintre acestea au reprezentat instrumente de plată de debit refuzate în principal din lipsă parțială sau totală de disponibil, restul revenind instrumentelor de debit pierdute, furate, distruse sau anulate.

Numărul titularilor de cont pe numele cărora s-au înregistrat incidente a fost de 13 593 (57 persoane fizice și 13 536 persoane juridice), din care 38,9 la sută au fost declarați în interdicție bancară de a emite cekuri.

Situația pe total an și total instrumente arată o evoluție fluctuantă, cu un punct maxim în luna noiembrie. Numărul cel mai mare de refuzuri s-a înregistrat la cekuri. Evoluția numărului de incidente de plată cu cambii relevă o oarecare reținere în utilizarea acestui

tip de instrument de plată de debit, datorată în special circuitului mai complicat al acestuia.

Informațiile existente în baza de date a Centralei Incidentelor de Plăți sunt utilizate, în primul rând, pentru activitatea de supraveghere pe care o desfășoară Banca Națională a României.

Și în anul 2000, Centrala Incidentelor de Plăți a continuat colaborarea cu autoritățile publice potrivit prevederilor Regulamentului nr.3/1996, răspunzând la 590 de solicitări care au privit un număr de peste 770 persoane, cărora li s-au deschis dosare penale.

D. Rezolvarea problemei anului 2000 la nivelul sectorului bancar

8. La nivelul sistemului bancar, realizarea cerințelor informatice privind trecerea cu succes a pragului anului 2000 a presupus implicarea BNR în acțiuni de elaborare și testare a unor planuri alternative de asigurare a derulării neîntrerupte a activității bancare. Aceste acțiuni au avut drept scop sporirea încrederii populației și a participanților la piața financiară în capacitatea sistemului financiar global de a depăși problema anului 2000. În acest sens, BNR a monitorizat, prin intermediul unei comisii multidepartamentale, modul în care băncile românești au abordat realizarea conformării cu anul 2000 a sistemelor informatice proprii.

8.1. Comisia a întreprins acțiuni de control la sediul băncilor în scopul verificării stadiului în care se aflau acestea în ceea ce privește testarea și renovarea propriilor sisteme informatice. Acțiunile au urmărit abordarea aspectelor de natură tehnică, juridică, precum și a celor privind evaluarea riscurilor și elaborarea planurilor alternative de asigurare a derulării neîntrerupte a activității. Totodată, membrii acestei comisii au oferit consultanță pe probleme tehnice și juridice în baza experienței acumulate în timpul derulării proiectului de asigurare a conformării cu anul 2000 a sistemului informatic intern al Băncii Naționale a României.

8.2. De asemenea, Banca Națională a României a informat opinia publică cu privire la pregătirile pe care instituțiile le-au făcut în așteptarea anului 2000, contribuind astfel la înlăturarea neîncrederii populației în sistemul bancar, care ar fi putut duce la izolarea entităților bancare în plan economico-financiar.

8.3. Ca urmare a eforturilor depuse de Banca Națională a României, precum și de fiecare bancă în parte, sistemul bancar românesc a trecut pragul anului 2000 fără incidente.

E. Tendințele înregistrate de principalii indicatori economico-financiar și de prudență bancară

9. Acțiunile întreprinse în cursul anului 2000 pe linia întăririi supravegherii au avut un impact semnificativ asupra evoluției principalilor indicatori economico-financiar și de prudență bancară. Deși percepția publică, afectată de falimentele înregistrate în anii 1999 și 2000, ar putea fi mai degrabă negativă, indicatorii relevă o substanțială ameliorare a calității sistemului bancar, practic sub toate aspectele. În acest sens, menționăm tendința favorabilă pe care au avut-o ponderea creanțelor restante și îndoielnice în total active, capitaluri proprii și surse atrase și împrumutate, precum și raportul de solvabilitate, rata capitalului propriu, rata generală de risc și alți indicatori financiar și de prudență bancară, comparativ cu începutul anului 1999.

Tabelul nr.6. Principalii indicatori de prudență bancară

Denumirea indicatorului	-procente-		
	31.12.1998	31.12.1999	31.12.2000
Raport de solvabilitate (>12%)	10,25	17,90	23,79
Rata capitalului propriu (Capital propriu/Total activ)	6,08	7,55	8,62
Credite restante și îndoielnice (valoare netă)/Total portofoliu credite (valoare netă) *	0,65
Total creanțe restante și îndoielnice (valoare netă)/Total activ (valoare netă)	14,54	2,36	0,29
Total creanțe restante și îndoielnice (valoare netă)/Capitalul propriu (din raportarea prudențială a fondurilor proprii)	253,64	31,21	3,32
Total creanțe restante și îndoielnice (valoare netă)/Surse atrase și împrumutate	16,19	2,61	0,32
Rata riscului de credit (Expunere neajustată, aferentă creditelor și dobânzilor clasificate în categoriile îndoielnic și pierdere/Total credite și dobânzi clasificate, exclusiv elementele în afara bilanțului)	58,51	35,39	3,83**
Rata generală de risc	53,54	40,66	38,67
ROA (Profit net/Total activ)	0,06	-1,47	1,49
ROE (Profit net/Capitaluri proprii***)	1,03	-15,26	12,53

* Indicatorul a fost calculat în baza Circularei nr.6/2000, intrată în vigoare începând cu luna ianuarie 2000.

** Valoarea indicatorului a fost determinată pe baza Regulamentului nr.2/2000, intrat în vigoare începând cu luna octombrie 2000.

*** Datele privind capitalurile proprii au fost preluate din raportarea prudențială a fondurilor proprii (Normele nr.16/1995 și nr.7/1999), iar începând cu 31.12.1999 au fost calculate în funcție de informațiile contabile din situația activului net (Norma nr.9/1999).

10. Analiza unor indicatori de sistem relevanți, cum ar fi ponderea creditelor neperformante clasificate în categoriile "îndoielnic" și "pierdere" în totalul portofoliului de credite (58,51 la sută), precum și cea a creanțelor restante și îndoielnice (valoare

netă) în capitalul propriu al băncilor (253,64 la sută), ilustrează situația dramatică a sistemului bancar, existentă la începutul anului 1999. Nivelul ultimului indicator sugerează de altfel situația de virtual faliment care plana asupra sistemului bancar. În fapt, problemele erau localizate în principal la câteva bănci (Bancorex, Banca Agricolă, Banca Internațională a Religiiilor, Bankcoop și Banca Albina), a căror pondere ridicată în volumul agregat al creanțelor restante și îndoielnice (peste 75 la sută) reliefa dimensiunea implicațiilor pe care acestea le-au avut asupra sistemului bancar. Slaba calitate a activelor acestor bănci și administrarea defectuoasă a creditelor și-au pus amprenta asupra solvabilității, lichidității și performanțelor lor financiare.

11. Dintre măsurile impuse ulterior de Banca Națională a României în domeniul reglementării și supravegherii prudențiale a băncilor, un rol esențial asupra evoluției indicatorilor ce definesc calitatea activelor l-a avut aplicarea prevederilor Normelor nr.7/1998 referitoare la scoaterea în afara bilanțului a creditelor și dobânzilor aferente contractelor de credite investite cu formulă executorie (intrate în vigoare în 1999), ale căror efecte au fost resimțite și la nivelul anului 2000, și a Regulamentului nr.2/2000 privind clasificarea creditelor și plasamentelor, precum și constituirea, regularizarea și utilizarea provizioanelor specifice de risc de credit (în vigoare începând cu luna octombrie 2000).

12. De asemenea, o contribuție importantă au avut-o transferurile către Agenția de Valorificare a Activelor Bancare a unor părți semnificative din portofoliul de credite neperformante al Bancorex și al Băncii Agricole, precum și eforturile băncilor pe linia recuperării creanțelor restante și îndoielnice.

13. În acest context, valoarea netă (după deducerea provizioanelor) a creanțelor restante și îndoielnice s-a situat pe un trend descrescător pe tot parcursul anului 2000, prin reducerea proporției acestora atât în capitalurile proprii (cu 250,32 și 27,89 puncte procentuale față de începutul, respectiv sfârșitul anului 1999), în volumul activelor (cu 14,25 și 2,07 puncte procentuale), cât și în cel al surselor atrase și împrumutate (cu 15,87 și respectiv 2,29 puncte procentuale).

Efectul de comprimare se constată și în cazul creditelor neperformante clasificate în „îndoielnic” și „pierdere” în totalul portofoliului de credite de la 58,51 la sută (31 decembrie 1998) și 35,39 la sută (31 decembrie 1999) la 3,83 la sută (31 decembrie 2000).

14. Transformări pozitive se constată și la nivelul indicatorilor de performanță financiară, sistemul bancar înregistrând la finele anului 2000 un profit net, în sumă de 3 200,3 miliarde lei, comparativ cu pierderea de 2 306,6 miliarde lei înregistrată în anul precedent, în condițiile în care băncile au susținut eforturi financiare suplimentare atât pentru constituirea necesarului de provizioane în baza Regulamentului nr.2/2000 și asigurarea nivelului reglementat al rezervei minime obligatorii, cât și pentru plata contribuției speciale la Fondul de garantare a depozitelor în sistemul bancar. În acest

context, indicatorii de profitabilitate ROA (profit net/total active) și ROE (profit net/capitaluri proprii) înregistrează, la finele anului 2000, valori pozitive (1,49 la sută, respectiv 12,53 la sută).

Nivelul ratei de solvabilitate a băncilor, după declinul sever înregistrat în primele șase luni ale anului 1999 (de la 10,25 la sută la 6,65 la sută, ca urmare a impactului produs asupra rezultatelor financiare ale băncilor de aplicarea Normelor nr.7/1998 și a Circularei nr.6/1999), se înscrie pe un trend ascendent, situat deasupra limitei minime reglementate (12 la sută), cu valori cuprinse între 17,9 la sută în decembrie 1999 și 23,79 la sută la finele anului 2000.

Rata capitalului propriu (efectul de pârghie) păstrează aceeași tendință ascendentă, situată pe o plajă de valori cuprinsă între 6,08 la sută în decembrie 1998, 7,55 la sută în decembrie 1999 și 8,62 la sută la finele anului 2000. O evoluție pozitivă se constată și la nivelul ratei generale de risc (38,67 la sută), care s-a redus la finele lunii decembrie 2000 cu 14,87 și 1,99 puncte procentuale față de începutul, respectiv sfârșitul anului 1999.

15. Prin prisma indicatorilor menționați, se poate afirma că eforturile depuse în anii 1999 și 2000 pe linia asanării și consolidării sectorului bancar încep să dea roade și că, în pofida menținerii unor vulnerabilități la nivelul unor bănci, precum și a scepticismului publicului larg, sistemul bancar, în ansamblul său, începe să se apropie din punct de vedere prudențial de cerințele impuse de integrarea europeană. Progresele viitoare vor depinde, în mod hotărâtor, atât de menținerea intransigenței în supravegherea bancară cât și de îmbunătățirea climatului economic general din România, știut fiind faptul că băncile nu pot fi, în general, mai bune decât clienții lor.

F. Structura sistemului bancar

16. Structura sistemului bancar a cunoscut unele modificări în cursul anului 2000:

- autorizarea Băncii de Investiții și Dezvoltare (31 ianuarie 2000), a Volksbank România (10 aprilie 2000) și a Sucursalei București a Băncii „Banca di Roma” Italia (7 noiembrie 2000);
- declanșarea procedurii de faliment judiciar la Bankcoop (8 februarie 2000) și la Banca Internațională a Religiiilor (10 iulie 2000) și ridicarea autorizației de funcționare a Băncii Columna (28 iunie 2000).

Tabelul nr. 7. Numărul băncilor românești, grupate după natura capitalului social, și al sucursalelor băncilor străine

	1994	1995	1996	1997	1998	1999	2000
I. Numărul băncilor românești,	20	24	31	33	36	34	33
din care:							
a) cu capital integral sau majoritar de stat,	7	7	7	7	7	4	4
din care:							
- cu capital integral de stat	1	1	1	1	1	1	1
- cu capital majoritar de stat	6	6	6	6	6	3	3
b) cu capital integral sau majoritar privat:	13	17	24	26	29	30	29
- cu capital integral sau majoritar autohton	8	9	14	13	13	11	8
- cu capital integral sau majoritar străin	5	8	10	13	16	19	21
II. Numărul sucursalelor băncilor străine	7	7	9	10	9	7	8
Total sistem bancar (I+II)	27	31	40	43	45	41	41

17. Astfel, la finele anului 2000, sectorul bancar românesc cuprindea 33 de bănci persoane juridice române (inclusiv Banca Dacia Felix, aflată în litigiu cu Banca Națională a României ca urmare a cererii depuse, la data de 5 iulie 2000, pentru declanșarea procedurii falimentului) și 8 sucursale ale băncilor străine.

Table 8. Clasificarea băncilor, după natura capitalului social, și a sucursalelor băncilor străine, ca pondere în volumul agregat al capitalului

	Capital social/de dotare					
	1998		1999		2000	
	mld.lei	%	mld. lei	%	mld.lei	%
1. Bănci cu capital majoritar românesc,	3 693,7	64,2	5 794,7	58,3	6 482,4	46,2
din care:						
- cu capital majoritar de stat	2 999,8	52,2	4 084,4	41,1	5 380,6	38,4
- cu capital privat	693,9	12,1	1 710,3	17,2	1 101,8	7,9
2. Bănci cu capital majoritar străin	1 398,9	24,3	3 796,4	38,2	6 537,2	46,6
I. Total bănci comerciale	5 092,6	88,5	9 591,1	96,4	13 019,6	92,8
II. Sucursale ale băncilor străine	660,0	11,5	357,0	3,6	1 005,2	7,2
Total bănci cu capital majoritar privat,						
inclusiv sucursalele băncilor străine	2 752,8	47,9	5 863,7	58,9	8 644,2	61,6
Total bănci cu capital majoritar străin,						
inclusiv sucursalele băncilor străine	2 058,9	35,8	4 153,4	41,8	7 542,4	53,8
Total sistem bancar (I+II)	5 752,6	100,0	9 948,1	100,0	14 024,8	100,0

17.1. La 31 decembrie 2000, comparativ cu începutul anului, structura băncilor cu capital privat s-a modificat în favoarea băncilor cu capital străin (de la 63 la sută la 71 la sută din numărul total al băncilor din sistem), în timp ce numărul băncilor din sectorul de stat

a rămas constant. Din cele opt bănci cu capital majoritar privat românesc, trei au capital integral autohton, iar din cele 21 de bănci românești cu capital majoritar străin, nouă dețin capital integral străin.

17.2. În anul 2000, volumul total al capitalului băncilor românești a crescut în valori nominale cu aproape 36 la sută, ca urmare, în principal, a acțiunilor de majorare a capitalului social întreprinse de bănci până la 30 aprilie 2000 în vederea atingerii cerințelor minime de capital (de cel puțin 100 miliarde lei).

Tabelul nr.9. Cota de piață a băncilor, grupate după natura capitalului social, și a sucursalelor băncilor străine

	Activ net					
	1998		1999		2000	
	mld.lei	%	mld. lei	%	mld.lei	%
1. Bănci cu capital majoritar românesc, din care:	106 683,9	80,05	88 645,2	52,45	114 563,9	49,12
- cu capital majoritar de stat	94 647,7	71,02	79 038,2	46,77	107 536,4	46,10
- cu capital majoritar privat	12 036,2	9,03	9 607,0	5,68	7 027,5	3,02
2. Bănci cu capital majoritar străin	19 011,3	14,26	68 407,5	40,48	100 565,9	43,11
I. Total bănci comerciale	125 695,2	94,31	157 052,7	92,93	215 129,8	92,23
II. Sucursale ale băncilor străine	7 581,1	5,69	11 942,1	7,07	18 124,3	7,77
Total bănci cu capital majoritar privat, inclusiv sucursalele băncilor străine	38 628,6	28,98	89 956,6	53,23	125 717,7	53,90
Total bănci cu capital majoritar străin, inclusiv sucursalele băncilor străine	26 592,4	19,95	80 349,6	47,55	118 690,2	50,88
Total sistem bancar (I+II)	133 276,3	100,00	168 994,8	100,00	233 254,1	100,00

18. Sectorul bancar de stat a fost marcat de transformări majore în perioada 1999 - 2000: privatizarea Băncii Române pentru Dezvoltare și Banc Post, precum și restructurarea financiară a Bancorex și a Băncii Agricole. Aceste transformări au redus cota de piață deținută de băncile cu capital majoritar de stat cu aproximativ 25 puncte procentuale, comparativ cu începutul anului 1999. Deși sectorul de stat continuă să dețină o cotă ridicată (46,1 la sută) pe piața bancară autohtonă, la finele lunii decembrie 2000, acesta a fost devansat de băncile cu capital străin (50,88 la sută).

G. Priorități în domeniul reglementării pentru perioada 2001-2002

19. Obiectivul pe termen scurt în domeniul reglementării bancare este continuarea transpunerii directivelor comunitare. În acest sens, în perioada 2001-2002 BNR va avea în vedere:

- elaborarea reglementărilor contabile prudențiale privind nivelul rezervei minime obligatorii și sistemele de plăți și compensări pentru organizațiile cooperatiste de credit;

- amendarea normelor existente privind autorizarea și modificările în situația băncilor pentru a crește exigențele privitoare la calitatea managementului și acționariatului băncilor, precum și reglementările existente privind clasificarea creditelor, în vederea lărgirii categoriilor de active supuse provizionării;
- emiterea de noi reglementări privind supravegherea pozițiilor valutare ale băncilor, norme prudențiale în domeniul instrumentelor financiare derivate, norme privind managementul activelor și pasivelor instituțiilor de credit, precum și norme care să prevadă cerințele minime pentru procedurile de control intern la nivelul instituțiilor de credit;
- continuarea procesului de armonizare în domeniul contabil prin: emiterea de reglementări referitoare la consolidarea conturilor și contabilizarea instrumentelor financiare la termen, elaborarea reglementărilor pentru armonizarea legislației contabile cu Standardele Internaționale de Contabilitate (IAS), până la sfârșitul anului 2001. Totodată, în cursul anului 2001 vor fi elaborate și norme contabile aplicabile organizațiilor cooperatiste de credit.

20. De asemenea, se intenționează introducerea supravegherii consolidate a instituțiilor financiare, precum și îmbunătățirea mediului de cooperare între autoritățile de supraveghere competente.

21. Totodată, vor fi amendate și reglementările existente în domeniul plăților. România beneficiază de asistență PHARE pentru implementarea Proiectului privind Sistemul de Plăți Interbancar, care include: Sistemul de Decontare Brută în Timp Real (RTGS), Casa de Compensării Automată (ACH), Sistemul Electronic de Înregistrare, Compensare și Decontare a Operațiunilor cu Titluri de Stat și Sistemul de Rezervă (Back-up System).

H. Strategia dezvoltării pe termen mediu a sistemului bancar

22. Pe baza Strategiei naționale de dezvoltare economică a României pe termen mediu, BNR a elaborat Strategia dezvoltării pe termen mediu a sistemului bancar care, pornind de la situația actuală și de la evoluțiile recente înregistrate în structura acestuia, stabilește obiectivele dezvoltării pe termen mediu și măsurile care se impun în vederea realizării acestora.

23. Obiectivele generale stabilite de strategie se referă, în principal, la :

23.1. Crearea unui sector format din bănci puternice, capabile să asigure o intermediere financiară pe criterii de eficiență.

Realizarea acestui obiectiv presupune luarea de măsuri corespunzătoare, orientate spre:

- redimensionarea sectorului bancar;
- îmbunătățirea procedurilor de soluționare a situației băncilor insolvente;
- întărirea activității de supraveghere prudențială;

- finalizarea procesului de privatizare a băncilor cu capital de stat;
- aducerea cooperativelor de credit sub reglementarea și supravegherea BNR;
- câștigarea încrederii publicului în sistemul bancar și, implicit, încurajarea economisirii, prin creșterea rolului Fondului de garantare a depozitelor în sistemul bancar;
- întărirea cooperării cu alte autorități de supraveghere naționale și străine.

23.2. Diversificarea și creșterea calității serviciilor financiar-bancare.

Acest obiectiv urmărește, în principal:

- integrarea serviciilor bancare cu cele furnizate de operatorii de piață financiară;
- crearea condițiilor pentru dezvoltarea unor produse și servicii în concordanță cu cerințele pieței și pentru implementarea de produse și servicii moderne de tipul instrumentelor hibride de finanțare, instrumentelor financiare derivate, serviciilor de tipul *e-banking*.

23.3. Creșterea competitivității sistemului bancar.

În acest sens, se vor urmări:

- dezvoltarea piețelor pe care operează băncile (monetară, valutară, de capital);
- creșterea autonomiei Băncii Naționale a României în calitate de autoritate de reglementare și supraveghere;
- eliminarea oricăror tratamente discriminatorii existente în cadrul sectorului bancar.

Tabelul nr.10. Valoarea activului net bilanțier și a capitalului social la 31 decembrie 2000

	Activ net bilanțier		Capital social ^{*)}	
	mld. lei	%	mld. lei	%
1. Bănci cu capital majoritar românesc, din care	114 564	49,12	6 482	46,22
1.1. Bănci din sectorul de stat, din care:	107 536	46,10	5 381	38,37
1.1.1. Bănci cu capital integral de stat	22 804	9,78	642	4,58
1. Casa de Economii și Consemnațiuni S.A.	22 804	9,78	642	4,58
1.1.2. Bănci cu capital majoritar de stat	84 732	36,33	4 739	33,79
1. Banca Comercială Română S.A.	69 720	29,89	4 313	30,76
2. Banca Agricolă S.A.	9 282	3,98	108	0,77
3. Banca de Export-Import a României-EXIMBANK S.A.	5 730	2,46	317	2,26
1.2. Bănci cu capital majoritar privat, din care:	7 028	3,01	1 102	7,85
1.2.1. Bănci cu capital integral românesc	812	0,35	395	2,81
1. Banca Comercială "Unirea" S.A.	149	0,06	115	0,82
2. Banca Română de Scont S.A. (ASTRA)	434	0,19	100	0,71
3. Banca de Investiții și Dezvoltare	230	0,10	180	1,28
1.2.2. Bănci cu capital majoritar românesc	6 215	2,66	706	5,04
4. Banca pentru Mica Industrie și Libera Inițiativă	814	0,35	150	1,07
5. Banca Transilvania S.A.	2 948	1,26	174	1,24
6. Banca de Credit și Dezvoltare	1 126	0,48	150	1,07
7. Banca Comercială West Bank S.A.	1 038	0,44	133	0,95
8. Banca Comercială "CARPATICA" S.A.	288	0,12	100	0,71
2. Bănci cu capital majoritar străin, din care:	100 566	43,11	6 537	46,61
2.1. Bănci cu capital integral străin	31 687	13,58	1 801	12,85
1. ALPHA BANK (Banca București)	4 847	2,08	404	2,88
2. ABN Amro Bank România S.A.	11 231	4,81	213	1,52
3. Citibank România S.A.	7 715	3,31	341	2,43
4. Commercial Bank of Greece (România) S.A.	731	0,31	130	0,93
5. Raiffeisenbank (România) S.A.	1 636	0,70	182	1,30
6. BNP - Dresdner Bank (România) S.A.	237	0,10	101	0,71
7. Bank Austria Creditanstalt S.A.	4 472	1,92	100	0,71
8. Romanian International Bank S.A.	429	0,18	200	1,43
9. Volksbank România	389	0,17	131	0,94
2.2. Bănci cu capital majoritar străin	68 879	29,53	4 736	33,76
10. Banca Română pentru Dezvoltare S.A.	37 694	16,16	1 742	12,42
11. Banca Comercială "Ion Țiriac" S.A.	7 903	3,39	491	3,50
12. Banc Post S.A.	9 394	4,03	665	4,74
13. FINANSBANK (B.C.I.C.)	2 225	0,95	161	1,15
14. Banca Românească S.A.	1 241	0,53	103	0,73
15. Banca Turco-Română S.A.	3 177	1,36	346	2,46
16. Banca Comercială "Robank" S.A.	1 725	0,74	100	0,71
17. Piraeus Bank S.A.(Pater)	1 078	0,46	400	2,85
18. Banca Daewoo România S.A.	1 748	0,75	243	1,73
19. DEMIRBANK (România) S.A.	1 700	0,73	215	1,53
20. Banca Română pentru Relansare Economică	392	0,17	167	1,19
21. Banca Dacia Felix S.A.	603	0,26	105	0,75
I. Total bănci comerciale	215 130	92,23	13 020	92,83
II. Sucursale ale băncilor străine	18 124	7,77	1 005	7,17
1. Frankfurt Bukarest Bank AG	964	0,41	100	0,72
2. MISR Romanian Bank	876	0,38	140	1,00
3. Banque Franco-Roumaine	1 406	0,60	100	0,72
4. ING Bank N.V.	11 260	4,83	105	0,75
5. National Bank of Greece S.A.	1 227	0,53	100	0,71
6. Banca Italo-Romana S.p.A	586	0,25	100	0,71
7. United Garanti Bank International N.V.	1 806	0,77	100	0,71
8. Banca di Roma S.p.A.	-	-	259	1,85
Total sistem bancar (I+II)	233 254	100,00	14 025	100,00

*) capital de dotare – pentru sucursalele băncilor străine

Capitolul VI. Emisiunea de numerar și Sistemul de plăți în România

A. Emisiunea de numerar

1. În baza prerogativelor conferite prin lege, pe parcursul anului 2000 Banca Națională a României a pus în circulație noi cupiuri, retrăgându-le din circulație pe cele devenite improprii, și a remachetat cupiuri deja existente, în scopul alinierii sistemului monetar românesc la cerințele standardelor internaționale.

Astfel, în intervalul 18 septembrie - 15 decembrie, s-au desfășurat operațiunile de retragere din circulație a bancnotelor de 10 000 lei – emisiunea 1994 și a fost pusă în circulație o nouă bancnotă cu valoare nominală de 10 000 lei realizată pe suport de polimer (începând cu data de 18 septembrie 2000).

În a doua jumătate a lunii octombrie, sistemului monetar românesc i s-a adăugat noua monedă metalică de 1 000 lei, menită să înlocuiască treptat bancnota cu aceeași valoare nominală ce urmează să fie retrasă din circulație. În aceeași perioadă, pentru a prelua creșterea de numerar prognozată pentru finele anului, a fost pusă în circulație bancnota de 500 000 lei (începând cu 23 octombrie 2000), realizată pe suport de polimer.

2. În anul 2000, Consiliul de administrație al BNR a aprobat un număr de patru emisiuni monetare cu caracter numismatic:

- cu prilejul aniversării a 150 de ani de la nașterea poetului Mihai Eminescu, BNR a pus în circulație o monedă din aur cu valoarea nominală de 2 000 lei (realizată în tehnica de batere “*proof*”);
- dedicată aniversării a 400 de ani de la unirea Țării Românești, Transilvaniei și Moldovei sub conducerea lui Mihai Viteazul, BNR a pus în circulație la data de 1 august o monedă din aur cu valoarea nominală de 5 000 lei;
- cu ocazia împlinirii a 600 de ani de la urcarea pe tronul Moldovei a lui Alexandru cel Bun, a fost realizată o emisiune monetară din argint, cu valoarea nominală de 500 lei;
- comemorarea a 2000 de ani de creștinism și sfârșitul de mileniu au fost marcate printr-o nouă emisiune monetară aniversară. La 22 decembrie a fost pusă în circulație o monedă din aur cu un înalt grad de finisare, având valoarea nominală de 5 000 lei.

Totodată, Banca Națională a României a preluat inițiativa autorităților monetare internaționale de a oferi spre vânzare numismaților și tuturor persoanelor interesate seturi de monetărie conținând câte un specimen din fiecare monedă metalică existentă în circulație, precum și coli speciale cu bilete românești de bancă, respectiv coli cuprinzând câte 4 bilete din cupiura de 10 000 lei și coli cuprinzând 4 bilete din cupiura de 500 000 lei.

B. Sistemul Național de Plăți al BNR

3. În România funcționează un sistem unic de decontări interbancare, aflat în întregime în proprietatea și administrarea băncii centrale, la care participă cu drepturi egale toți titularii conturilor curente sau de decontare, deschise în evidențele Băncii Naționale a României. Prin intermediul Sistemului Național de Plăți se realizează legăturile dintre economia reală și sectorul financiar-bancar, autoritatea monetară beneficiind de o sursă de informații curente și de un suport nemijlocit în realizarea intervențiilor de politică monetară.

4. Actualul sistem de plăți și decontări interbancare se bazează în principal pe suport hârtie, fiind un mare consumator de resurse materiale și umane. În vederea creșterii rolului și calității serviciilor oferite ca parte integrantă a modernizării economiei și societății românești, în cursul anului 2000 a fost elaborată fișa de proiect pentru "Sistemul interbancar de plăți", necesară acordării de către Comisia Europeană, din fonduri PHARE, a unui împrumut nerambursabil în valoare de 10 milioane euro. La data de 6 noiembrie 2000 a fost semnat Memorandumul de finanțare PHARE, în baza căruia a fost aprobat programul R00005.02 "Interbank Payments System" cu un buget de 15 milioane euro (2,3 milioane euro reprezintă cofinanțarea proiectului de către BNR, 1,9 milioane euro este contribuția băncilor, iar 10,8 milioane euro este contribuția TransFonD).

5. Obținerea finanțării necesare modernizării actualului sistem de plăți a fost condiționată de îndeplinirea următoarelor cerințe:

- înființarea unei societăți comerciale care să preia, în principal, activitatea de compensare, de transfer de fonduri interbancare (în relația cu Trezoreria statului și cu alte instituții financiare) și de decontare de la Banca Națională a României;
- specificațiile tehnice propuse de Banca Națională a României pentru sistemul de decontare pe bază brută (*Real Time Gross Settlement*) să obțină acordul majorității acționarilor societății comerciale nou-înființate;
- prezentarea unui plan de afaceri care să demonstreze viabilitatea financiară a societății comerciale;
- BNR, împreună cu societatea nou-creată, să prezinte Comisiei Europene un plan privind transferarea către cea din urmă a activelor procurate din fonduri PHARE.

6. În acest context, a fost înființată S.C.TransFonD S.A – Societatea Națională de Transfer de Fonduri și Decontări (înregistrată la Registrul Comerțului la data de 21 iulie 2000), la care Banca Națională a României este membru fondator și acționar principal, deținând 33,33 la sută din capitalul social al acestei societăți, în timp ce restul participanților (28 de bănci) dețin cote egale. Totodată, în cursul anului 2000 a fost elaborat un studiu de fezabilitate al TransFonD, având drept scop principal prezentarea specificului activității, funcționării și organizării acestei societăți, a principalelor proiecte, precum și a surselor de finanțare a acestora.

7. În perspectiva intrării în funcțiune a S.C. TransFonD S.A., operațiunile cu numerar și cele aferente pieței monetare, valutare și a titlurilor de stat în relația cu Banca Națională a României au fost transferate la Direcția Contabilitate, încă de la reorganizarea Băncii Naționale a României din septembrie 1999. De asemenea, baza de date privind Centrala Incidentelor de Plăți și Registrul Titlurilor de Stat au fost transferate la alte direcții din BNR o dată cu reorganizarea băncii centrale din octombrie 2000.

8. Activitatea sistemului de plăți al BNR a cunoscut pe parcursul anului 2000 o creștere, atât din punct de vedere cantitativ, cât și valoric. Astfel, numărul total de instrumente de plată decontate a fost de aproximativ 14,3 milioane (o medie zilnică de peste 56 100) – cu 15 la sută mai mult decât în anul 1999. Ponderea cea mai mare, de circa 97,4 la sută (în scădere față de anul precedent) o dețin instrumentele de plată decontate pe bază netă.

9. Valoarea totală a decontărilor finale și irevocabile realizate prin sistemul de plăți al BNR în anul 2000 a fost de circa 4 538 trilioane lei, cu o medie zilnică de 17 798 miliarde lei (cu peste 11 la sută mai mult decât în anul precedent).

10. Pe parcursul anului 2000, ca urmare a obținerii autorizațiilor de funcționare, BNR a procedat la deschiderea în evidențele sale a conturilor curente pentru Banca de Investiții și Dezvoltare (BID) S.A., și respectiv, Banca Volksbank Romania S.A.

11. Subsistemul cu decontare pe bază netă este folosit de către bănci, Trezoreria statului, casele de compensații interbancare și titularii de cont de decontare, autorizați de Banca Națională a României pentru stingerea, cu costuri reduse, în principal a datoriilor de valori mici (sub 500 milioane lei).

12. O componentă importantă a acestui subsistem o constituie compensarea multilaterală interbancară a plăților și încasărilor de mică valoare în cadrul celor 41 de case de compensații teritoriale aflate în orașele reședință de județ și în municipiul București, precum și în casa de compensații interbancare a centralei Băncii Naționale a României. În cadrul acestor ședințe de compensare zilnice sunt acceptați circa 440 participanți-bănci prin intermediul centralelor și unităților lor teritoriale.

13. Valoarea instrumentelor de plată de debit și de credit introduse în ședințele de compensare multilaterală de către bănci în anul 2000 a fost de 331 609 miliarde lei, în timp ce valoarea decontărilor sub forma soldurilor net-nete rezultate în urma compensării acestora a fost de circa 39 585 miliarde lei. În aceste condiții, gradul de compensare – indicator foarte important pentru analiza modului în care este utilizată zilnic lichiditatea participanților la sistemul de plăți și decontări al BNR – a fost de 11,94 la sută.

14. Viteza medie de decontare a instrumentelor de plată s-a menținut, ca și în anii precedenți, la un nivel comparabil cu realizările sistemelor occidentale de plăți pe suport hârtie, respectiv 3,6 zile pentru un ordin de plată și 5 zile pentru un instrument de plată de debit.

15. Valoarea plăților și încasărilor de mică valoare ale băncilor în relația cu Trezoreria statului compensate bilateral s-a situat în anul 2000 la nivelul de 213 928 miliarde lei, în timp ce valoarea soldurilor net-nete decontate în conturile titularilor a fost de 75 924 miliarde lei, gradul de compensare situându-se la nivelul de 34,74 la sută.

16. O dată cu intrarea în vigoare a Normei BNR nr.1/24.01.2000, singurele plăți ale băncilor în regim special, care s-au mai desfășurat în mod programat (în baza disponibilului din contul curent existent în ziua anterioară de plăți), au fost cele de mică valoare. Plățile și încasările acestor bănci, în sumă de peste 500 milioane lei inclusiv, se desfășoară în regim normal de decontare, prin subsistemul cu decontare pe bază brută.

17. În cursul anului 2000 structura băncilor aflate în regim special de decontare sau în procedură de faliment s-a modificat prin trecerea Băncii Internaționale a Religiiilor S.A. în regim special (începând cu data de 8 mai 2000) și ulterior (la data de 27 iulie 2000) în procedură de faliment. În a doua jumătate a lunii februarie, Bankcoop S.A. a intrat în procedură de faliment, iar la sfârșitul lunii iulie Consiliul de administrație al BNR a luat decizia ca încă un cont curent, aparținând Băncii „Unirea” S.A., să treacă în regim de decontare specială prin urmărirea plăților.

18. Pe parcursul anului 2000 au survenit modificări în structura băncilor participante la compensarea realizată de către Bursa de Valori București și Societatea Națională de Compensare, Decontare și Depozitare a Valorilor Mobiliare (au fost autorizați 3 noi participanți, în timp ce alți 3 au pierdut această calitate). Valoarea totală a decontărilor prin conturile deschise în evidențele BNR pentru cele două piețe a fost în anul 2000 de 1 111 miliarde lei (cu peste 32 la sută mai mult față de anul precedent).

19. Banca Transilvania și Citibank România au fost autorizate în cursul anului 2000 în calitate de participanți la compensarea operațiunilor cu carduri VISA și EUROPAY, în timp ce Băncii Turco-Române S.A. i-a fost retrasă, la cerere, această calitate. În acest context, valoarea decontărilor aferente celor doi titulari de cont de decontare a crescut de peste 4,5 ori față de anul 1999.

20. Pentru decontarea pe bază netă a plăților și încasărilor interbancare și ale băncilor în relația cu Trezoreria statului și BNR, banca centrală solicită constituirea, în prealabil, de garanții unilaterale. Valoarea garanțiilor constituite de către bănci pentru acest scop s-a situat în anul 2000 la 799,5 miliarde lei pentru fiecare zi de decontare. Ținând seama că valoarea medie a decontărilor pe bază netă aferente acestor operațiuni în anul 2000 a

fost de circa 392 miliarde lei pe zi, se poate aprecia că riscul de decontare al BNR pentru aceste componente ale subsistemului cu decontare pe bază netă a fost practic inexistent, banca centrală nefiind obligată să aplice Norma BNR nr. 5/1998 în tot cursul anului.

21. Pentru decontarea operațiunilor cu valori mobiliare și carduri în lei, BNR gestionează un sistem de garanții separat, valoarea medie zilnică a acestora (16,6 miliarde lei) dublându-se față de anul precedent.

22. Datorită lipsei de lichidități, în cursul zilei de plăți, în conturile curente ale participanților-bănci, BNR a procedat de 58 de ori în cursul anului 2000 la executarea garanțiilor. În 74 la sută din cazuri, ca urmare a existenței disponibilităților în conturile curente ale băncilor la sfârșitul zilei de plăți și a faptului că majoritatea garanțiilor sunt constituite sub forma titlurilor de stat, Banca Națională a României a repus în proprietatea băncilor garanțiile unilaterale executate în cursul zilei de plăți.

23. Subsistemul cu decontare pe bază brută a fost creat în scopul de a răspunde atât necesităților băncilor și clienților societăților bancare de a dispune de sume mari de bani în ziua efectuării plății, cât și operatorului sistemului de plăți, pentru evitarea creditării pe descoperit de cont.

24. În cursul anului 2000 valoarea totală a instrumentelor de plată de mare valoare sau urgente, decontate pe bază brută, ale băncilor (inclusiv ale băncilor în regim special) și clienților acestora s-a situat în jurul sumei de 128 392 miliarde lei, ceea ce reprezintă o medie de circa 1,6 miliarde lei pe instrument.

25. Plățile și încasările de mare valoare sau urgente ale băncilor în relația cu Trezoreria statului au cunoscut, de asemenea, o creștere față de anul 1999, valoarea acestora ajungând la 806 430 miliarde lei, cu o medie de circa 3,6 miliarde lei pe instrument.

26. La sporirea numărului și valorii instrumentelor de plată procesate prin subsistemul cu decontare pe bază brută a contribuit la sfârșitul anului 2000 intrarea în vigoare a Scrisorii Circulare nr.3/04.12.2000 și excluderea Băncii Turco-Române S.A. din calculul compensării multilaterale și bilaterale, ca urmare a imposibilității constituirii garanțiilor corespunzătoare.

27. Valoarea decontărilor aferente operațiunilor de atragere, rambursare și plată a dobânzilor aferente plasamentelor interbancare efectuate pe piața monetară în anul 2000 a fost de 613 546 miliarde lei, cu peste 30 la sută mai mare față de anul precedent.

28. Valoarea totală a operațiunilor pe piața primară și secundară a titlurilor de stat, decontate final prin intermediul subsistemului de decontare brută a tranzacțiilor bancare la sfârșitul zilei, a fost în anul 2000 de circa 288 723 miliarde lei, în creștere cu circa 85 la sută față de anul precedent.

Capitolul VII. Operațiuni cu Trezoreria statului, administrarea rezervelor internaționale, activitatea internațională și alte activități ale Băncii Naționale a României

A. Operațiuni cu Trezoreria statului

1. Potrivit prevederilor art.29 din Legea nr.101/1998, în calitate de administrator al contului curent general al Trezoreriei statului, Banca Națională a României a acordat un singur împrumut *overnight* în valoare de 493 miliarde lei pentru acoperirea decalajului temporar dintre încasările și plățile din acest cont, în limita a 7 la sută din veniturile bugetului de stat realizate în anul precedent. Media zilnică la nivelul întregului an a sumelor utilizate în acest scop a marcat o scădere considerabilă (1,3 miliarde lei în 2000, comparativ cu 13 miliarde lei în 1999).

În același context, Banca Națională a României a efectuat cu acordul Ministerului Finanțelor un număr de 17 plasamente din disponibilitățile Contului general al Trezoreriei statului la societățile bancare pe o perioadă de maximum 7 zile. Rata dobânzii acestor plasamente a fost cuprinsă între 39,88 la sută și 92,5 la sută.

2. În anul 2000 s-au efectuat 136 emisiuni de titluri de stat, hotărâte prin ordine ale ministrului finanțelor, având drept obiectiv acoperirea deficitului bugetar, precum și preluarea la datoria publică a datoriilor Bancorex. Aceste emisiuni au fost lansate atât cu discount (87), cât și cu dobândă (49), cu scadențe diferite: 1 lună, 3 luni, 6 luni, 1 an; ponderea cea mai mare au avut-o emisiunile de titluri de stat cu scadența la 3 luni. Toate titlurile de stat cu discount au fost în lei, în timp ce dintre titlurile de stat cu dobândă, 12 emisiuni au fost în valută (10 în dolari SUA și 2 în mărci germane).

3. Emisiunile de titluri de stat în lei au avut o valoare investită totală de 87 740,23 miliarde lei, din care valoarea emisiunilor noi a fost de 20 282,52 miliarde lei. Din totalul valorii investite, 80,5 la sută a fost oferită prin licitații și 19,5 la sută prin subscripții publice. Valoarea emisiunilor de titluri de stat în valută a fost de 39,59 milioane dolari SUA și 21,38 milioane mărci germane.

4. Pe parcursul anului 2000, ca urmare a continuării procesului de restructurare a Bancorex și fuziunii prin absorbție a acestei bănci cu Banca Comercială Română, s-au efectuat preluări la datoria publică, prin emisiuni de titluri de stat, în sumă totală de 4 340,4 miliarde lei, respectiv 48,48 milioane dolari SUA.

5. Șase dintre emisiunile în valută s-au adresat atât persoanelor juridice și fizice rezidente, cât și celor nerezidente, restul (atât în lei, cât și în valută) având ca destinație numai persoanele juridice rezidente. Segmentul de piață cărui s-au adresat titlurile a fost stabilit de către Ministerul Finanțelor prin ordinele de lansare a emisiunilor respective.

6. Volumul tranzacțiilor pe piața secundară în anul 2000 a fost de 278 449,31 miliarde lei, respectiv de 698,38 milioane dolari SUA și 58,27 milioane mărci germane.

Tranzacțiile au fost efectuate atât între societăți bancare, cât și între acestea și clienții lor. Banca Națională a României a fost prezentă, de asemenea, pe această piață prin operațiuni specifice de *open market* în scopul îndeplinirii obiectivelor sale de politică monetară.

B. Administrarea rezervelor internaționale

7. Activitatea de administrare a rezervelor internaționale a fost marcată și în anul 2000 de respectarea principiilor legate de abordarea prudentă a investirii portofoliului (în condiții de maximă profitabilitate și limitare a riscurilor asociate acestei activități), accentul punându-se pe asigurarea lichidității necesare efectuării plăților scadente sau eventualelor intervenții pe piața valutară.

8. Rezervele internaționale ale statului, aflate în administrarea băncii centrale, au atins la sfârșitul lunii decembrie 2000 un nivel fără precedent în ultimii zece ani: 3,4 miliarde dolari SUA, cu 0,9 miliarde dolari mai mare comparativ cu anul 1999, ca rezultat exclusiv al creșterii rezervelor valutare. Rezerva de aur, deși a înregistrat o ușoară creștere cantitativă, a scăzut ca valoare, datorită scăderii prețului aurului pe piețele internaționale.

9. Intrările la rezerva valutară au însumat 4 061,01 milioane dolari SUA, constând în principal din următoarele:

- cumpărări de valută pe piața valutară interbancară internă: 1 912,99 milioane dolari;
- credite în valută contractate de către Ministerul Finanțelor sau Banca Națională a României: 1 151,01 milioane dolari;
- intrări aferente rezervei minime obligatorii în valută a băncilor: 787,92 milioane dolari;
- venituri realizate prin administrarea rezervei internaționale: 103,52 milioane dolari;
- cedări de impozite, taxe și alte sume în valută conform dispozițiilor legale: 103,29 milioane dolari;
- alte intrări: 2,28 milioane dolari.

10. Plățile efectuate din rezerva valutară s-au cifrat la 3 110,49 milioane dolari și au fost compuse din:

- rambursări de rate și dobânzi aferente creditelor în valută contractate de către Ministerul Finanțelor sau Banca Națională a României: 1 376,08 milioane dolari;
- rambursări de sume aferente rezervei minime obligatorii în valută a băncilor: 766,81 milioane dolari;
- vânzări de valută pe piața valutară interbancară internă în scopul susținerii monedei naționale: 717,3 milioane dolari;

- plăți în contul datoriei public garantate: 210,79 milioane dolari;
- plăți de dobânzi bonificate la conturile *loro*: 19,3 milioane dolari;
- cotizații datorate organismelor și organizațiilor internaționale: 5,75 milioane dolari;
- alte plăți: 14,46 milioane dolari.

11. Cumpărările brute de valută de pe piața internă au reprezentat, ca și în anul 1999, principala sursă de intrări. Cumpărările nete în anul 2000 au fost de 1 195,69 milioane dolari față de 764,33 milioane dolari în 1999.

12. Creșteri față de anul trecut s-au înregistrat și la creditele în valută contractate de Ministerul Finanțelor, respectiv 1 051,01 milioane dolari față de 292,06 milioane dolari.

13. Veniturile obținute din administrarea rezervei internaționale au crescut de aproape 4 ori, ca urmare a majorării volumului rezervelor și a administrării active corelate cu evoluția favorabilă a piețelor financiare.

14. Rezerva de aur a crescut cantitativ de la 103,367 tone la 104,955 tone, dar s-a diminuat valoric de la 966,59 milioane dolari la 920,03 milioane dolari în condițiile scăderii prețului aurului de la 290,85 dolari/uncie la sfârșitul anului 1999 la 272,65 dolari/uncie în 2000. Cantitatea de aur plasată în depozite a crescut de la 50,4 la 51,1 tone.

C. Activitatea internațională a Băncii Naționale a României

I. Pregătirea integrării europene

15. În anul 2000, BNR a continuat activitatea de coordonare și monitorizare a procesului de preluare a *acquis*-ului comunitar în domeniile specifice activității băncii centrale și de pregătire a aderării la Uniunea Europeană.

Astfel, în prima parte a anului au fost actualizate listele privind preluarea *acquis*-ului comunitar pe cele trei capitole specifice activității bancare: libera circulație a serviciilor bancare, libera circulație a capitalurilor, Uniunea Economică și Monetară.

16. BNR a fost implicată, de asemenea, în elaborarea Strategiei naționale de dezvoltare economică a României pe termen mediu (2000-2004), una din cerințele Uniunii Europene în vederea elaborării unei viziuni coerente asupra măsurilor necesare pentru realizarea reformei economice și îndeplinirea criteriilor economice de aderare. În vederea elaborării capitolelor referitoare la domeniul său de activitate (politica monetară și valutară, servicii financiar-bancare), BNR a organizat o serie de reuniuni de lucru la care au fost invitați specialiști din domeniul bancar și economic. Strategia a fost prezentată Comisiei Europene în luna mai 2000.

17. În cursul anului 2000 s-au desfășurat, de asemenea, reuniunea subcomitetului “Piața internă” și cea a comitetului de asociere România - Uniunea Europeană, în cadrul cărora a fost analizată îndeplinirea de către România a obligațiilor specifice etapei întâi definite în Acordul European și trecerea la etapa a doua a implementării acestuia, precum și implementarea strategiei economice pe termen mediu.

18. În ultimul trimestru al anului 2000, BNR a început pregătirea documentelor de fundamentare necesare întocmirii documentului de poziție pentru lansarea negocierilor de aderare la capitolul 4 din *acquis*-ul comunitar, libera circulație a capitalurilor. Documentul a fost definitivat în luna februarie 2001.

19. Progresele înregistrate în pregătirea pentru aderare și perspectivele continuării acestui proces au fost sintetizate în secțiunile corespunzătoare sectorului bancar din capitolele privind programul de îndeplinire a criteriilor economice de aderare și programul de adoptare a *acquis*-ului comunitar din cadrul Programului Național de Aderare a României la Uniunea Europeană pe anul 2000 și al Raportului Anual pe anul 2000.

20. Începând din 1998, strategia asistenței PHARE a fost orientată în vederea întăririi capacității administrative și instituționale a Băncii Naționale de preluare și implementare a *acquis*-ului comunitar, în conformitate cu obiectivele stabilite în Planul Național de Adoptare a *acquis*-ului și cu Parteneriatul de Aderare a României la Uniunea Europeană.

20.1. Pe această linie, prin Memorandumul Financiar PHARE 1998, cu derulare în perioada 1999-2001, Băncii Naționale i-au fost alocate fonduri în sumă de 2 milioane euro pentru următoarele proiecte:

- Proiectul de Dezvoltare Instituțională a Băncii Naționale și Întărirea Supravegherii Bancare, care se realizează printr-un program de înfrățire între Banca Națională a României și un consorțiu de bănci centrale din Uniunea Europeană (Banca Franței, Banca Olandei, Banca Italiei), sub conducerea Băncii Franței. Domeniile în care se concentrează asistența tehnică a experților băncilor centrale respective sunt: activitatea de supraveghere și reglementare a sectorului bancar, controlul și auditul intern, statistica balanței de plăți, liberalizarea graduală a contului de capital, proiectarea unui sistem informatic pentru conducere și administrarea resurselor umane. Suma alocată acestui proiect este de 850 000 euro. Convenția de înfrățire a fost semnată de guvernatorii BNR și Băncii Franței în luna februarie 2000, iar implementarea acesteia s-a derulat, pe modulele mai sus menționate, pe parcursul anului 2000, urmând a se finaliza la începutul lunii decembrie 2001;
- Proiectul de informatizare a activității contabile a Băncii Naționale și de realizare a unui sistem informațional pentru management în valoare de 1 150 000 euro. Contractul de asistență tehnică a fost semnat în luna aprilie 2000; implementarea se realizează în perioada mai 2000 - decembrie 2001.

20.2. De asemenea, Guvernul și Comisia Europeană au aprobat, dintre propunerile făcute de BNR prin PNAR 1999 pentru bugetul PHARE 2000, proiectul privind "Sistemul interbancar de plăți" cu finanțare de 10 milioane euro. Proiectul are ca obiectiv introducerea sistemului de decontare pe bază brută în timp real, introducerea sistemului informatic pentru compensarea, decontarea și depozitarea titlurilor de stat, introducerea sistemului informatic pentru casele de compensații automate și realizarea unui sistem de protecție în caz de avarie și dezastru. Memorandumul de finanțare prin care proiectul a primit aprobare definitivă a fost semnat în luna noiembrie 2000.

20.3. În anul 2000, Banca Națională a primit aprobarea preliminară a Comisiei Europene pentru finanțarea din bugetul PHARE 2001 a cinci propuneri de proiecte în sumă de 4 milioane euro, și care vizează asistența în următoarele domenii: supraveghere bancară, balanța de plăți, operațiuni cu numerar, operațiuni bancare și pregătirea personalului.

21. În cadrul asistenței macro-financiare pe care Comunitatea Europeană o acordă României, în ianuarie 2000 a fost semnat un acord de împrumut în valoare de 200 milioane euro, din care prima tranșă de 100 milioane euro a fost deja utilizată. Împrumutul are ca scop susținerea balanței de plăți și majorarea rezervelor valutare ale României.

II. Relațiile cu organismele financiare internaționale

22. România este membră a **Fondului Monetar Internațional (FMI)** din anul 1972. La sfârșitul anului 2000, cota de participare a țării noastre la capitalul FMI era de 1 030,2 milioane DST (din februarie 1999).

23. La 7 iunie 2000, Consiliul Executiv al FMI a aprobat extinderea Aranjamentului stand-by (aprobat la 5 august 1999) până la 28 februarie 2001 (după ce la 27 martie 2000 fusese aprobată o extensie tehnică până la 31 mai 2000).

Ca urmare, la 12 iunie 2000, a fost trasă cea de-a doua tranșă, în valoare de 86,75 milioane DST (aproximativ 116 milioane dolari). Astfel, din totalul de 400 milioane DST (valoarea Aranjamentului stand-by aprobat în august 1999) s-au tras două tranșe în valoare totală de 139,75 milioane DST.

24. Contul pentru echivalentul în lei al capitalului subscris și contravaloarea în lei a creditelor în valută acordate de FMI este deschis la BNR; la fiecare încheiere de an financiar (30 aprilie), FMI recalculează disponibilitățile sale în lei existente în conturile de la BNR, în funcție de cursurile DST/USD și respectiv USD/ROL în vigoare la acea dată. În conformitate cu Legea nr. 97/1997, care aprobă, cu modificările și completările ulterioare, Ordonanța Guvernului nr. 30/1996, începând cu luna iulie 1996, toate drepturile și obligațiile care revin statului român ca urmare a tranzacțiilor cu FMI se reflectă în gestiunea BNR; în relațiile cu FMI, România este reprezentată de Banca Națională a României.

25. În perioada 24 august – 11 septembrie 2000, o misiune a FMI s-a aflat la București pentru a efectua, împreună cu autoritățile românești, consultarea anuală prevăzută de art. IV din Statutul Fondului. Raportul întocmit de personalul Fondului este disponibil pe *site*-ul FMI.

26. Începând din luna iulie 2000, România participă la acțiunea inițiată de FMI și Banca Mondială împreună cu alte instituții internaționale relevante (BRI, OCDE etc.), de verificare (prin evaluări și întocmirea de rapoarte) a măsurii în care sunt respectate standardele și codurile internaționale pentru diferite domenii de activitate, precum: diseminarea de date, transparența fiscală, transparența în politicile monetară și financiară, supravegherea sectorului bancar, sistemele de plăți și asigurarea depozitelor, emisiunea de obligațiuni etc.

În acest context, s-a transmis acordul pentru participarea la programul ROSC, iar în perioada 7-21 noiembrie 2000, o misiune tehnică a Departamentului de Statistică din cadrul FMI s-a aflat în România pentru a pregăti, împreună cu reprezentanții INSSE, MF și BNR, structura datelor și a altor elemente necesare participării României la GDDS (Sistemul General de Diseminare a Datelor); raportul elaborat de FMI este, de asemenea, disponibil pe *site*-ul FMI.

27. În perioada 6-7 noiembrie 2000, o misiune a Departamentului Trezoreriei FMI s-a aflat la București pentru a discuta probleme referitoare la politica Fondului privind “*Central Bank Safeguards Assessments*”.

28. În ceea ce privește **Banca Internațională pentru Reconstrucție și Dezvoltare (BIRD)**, România – care este membră din 1972 – deține în prezent 4 011 acțiuni din stocul de capital al BIRD, cu o valoare totală de 30 508 591,5 dolari SUA, din care subscripția în monedă națională se ridică la echivalentul sumei de 27 457 732,35 dolari SUA. Începând cu 1 iulie 1987, partea din capital vărsată în moneda locală de către țările membre face obiectul operațiunilor de menținere a valorii (MOV). O dată cu intrarea în vigoare a Legii nr. 91/1997, operațiunea de menținere a valorii cotei de participare a României la capitalul BIRD în moneda națională se efectuează de către BNR, influențele nefavorabile reflectându-se în contabilitate la capitolul “Cheltuielile BNR”. Astfel, la data de 30 iunie a fiecărui an, respectiv închiderea anului financiar BIRD, BNR efectuează verificarea calculației transmise de Bancă și achită obligațiile de plată.

Partea din subscripție în monedă locală poate fi folosită de BIRD – conform Deciziei Consiliului de administrație BIRD din 14 octombrie 1986 – pentru efectuarea de cheltuieli administrative pe teritoriul țării respective. Până la finele anului 2000, Ministerul Finanțelor a emis patru bilete la ordin, reflectate în contabilitatea BNR, din care BIRD ordonă trageri efectuate și evidențiate de BNR.

29. La 31 decembrie 2000 erau înregistrate 30 de proiecte încheiate între România și BIRD, în valoare totală de 3 124,2 milioane dolari, din care au fost utilizate 2 274,5 milioane dolari. Din aceste proiecte, 22 erau în curs de derulare, iar 8 în diferite faze de finalizare.

30. În 1999, România a contractat împrumutul de ajustare structurală a sectorului privat – PSAL I - în sumă de 300 milioane dolari. Această sumă a fost trasă în întregime, programul fiind considerat încheiat o dată cu semnarea contractelor cu consultanții de privatizare pentru 63 de societăți comerciale, dintre care 9 companii mari. În cadrul programului PSAL I, BNR a avut de îndeplinit o serie de condiționalități legate de sistemul bancar privind cerințele de lichiditate și solvabilitate, întărirea capacității de supraveghere, implementarea standardelor internaționale de contabilitate, crearea cadrului legal și instituțional care să stabilească eliminarea sistematică și recuperarea activelor neperformante. Programul PSAL II, lansat în aprilie 2000, va urmări, în principiu, continuarea îndeplinirii obiectivelor prevăzute în PSAL I. Acest program presupune un nou împrumut de 300 milioane dolari care constă în două tranșe fixe: prima tranșă se eliberează la intrarea în vigoare, iar cea de-a doua tranșă după realizarea tuturor condițiilor specificate în acordul de împrumut.

31. Din 1990 România a aderat la **Corporația Financiară Internațională (IFC)** și la **Agenția pentru Garantarea Multilaterală a Investițiilor (MIGA)** – două instituții afiliate grupului Băncii Mondiale – unde a subscris un capital inițial de 2,6 milioane dolari SUA, respectiv 6 milioane dolari SUA. În relația cu aceste două instituții, BNR acționează ca agent al Ministerului Finanțelor. În baza Rezoluției nr. 57/29.04.1999 a Consiliului Guvernatorilor MIGA privind majorarea capitalului acesteia, prin OG nr. 65/2000 s-a aprobat majorarea de către România a capitalului său autorizat cu 423 acțiuni în valoare de 4 230 000 DST (4 576 860 dolari SUA). Ca urmare, a fost plătită prima rată *cash* în valoare de 403 908 dolari.

32. România a aderat la **Banca Europeană pentru Reconstrucție și Dezvoltare (BERD)** din anul 1990 și deține până în prezent 9 600 acțiuni din stocul de capital, în valoare de 96 milioane euro (0,48 la sută din totalul de 2 000 000 de acțiuni cât reprezintă capitalul autorizat al Băncii).

33. Banca Națională a României efectuează plățile ordonate de Ministerul Finanțelor legate de participarea României la capitalul BERD. Rata anuală este de 1 350 000 euro și se achită la 15 aprilie în fiecare an, timp de 5 ani. Achitarea se face 40 la sută *cash* și 60 la sută prin bilet la ordin emis de Ministerul Finanțelor, nenegociabil și nepurtător de dobândă. Biletele la ordin sunt depozitate la BNR și evidențiate extrabilanțier în cont deschis în favoarea BERD. Plățile din biletele la ordin se fac în tranșe egale anuale, în valoare de 810 000 euro, la 15 iunie în fiecare an, timp de 5 ani. Până la 31 decembrie

2000, România a plătit 2 592 000 euro, din care 1 620 000 în rate *cash*, iar 972 000 euro plăți parțiale din biletele la ordin.

34. La 31 decembrie 2000 România se situa pe locul al treilea în rândul țărilor de operare BERD din punct de vedere al volumului finanțării (după Federația Rusă, concurând permanent cu Polonia pentru locul doi). Au fost semnate 61 de acorduri între România și BERD, însumând 1 649,171 milioane euro. În cursul anului 2000 s-au semnat 7 acorduri de împrumut în vederea finanțării următoarelor proiecte: 3 proiecte în valoare de 8,465 milioane euro în sectorul financiar-bancar și de afaceri, 2 proiecte în valoare de 75,319 milioane euro în sectorul energetic, 1 proiect în valoare de 10 milioane euro în sectorul manufacturier și 1 proiect în valoare de 8,061 milioane euro în sectorul serviciilor comunitare și sociale. În sectorul financiar (bancar și nebancar) se derulează 21 de acorduri a căror valoare totală este de 293,458 milioane euro (17,9 la sută din totalul finanțării). Portofoliul proiectelor se împarte astfel: 48 la sută în sectorul privat, iar 52 la sută în sectorul public. De asemenea, din totalul finanțării, tragerile reprezintă 70 la sută, iar rambursările 16 la sută.

35. În iunie 1996, după adoptarea de către Parlament a Legii nr.67 pentru ratificarea Acordului de înființare a **Băncii de Comerț și Dezvoltare a Mării Negre (BCDMN)**, România a devenit membră fondatoare a acestei bănci, la care a subscris un capital de 135 milioane DST (13,5 la sută din capitalul social inițial de 1 000 milioane DST). Banca și-a început activitatea la 1 iunie 1999, România fiind reprezentată de Ministerul Finanțelor.

36. În conformitate cu Statutul BCDMN, 20 la sută din capitalul subscris (27 milioane DST) urmează să fie achitat în 8 rate anuale egale a câte 3 375 000 DST fiecare. Pentru aceasta Ministerul Finanțelor a emis un bilet la ordin depozitat la BNR, din care la 25 mai 2000 BNR a efectuat plata celei de-a treia tranșe la capitalul subscris.

37. Tot în conformitate cu statutul BCDMN, fiecare stat membru poate achita în moneda națională un anumit procent din subscripția la capital. În consecință, în 1997, a fost deschis la BNR un cont în favoarea BERD, inițial intitulat "Cont special de decontare finală în lei". La 1 noiembrie 2000, pe baza instrucțiunilor primite de la Ministerul Finanțelor, BNR a schimbat denumirea contului în "Cont de capital al BCDMN". Suma depusă inițial în acest cont se actualizează la finele fiecărui an, aplicându-se și capitalizându-se trimestrial dobânda în DST. Împreună cu BCDMN și Ministerul Finanțelor, în octombrie 2000, s-a convenit ca în prima parte a anului 2001 să se achite întreaga datorie a României legată de acest cont, convertirea sumei în valută și transferarea ei la o bancă comercială indicată de BCDMN, astfel lichidându-se contul și încetând cumularea de alte sume.

38. România a devenit membră a **Băncii Reglementelor Internaționale (BRI)** încă din 1930. Banca Națională a României, în calitate de acționar, deține un număr de 8 000 de acțiuni, a câte 2 500 franci aur fiecare la capitalul subscris al BRI, care utilizează francul aur numai ca unitate de cont pentru scopuri contabile, echivalentul unui franc aur în dolari SUA fiind de 1,94.

39. România a beneficiat în fiecare an de un număr în creștere de dividende. În anul 2000, la recomandarea Consiliului de administrație, Adunarea generală a decis să atribuie un dividend de 340 franci elvețieni pentru fiecare acțiune, conform bilanțului încheiat la 31 martie. Dividendele au fost plătite la 1 iulie 2000. În contabilitatea BNR a fost înregistrată încasarea acestor dividende.

40. În anul 2000, reprezentanții Băncii Naționale a României în consiliile **Băncii Internaționale de Colaborare Economică și Băncii Internaționale de Investiții** au participat, împreună cu reprezentanții Ministerului Finanțelor, la cele două reuniuni anuale, de primăvară și de toamnă, ale acestor instituții financiare, care au avut loc la Moscova (Federația Rusă) și la Hanoi (R. S. Vietnam).

41. Activitatea din anul 2000 a fost dedicată, în special, stabilizării situației financiare a celor două instituții, pe de o parte, prin reglementarea datoriei și obligațiilor unor țări membre față de cele două bănci și, pe de altă parte, prin reglementarea datoriei acestor bănci față de creditorii occidentali.

Totodată, în cadrul reuniunilor anuale ale celor două bănci au fost aprobate și programele de dezvoltare a activității până în anul 2002.

III. Relațiile Băncii Naționale a României cu instituțiile bancare străine

42. Banca Națională a României întreține relații de colaborare pe linia schimburilor de informații financiar-bancare cu bănci de pe toate continentele.

Conturi de corespondent ale Băncii Naționale a României sunt deschise la: Banca Angliei, Banca Națională a Austriei, Banca Națională a Belgiei, Banca Canadei, Banca Națională a Danemarcei, Banca Națională a Elveției, Banca Finlandei, Banca Franței, Deutsche Bundesbank, Banca Italiei, Banca Japoniei, Banca Norvegiei, Banca Olandei, Federal Reserve Bank of New York, Banca Spaniei, Banca Suediei, Banca Reglementelor Internaționale, Bank of Tokyo, Fuji Bank – Tokyo, Reserve Bank of Australia – Sydney, Shinsei Bank Limited, UBS Zürich.

IV. Recuperarea creanțelor externe ale României

43. La sfârșitul anului 2000, valoarea creanțelor externe ale României, provenite din derularea acordurilor și contractelor de comerț exterior și cooperare economică

internațională, încheiate înainte de 1989, se ridică la 2 170 milioane dolari, cu 2,5 la sută mai mică față de nivelul anului 1999 și 1 747,4 milioane RbIT, cu 2,5 la sută mai mare față de nivelul anului precedent.

44. Valorile cele mai însemnate ale creanțelor în devize convertibile, care reprezintă 95,5 la sută din totalul creanțelor în devize convertibile și 99 la sută din cele provenite din credite guvernamentale, se regăsesc în relațiile cu: Irak, Sudan, Siria, Mozambic, Angola, Guineea, țări cu economie precară și climat politic instabil.

45. În volumul actual al creanțelor externe din credite guvernamentale în devize convertibile sunt incluse și creanțele provenite din Rusia, în valoare de 21,7 milioane dolari, ca urmare a transformării creanțelor Rusiei față de România din ruble transferabile în dolari SUA, în baza Acordului încheiat la 18 august 1999 între Guvernul României și cel al Federației Ruse privind reglementarea reciprocă a creanțelor financiare în ruble transferabile. Această sumă urmează să fie achitată de partea rusă prin livrări de mărfuri industriale.

46. Totodată, ca urmare a unor contracte derulate pe bază de credite comerciale în condiții neasigurătorii, România mai are de recuperat creanțe externe, în valoare totală de 75,6 milioane dolari, din Republica Centrafricană, Somalia, Nigeria, Congo, Republica Democrată Congo (fostă Zair).

47. Pe relația ruble transferabile, Cuba, Rusia și Ucraina dețin 97,7 la sută din totalul creanțelor externe în ruble transferabile.

48. Banca Națională a României a analizat și avizat notele elaborate de Comisia interdepartamentală de recuperare a creanțelor pe baza ofertelor primite de la autoritățile țărilor debitoare, firme și instituții financiare de intermediere românești sau străine privind recuperarea, angajarea, încasarea și plata obligațiilor care decurg din acordurile comerciale și guvernamentale.

D. Alte activități

49. Activitatea juridică desfășurată în anul 2000 de cele două servicii ale direcției de specialitate din BNR a cunoscut o creștere considerabilă atât sub aspect cantitativ, cât și calitativ. În conformitate cu prevederile celor două legi care reglementează activitatea bancară (Legea nr. 58/1998 – Legea bancară și Legea nr.101/1998 – Statutul BNR), principala componentă a activității din acest domeniu au constituit-o analizarea și avizarea regulamentelor, normelor și circularelor inițiate de direcțiile de specialitate din BNR, precum și avizarea proiectelor de acte normative remise de Guvern și Parlamentul României și a unui număr de 67 de note elaborate de către Direcția Supraveghere, având drept obiect modificări în situația băncilor. La acestea se adaugă asigurarea

asistenței juridice de specialitate pentru toate direcțiile din BNR, reprezentarea acesteia într-un număr de 398 cauze (însușind 582 termene de judecată) și soluționarea a 339 de memorii formulate de petiționari persoane fizice și juridice.

50. În anul 2000, **Direcției Resurse Umane** i-a revenit sarcina ca, în urma analizei rezultatelor și adaptărilor tehnice ale primei etape de aplicare a proiectului de reorganizare a BNR (demarat în septembrie 1999) să reia procesul de remodelare a structurii organizatorice și de personal, urmărind armonizarea acestora cu obiectivele și responsabilitățile băncii centrale corespunzător cu stadiul de preaderare la UE în care se află țara noastră.

50.1. Cea de-a doua etapă s-a concretizat prin ajustarea și recorelarea numărului de posturi și a încadrărilor pe funcții, redirecționarea unor activități, redenumirea unor direcții și servicii, pentru a reflecta cât mai exact obiectul de activitate. La nivelul centralei, reducerea efectivă a constat în desființarea a 109 posturi, iar la nivelul unităților teritoriale (transformate diferențiat în sucursale și agenții) au fost desființate cele 19 agenții (provenite din transformarea unora din sucursalele BNR în prima etapă), ceea ce a determinat implicit suprimarea a 399 de posturi aferente serviciilor de tezaur și casierie, inspecție bancară și administrare resurse, rămânând să funcționeze temporar doar serviciile din sistemul de plăți și decontări.

50.2. Într-un mediu financiar-economic aflat în continuă schimbare, **activitatea de perfecționare profesională** a personalului a fost și în anul 2000 influențată de schimbările de structură, obiective și sarcini ale sistemului financiar-bancar din România. Deși în linii mari s-au menținut strategia și modalitățile de perfecționare din anii anteriori, ca efect al noilor cerințe și priorități, precum și al preocupării tot mai accentuate legate de pregătirea pentru aderarea europeană au apărut și unele caracteristici noi, printre care: adaptarea programului de perfecționare la modificările structurale ale băncii (număr și structură de personal, atribuții); mutarea centrului de greutate al pregătirii din domeniul cantitativ în cel calitativ, printr-o selecție mai riguroasă a cursanților și a formelor de pregătire; abordarea unor domenii de interes deosebit în perspectiva aderării țării la UE.

În contextul continuării procesului de reorganizare a BNR, numărul total de personal care a participat la forme de pregătire în anul 2000 a fost de numai 199 de participanți din cadrul centralei (75 la sută față de anul precedent) și 41 de participanți din unitățile teritoriale (în special cursanți la învățământul la distanță organizat de Institutul Bancar Român).

În ceea ce privește participarea personalului băncii la programe de cursuri și seminarii oferite de instituții financiar-bancare internaționale, de acestea au beneficiat un număr de 103 salariați (10,4 la sută din personalul centralei BNR). Ca și în anii anteriori, colaborarea externă s-a bazat, în principal, pe relațiile tradiționale ale BNR cu instituții

financiare internaționale (FMI, BERD, BIR) și bănci centrale din țări europene cu economie de piață dezvoltată.

50.3. Preocuparea BNR de a recepționa transformările permanente, pe diferite segmente ale economiei de piață, implică și adaptarea sistematică a structurii organizatorice și îndeosebi a celei de personal. În acest sens, începând cu anul 2001 va fi promovată o nouă modalitate de formare profesională a tinerilor specialiști, programul permițând recrutarea personalului și evaluarea etapizată a acestuia pe parcursul unui an.

51. Publicațiile Băncii Naționale a României au un rol important în informarea celor interesați de orientarea politicii monetare și valutare a băncii centrale, evoluția economiei reale și a sistemului financiar-bancar, dar și a mediului economic în general.

51.1. Constant preocupată de diversificarea și dezvoltarea activității de publicații, astfel încât acestea să corespundă atât practicii internaționale, cât și necesităților și așteptărilor beneficiarilor, pe parcursul anilor, BNR a îmbunătățit permanent conținutul, aspectul grafic și structura publicațiilor, adăugând noi titluri la cele existente (Raport asupra inflației) sau renunțând la altele (Indicatori macroeconomici-grafice, Buletin trimestrial).

51.2. În prezent, BNR elaborează următoarele publicații: Raport anual, Raport anual privind balanța de plăți și poziția investițională internațională a României, Buletin lunar (începând cu ianuarie 2000, într-o nouă formă), Buletin de conjunctură, Caiete de studii, Conturi Naționale (lucrare elaborată în colaborare cu Institutul Național de Statistică și Studii Economice).

51.3. Începând cu anul 1996, Banca Națională a României oferă zilnic presei informații referitoare la evoluția pieței financiare; lunar, sunt date publicității comunicate de presă în legătură cu evoluția agregatelor monetare și a rezervelor internaționale (din 1999) și a contului curent al balanței de plăți externe (din 2000). Totodată, sunt publicate analize săptămânale ale principalilor indicatori ai piețelor financiare.

51.4. În condițiile interesului din ce în ce mai pronunțat pentru comunicațiile electronice, lansarea în anul 2000 a paginii Internet a Băncii Naționale a României a constituit un pas important în extinderea accesului la informațiile furnizate de BNR, contribuind totodată la îmbunătățirea imaginii băncii centrale în ceea ce privește transparența activității acesteia. Interesul ridicat, manifestat deopotrivă de beneficiarii interni și externi, s-a concretizat în creșterea rapidă a numărului vizitatorilor *site*-ului BNR (care cuprinde 4 000 de pagini în română și engleză, 400 de fișiere, 140 de fișiere actualizate lunar, 50 de fișiere nou create pe lună), ajungând la o medie de 2 000 de vizitatori pe zi.

52. Având ca principal obiectiv verificarea modului de respectare a reglementărilor legale în vigoare și întărirea disciplinei financiar-contabile a activității proprii, acțiunile de control întreprinse de **Direcția Audit Intern** pe parcursul anului 2000 au vizat sucursalele județene și regiile autonome din subordine, precum și direcții din centrala băncii. În

urma verificărilor, echipele de control împreună cu persoanele răspunzătoare de neregulile constatate și conducerea unităților controlate au analizat cauzele care au generat deficiențele și au stabilit măsuri operative și modalitățile de prevenire a încălcării legislației.

53. Activitatea Direcției Servicii Informatice are ca scop creșterea productivității activităților operaționale prin asigurarea asistenței tehnice de specialitate tuturor direcțiilor din banca centrală și furnizarea unor servicii de calitate în condiții de exploatare eficientă a sistemului informatic și reducere a costurilor. Pe parcursul anului 2000 au fost dezvoltate următoarele aplicații:

- Centrala Riscurilor Bancare – în cazul căreia sistemul informatic asigură preluarea, stocarea și gestionarea informațiilor de risc bancar privind creditorii din sistemul bancar românesc pentru scopurile utilizatorilor;
- titluri de stat – piața secundară – destinată gestionării operațiunilor de tranzacționare a titlurilor de stat pe piața secundară, automatizării calculului dobânzii și a comisioanelor, furnizării rapoartelor contabile și statistice;
- operațiuni pe piața monetară – destinată automatizării și evidenței operațiunilor de piață monetară desfășurate în conformitate cu prevederile Regulamentului nr.1/2000;
- managementul resurselor umane – care realizează stocarea, procesarea și regăsirea datelor referitoare la angajații BNR.

O preocupare constantă a constituit-o ridicarea calității serviciilor pentru rețeaua de calculatoare atât în sediul central, cât și în teritoriu. În acest sens, s-a introdus protocolul IP pentru comunicația cu unitățile teritoriale, s-a asigurat suportul tehnic pentru lansarea pe Internet a paginii BNR și s-au actualizat aplicațiile Intranet pentru consultarea registrului bancar și a informațiilor despre biblioteca BNR.

Partea III
Bilanțul anual
și contul de profit și pierdere ale
Băncii Naționale a României

Capitolul VIII. Bilanțul contabil al Băncii Naționale a României la 31 decembrie 2000

1. Bilanțul contabil anual al BNR a fost întocmit pe baza prevederilor din:

- Legea nr.101/1998 privind Statutul BNR;
- Legea contabilității nr.82/1991, cu modificările și completările ulterioare;
- Planul de conturi și Normele metodologice de utilizare a conturilor contabile pentru BNR;
- Precizările Ministerului Finanțelor privind măsurile referitoare la închiderea exercițiului financiar-contabil anual.

2. Posturile înscrise în bilanțul întocmit la 31 decembrie 2000 corespund cu înregistrările din balanța de verificare a conturilor sintetice, acestea fiind în concordanță cu situația reală a elementelor patrimoniale stabilite pe baza inventarului.

3. Deductibilitatea fiscală a anumitor cheltuieli are în vedere limitele stabilite de actele normative în vigoare.

4. În elaborarea bilanțului BNR la 31 decembrie 2000 au fost respectate principiile contabile privind prudența, permanența metodelor, continuitatea activității, independența exercițiului, intangibilitatea bilanțului de deschidere și necompensarea elementelor de activ și de pasiv.

5. Relațiile BNR cu autoritățile publice centrale și locale, organizațiile internaționale financiar-bancare, Trezoreria statului, băncile care operează în România, alte organisme financiare sunt reglementate prin legi, hotărâri, ordonanțe și ordonanțe de urgență ale Guvernului, ordine emise de Ministerul Finanțelor, reglementări emise de BNR, contracte și convenții bilaterale.

Principii de bază utilizate la întocmirea bilanțului contabil

- a. Evidențierea separată a activelor și pasivelor în bilanțul contabil.
- b. Posturile de activ care au făcut obiectul amortizărilor sau al provizionărilor sunt prezentate în bilanț la valoarea lor netă.
- c. Dobânzile acumulate sau ajunse la scadență, de primit sau de plătit, sunt grupate cu posturile de activ sau de pasiv pentru care au fost calculate.

Activele și pasivele în valută se reevaluează lunar la cursul de schimb în vigoare în ultima zi a lunii. Aurul se reevaluează anual la valoarea din ultima zi a anului, iar DST anual, la ultimul curs comunicat de Fondul Monetar Internațional. Toate diferențele rezultate din reevaluarea aurului, Drepturilor Speciale de Tragere, activelor și pasivelor în valută se înregistrează în contul de diferențe din reevaluare, care la închiderea exercițiului majorează sau diminuează contul special de reevaluare (conform art. 44 din Legea nr. 101/1998).

d. Imobilizările corporale și necorporale sunt reflectate în bilanț la valoarea de intrare, cu excepția clădirilor și a terenurilor care au fost reevaluate la 1 ianuarie 1999 în baza Hotărârii Guvernului nr. 983/1998 privind reevaluarea clădirilor, construcțiilor speciale și a terenurilor și care sunt înregistrate la valoarea de intrare reevaluată.

e. Toate imobilizările corporale, cu excepția terenurilor, sunt amortizate conform perioadelor de utilizare. Banca Națională a României utilizează regimul amortizării lineare.

f. Pentru imobilizările în curs nu se calculează amortizare.

g. Stocurile sunt reflectate în bilanț la costul de achiziție. La ieșirea din patrimoniu, stocurile se înregistrează în contabilitate prin aplicarea metodei costului mediu ponderat.

h. Stocurile de aur și alte metale prețioase sunt reflectate în bilanț la prețul de evidență.

i. Cheltuielile și veniturile contabilizate în timpul exercițiului și care privesc exercițiile viitoare figurează în activul, respectiv pasivul bilanțului, la postul "Conturi de regularizare".

j. Întreținerea și reparațiile la imobilizările corporale se înregistrează sub formă de cheltuieli atunci când se produc, iar modernizările la mijloace fixe se capitalizează prin adăugarea valorii modernizării la valoarea inițială a obiectivului.

k. Veniturile și cheltuielile din dobânzi sunt recunoscute potrivit contabilității de angajamente, prin înregistrarea acestora în perioada în care sunt realizate și, respectiv, asumate. Comisioanele și spezele percepute clienților sunt înregistrate ca venituri în momentul efectuării tranzacțiilor.

l. Cheltuielile cu impozitele curente se referă la:

- impozitul pe profit (80 la sută din profitul impozabil);
- impozitul pe salarii;
- alte impozite, taxe și contribuții datorate.

Impozitele curente sunt calculate, înregistrate și virate la bugetul statului în conformitate cu reglementările fiscale din România.

Tabelul nr.11. Bilanțul Băncii Naționale a României

ACTIV	31.12.1999	31.12.2000	2000/1999
	mld.lei	mld.lei	%
1. Disponibilități bănești și alte valori	42,2	45,0	106,6
2. Metale și pietre prețioase	1 066,7	1 371,3	128,6
<i>Dobânzi de încasat</i>	16,1	4,0	24,8
3. Active externe	71 330,1	115 994,1	162,6
<i>Dobânzi de încasat la depozite la termen</i>	324,1	709,0	218,8
<i>Dobânzi de încasat la titluri și obligațiuni</i>	556,0	919,1	165,3
4. Valori mobiliare	16 838,9	16 176,1	96,0
<i>Dobânzi de încasat</i>	1 472,8	1 151,0	78,1
5. Împrumuturi acordate statului	-	-	x
6. Credite acordate băncilor	2 181,6	6 952,7	318,7
<i>Dobânzi de încasat</i>	647,5	197,6	30,5
<i>Provizioane specifice de risc de credit</i>	383,7	802,6	209,2
<i>Provizioane specifice de risc de dobândă</i>	305,5	60,7	19,9
7. Alte credite	32,1	25,5	79,4
<i>Dobânzi calculate</i>	32,9	39,1	118,8
8. Dobânzi de încasat - total	2 743,9	2 959,1	107,8
9. Regularizări din operațiuni cu FMI	908,6	-	x
10. Alte active	3 596,3	3 835,9	106,7
<i>Provizioane pentru alte active</i>	-	152,2	x
Total activ	98 740,4	147 359,7	149,2
PASIV			
1. Numerar în circulație	18 676,4	28 108,8	150,5
2. Obligațiuni emise de BNR	5 365,8	6 771,3	126,2
<i>Dobânzi de plătit</i>	68,3	76,8	112,5
3. Pasive externe	34 731,6	44 236,6	127,4
<i>Dobânzi de plătit la depozite la termen</i>	28,2	90,4	320,6
<i>Dobânzi de plătit la împrumuturi</i>	96,7	134,7	139,3
<i>Dobânzi de plătit la alocații DST de la FMI</i>	x	20,1	x
4. Disponibilități ale Trezoreriei statului	2 846,7	1 015,6	35,7
5. Disponibilități ale băncilor la BNR	30 963,4	48 921,6	158,0
<i>Dobânzi de plătit</i>	17,5	153,9	879,4
6. Alte disponibilități ale titularilor de cont	11,7	22,7	194,0
7. Dobânzi de plătit – total	210,7	475,9	225,9
8. Alte pasive	337,5	380,6	112,8
9. Capital, fonduri și rezerve	5 596,6	17 426,6	311,4
Total pasiv	98 740,4	147 359,7	149,2

6. Analiza bilanțului la 31 decembrie 2000. Volumul global al activității băncii la 31 decembrie 2000 a fost de 147 359,7 miliarde lei. Activele externe au deținut o pondere importantă în total active, respectiv 78,7 la sută, iar pasivele externe au reprezentat 30 la sută din total pasive.

Tabelul nr.12. Structura activelor și pasivelor

	31.12.1999		31.12.2000		2000/1999 variație (%)
	mld. lei	% în total	mld. lei	% în total	
Active	98 740,4	100,0	147 359,7	100,0	49,2
- în valută	71 330,1	72,2	115 994,1	78,7	62,6
- în lei	27 410,3	27,8	31 365,6	21,3	14,4
Pasive	98 740,4	100,0	147 359,7	100,0	49,2
- în valută	34 731,6	35,2	44 236,6	30,0	27,4
- în lei	64 008,8	64,8	103 123,1	70,0	61,1

6.1. Analiza activului bilanțier. În perioada 31 decembrie 1999 – 31 decembrie 2000 activul bilanțier s-a majorat cu 49,2 la sută.

Tabelul nr.13. Structura activului bilanțier

	31.12.1999		31.12.2000		2000/1999 variație (%)
	mld. lei	% în total	mld. lei	% în total	
Total active	98 740,4	100,0	147 359,7	100,0	49,2
1. Active externe	71 330,1	72,2	115 994,1	78,7	62,6
2. Valori mobiliare	16 838,9	17,1	16 176,1	11,0	-4,0
3. Credite acordate băncilor	2 181,6	2,2	6 952,7	4,7	218,7
4. Metale prețioase	1 066,7	1,1	1 371,3	0,9	28,6
5. Imobilizări, stocuri	1 188,7	1,2	1 220,7	0,9	2,7
6. Dobânzi de încasat	2 743,9	2,8	2 959,1	2,0	7,8
7. Alte active	3 390,5	3,4	2 685,7	1,8	-20,8

6.1.1. Activele externe au cunoscut o creștere de 44 664 miliarde lei, respectiv 62,6 la sută în anul 2000 față de anul 1999, cu următoarea structură:

- disponibilul în DST la Fondul Monetar Internațional a scăzut cu 158,6 miliarde lei față de 31 decembrie 1999, scădere determinată de vânzări de DST în schimbul altor valute și de plata dobânzilor și comisioanelor aferente creditelor primite de la Fond;
- aurul monetar, format din lingouri și monede la standarde internaționale, a crescut cu 35,7 la sută față de anul 1999, creștere datorată atât achizițiilor de pe piața internă, cât și reevaluării stocului de aur la sfârșitul anului 2000 la prețul de 227 264 lei/gram.
- depozitele la vedere și cele la termen s-au majorat cu 8 287,6 miliarde lei;
- valorile mobiliare străine au înregistrat la 31 decembrie 2000 un sold de 51 740,9

miliarde lei, format din titluri de stat în valută (50 332,7 miliarde lei) și obligațiuni cumpărate de BNR în sumă de 1 408,2 miliarde lei, consemnând o creștere de 1,8 ori față de anul 1999;

- participațiile externe la data de 31 decembrie 2000 au avut un sold de 28 610,5 miliarde lei, înregistrând o creștere de 1,3 ori față de anul 1999. BNR deține participații la Fondul Monetar Internațional, Banca Internațională pentru Reconstrucție și Dezvoltare, Banca Reglementelor Internaționale, Banca Europeană pentru Reconstrucție și Dezvoltare, Agenția pentru Garantarea Multilaterală a Investițiilor și la Corporația Financiară Internațională.

6.1.2. Valorile mobiliare reprezintă certificate de trezorerie achiziționate de către BNR de pe piața secundară a titlurilor de stat. Valorile mobiliare au scăzut ca pondere în total activ de la 17,1 la sută la 31 decembrie 1999 la 11 la sută la 31 decembrie 2000, iar în valoare absolută de la 16 838,9 miliarde lei în anul 1999 la 16 176,1 miliarde lei.

6.1.3. Activitatea de creditare a băncilor a fost orientată în anul 2000 doar spre acordarea de credite în scopul protejării și limitării riscului de sistem bancar și de plăți. Ponderea creditelor în total active a crescut de la 2,2 la sută la 31 decembrie 1999 la 4,7 la sută la 31 decembrie 2000. Acordarea acestor credite poate genera pentru BNR riscuri de neplată (risc de credit, de dobândă sau de lichiditate). Pentru prevenirea acestor riscuri, BNR a emis Normele privind calculul, constituirea, diminuarea sau anularea provizioanelor specifice de risc de credit și de dobândă și a constituit în anul 2000 provizioane specifice de risc de credit și de dobândă în sumă de 883,3 miliarde lei.

6.1.4. Valorile imobilizate și stocurile au scăzut ca pondere în total activ de la 1,2 la sută în anul 1999 la 0,9 la sută în anul 2000, iar în valoare absolută au crescut de la 1 188,7 miliarde lei în anul 1999 la 1 220,7 miliarde lei în anul 2000. În structură, acestea sunt formate din construcții, terenuri, mijloace de transport, stocuri materiale, alte valori.

6.2. Analiza pasivului bilanțier. Creșterea pasivelor s-a realizat în principal pe baza disponibilităților băncilor la BNR și a numerarului în circulație.

Tabelul nr.14. Structura pasivului bilanțier

	31.12.1999		31.12.2000		2000/1999
	mld. lei	% în total	mld. lei	% în total	variație (%)
Total pasive	98 740,4	100,0	147 359,7	100,0	49,2
1. Numerar în circulație	18 676,4	18,9	28 108,8	19,1	50,5
2. Pasive externe, obligațiuni emise și depozite atrase	40 097,4	40,6	51 007,9	34,6	27,2
3. Cont de disponibil al Trezoreriei	2 846,7	2,9	1 015,6	0,7	-64,3
4. Conturi curente ale băncilor	30 963,4	31,3	48 921,6	33,2	58,0
5. Capital, rezerve, fonduri	5 596,6	5,7	17 426,6	11,8	211,4
6. Alte pasive	559,9	0,6	879,2	0,6	57,0

6.2.1. Numerarul în circulație a avut o pondere de 19,1 la sută în pasivul bilanțier și a reprezentat o sursă proprie de acoperire a activelor cu grad mare de lichiditate. Creșterea în valoare absolută a numerarului în circulație cu 9 432,4 miliarde lei s-a datorat, în special, volumului mare al plăților *cash*, determinate de:

- plățile compensatorii acordate persoanelor disponibilizate;
- măsurile de indexare a pensiilor și a altor venituri cu caracter social;
- plăți compensatorii (efectuate în numerar) pentru deponenții de la Bankcoop, Credit Bank și Banca Internațională a Religiiilor.

6.2.2. Volumul total al obligațiilor către instituțiile financiare internaționale și băncile străine, inclusiv obligațiunile emise de BNR au reprezentat 34,6 la sută din totalul pasivului, situându-se sub nivelul total al activelor externe, fapt care reflectă un raport favorabil pentru BNR.

Principalele obligații ale BNR față de instituțiile financiare internaționale sunt:

- echivalentul în lei al împrumuturilor în DST primite de la Fondul Monetar Internațional în sumă de 36 446,1 miliarde lei, creșterea cu 8 894,8 miliarde lei față de anul precedent fiind determinată de creditele primite de la FMI și diferențele favorabile de curs ca urmare a reevaluării DST/leu;
- disponibilități ale BIRD (368,5 miliarde lei) și ale Agenției pentru Garantarea Multilaterală a Investițiilor (3,9 miliarde lei);
- depozite la termen atrase de la bănci centrale (2 652,8 miliarde lei);
- împrumuturi financiare de la bănci străine (714,6 miliarde lei).

Nivelul obligațiunilor emise de BNR pe piața externă s-a situat la 31 decembrie 2000 la valoarea de 6 771,3 miliarde lei, reprezentând emisiunea de obligațiuni "Samurai 2" pe piața japoneză.

6.2.3. Disponibilitățile băncilor aflate în conturi la BNR sub forma rezervelor minime obligatorii, sub formă de depozite și alte disponibilități au avut o pondere în total pasiv de 33,2 la sută, constituite ca surse atrase și derulate în cadrul politicii monetare. În valoare absolută, rezervele minime obligatorii în lei sunt în sumă de 23 420,3 miliarde lei (47,9 la sută din total), rezervele în valută în sumă de 15 397,9 miliarde lei (31,5 la sută), iar valoarea depozitelor atrase de la bănci în sumă de 9 715 miliarde lei, cu 265 la sută mai mult față de anul precedent.

6.2.4. Capitalul BNR se ridică la valoarea de 172,4 miliarde lei, cu 25,9 miliarde lei în creștere față de începutul anului. Capitalul, rezervele și fondurile proprii reprezintă 11,8 la sută din totalul pasivului.

6.2.5. Contul special de reevaluare prezintă un sold de 11 201,4 miliarde lei, datorită reevaluărilor efectuate la 31 decembrie 2000, conform Statutului Băncii Naționale a României.

Capitolul IX. Contul de profit și pierdere

1. Contul de profit și pierdere a fost întocmit pe baza înregistrărilor contabile privind veniturile realizate și cheltuielile efectuate.

Tabelul nr.15. Structura contului de profit și pierdere			
INDICATORI	31.12.1999	31.12.2000	2000/1999
	mld.lei	mld.lei	variație (%)
VENITURI			
1. Venituri din operațiunile băncii	10 915,6	14 804,4	35,6
Dobânzi la liniile de credit	1 308,9	709,4	-45,8
Venituri din comisioane și taxe	719,9	881,2	22,4
Venituri din operațiuni cu titluri în lei (dobânzi la certificate de trezorerie)	6 427,4	9 176,1	42,8
Dobânzi și alte venituri în valută	1 185,3	1 115,9	-5,9
Venituri din operațiuni cu titluri în valută	1 192,4	2 315,6	94,2
Venituri din operațiuni cu metale prețioase	81,7	49,1	-39,9
Venituri din provizioane	-	557,1	x
2. Alte venituri	136,1	134,3	-1,3
I. TOTAL VENITURI (1+2)	11 051,7	14 938,7	35,2
CHELTUIELI			
1. Cheltuieli efectuate cu operațiuni bancare	8 314,6	11 993,8	44,2
Dobânzi plătite societăților bancare și Trezoreriei statului	4 599,6	7 203,2	56,6
Dobânzi și comisioane plătite la creditele FMI	439,8	658,7	49,8
Dobânzi și comisioane plătite în valută la creditele obținute de BNR din alte surse și alte cheltuieli în valută	1 552,6	1 667,1	7,4
Cheltuieli privind operațiuni cu titluri în valută	1 075,1	373,9	-65,2
Cheltuieli privind operațiuni cu titluri în lei	279,4	759,8	171,9
Cheltuieli cu emisiunea monetară	233,8	379,1	62,1
Cheltuieli privind operațiuni cu metale prețioase	124,2	84,9	-31,6
Pierderi din creanțe nerecuperabile	-	808,7	x
Alte cheltuieli	10,1	58,4	478,2
2. Cheltuieli generale	1 579,2	1 827,1	15,7
Cheltuieli cu personalul	521,3	667,8	28,1
Cheltuieli cu provizioanele	731,2	883,3	20,8
Alte cheltuieli generale	326,7	276,0	-15,5
II. TOTAL CHELTUIELI (1 + 2)	9 893,8	13 820,9	39,7
III. Profit/pierdere (I - II)	1 157,9	1 117,8	-3,5
din care:			
1. Fond de rezervă	4,4	46,5	956,8
2. Impozit pe profit	956,0	892,9	-6,6
3. Profit net	197,5	178,4	-9,7

2. Analiza veniturilor și a cheltuielilor

2.1. În ceea ce privește **veniturile**, conform datelor înscrise în contul de profit și pierdere întocmit la 31 decembrie 2000 se remarcă următoarele:

- principala sursă de venit a BNR în anul 2000 au constituit-o dobânzile încasate aferente portofoliului de titluri de stat achiziționate de pe piața secundară, în sumă de 9 176,1 miliarde lei (61,4 la sută din veniturile totale);
- veniturile din dobânzi la creditele acordate, precum și cele din comisioane și speze, aferente operațiunilor de decontări bancare, au însumat 1 590,6 miliarde lei (10,6 la sută din veniturile totale);
- veniturile din dobânzile încasate la depozitele în valută și dividendele pentru participații externe au fost de 1 115,9 miliarde lei (7,5 la sută din veniturile totale), iar veniturile din operațiunile cu titluri în valută au însumat 2 315,6 miliarde lei (15,5 la sută din veniturile totale);
- veniturile din provizioanele rezultate în urma operațiunii de trecere pe cheltuieli cu pierderi a sumelor din valoarea creditelor și dobânzilor aferente, acordate Băncii Agricole, pentru care s-au constituit provizioane au fost de 557,1 miliarde lei (3,7 la sută din veniturile totale);
- dobânzile încasate în aur, precum și diferențele favorabile rezultate din operațiunile cu metale prețioase au însumat 49,1 miliarde lei.

2.2. Cheltuielile totale au crescut cu 39,7 la sută în anul 2000 față de anul 1999. Se remarcă faptul că din totalul cheltuielilor, 86,8 la sută (11 993,8 miliarde lei) reprezintă cheltuieli cu operațiunile bancare, în timp ce 13,2 la sută reprezintă cheltuielile cu caracter general, determinate de funcționarea instituției.

2.2.1. Principalele categorii de cheltuieli efectuate de BNR în anul 2000 au fost:

- dobânzile plătite băncilor și Trezoreriei statului, în sumă de 7 203,2 miliarde lei, respectiv 60,1 la sută din totalul cheltuielilor cu operațiunile, înregistrând o creștere de 56,6 la sută comparativ cu anul precedent. În structură, aceste cheltuieli cuprind:
 - dobânzile plătite la rezerva obligatorie, care s-au majorat datorită creșterii nivelului rezervelor;
 - dobânzile plătite la depozitele constituite de bănci la BNR;
 - dobânzile plătite la disponibilitățile Trezoreriei statului;
- dobânzile și comisioanele în valută plătite la creditele obținute de la FMI, în valoare de 658,7 miliarde lei, adică 5,5 la sută din total cheltuieli cu operațiuni;
- dobânzile plătite la creditele obținute de Banca Națională a României de pe piața interbancară, precum și comisioanele în valută plătite, care sunt de 1 667,1 miliarde lei (13,9 la sută);
- cheltuielile generate de operațiunile cu titluri în valută au totalizat 373,9 miliarde lei (3,1 la sută din totalul cheltuielilor cu operațiunile), iar cheltuielile privind operațiunile cu titluri în lei au însumat 759,8 miliarde lei (6,3 la sută);

- pierderile din creanțe nerecuperabile însumează 808,7 miliarde lei și reprezintă contravaloarea creditelor și dobânzilor aferente acordate Băncii Agricole și anulate prin Ordonanța de urgență a Guvernului nr.49/2000;
- cheltuielile efectuate cu emisiunea monetară au fost de 379,1 miliarde lei, iar cele reprezentând operațiunile cu metale prețioase însumează 84,9 miliarde lei.

2.2.2. Cheltuielile generale, în valoare de 1 827,1 miliarde lei, au crescut cu 15,7 la sută față de anul 1999 și reprezintă 13,2 la sută în totalul cheltuielilor BNR. Cheltuielile generale (fără cele aferente provizioanelor constituite) care au înregistrat un nivel de creștere mai mic decât cel al indicelui inflației, ceea ce a determinat o reducere în termeni reali a acestora, au următoarea structură:

- 883,3 miliarde lei, adică 48,3 la sută din totalul cheltuielilor generale, reprezintă provizioane constituite în conformitate cu Norma BNR privind calculul și constituirea provizioanelor;
- 667,8 miliarde lei au reprezentat cheltuieli cu personalul și asimilate acestora, respectiv 4,8 la sută din totalul cheltuielilor efectuate de BNR și respectiv 36,6 la sută din totalul cheltuielilor generale;
- cheltuielile generale de funcționare în sumă de 276 miliarde lei au scăzut față de anul 1999 cu 15,1 la sută, reprezentând 2 la sută în total cheltuieli, având următoarea structură:
 - cheltuieli materiale și cu obiectele de inventar;
 - cheltuieli cu lucrările și serviciile efectuate de terți;
 - cheltuieli de protocol, reclamă și publicitate;
 - alte cheltuieli.

2.2.3. La data de 31 decembrie 2000 profitul brut a fost de 1 117,8 miliarde lei, din care s-a alocat pentru fondul de rezervă suma de 46,5 miliarde lei, conform art.40 din Legea nr.101/1998 privind Statutul Băncii Naționale a României.

Cheltuielile cu impozitul pe profit au fost de 892,9 miliarde lei și au fost stabilite pe baza declarațiilor fiscale întocmite lunar.

Profitul net rezultat, în sumă de 178,4 miliarde lei, a fost repartizat în conformitate cu art. 45 din Legea nr.101/1998 privind Statutul Băncii Naționale a României.

Partea IV
Obiective și orientări

Capitolul X . Obiective și orientări ale politicilor BNR în anul 2001

1. Anul 2001 este decisiv pentru îndeplinirea obiectivelor din Strategia națională de dezvoltare economică a României pe termen mediu (2000 – 2004). Orientările generale ale acestui document vizează consolidarea câștigurilor obținute în anul precedent pe linia creșterii PIB, reducerii șomajului, ținerii sub control a deficitelor bugetar și de cont curent, dar un accent deosebit va fi pus pe procesul accelerării dezinflației. Dintre toți indicatorii macroeconomici, inflația particularizează în mod negativ economia României și, ca atare, necesită un efort special din partea tuturor factorilor implicați (stat, sistem bancar, producători, comercianți, consumatori). Deși politica monetară are un rol important în combaterea inflației, ea nu poate suplini acțiunea celorlalte politici în tratarea cauzelor atât de complexe și de diferite ale acestui fenomen. De aceea, este necesar ca și celelalte politici (bugetară, salarială, de privatizare, de restructurare) să promoveze măsuri care să sprijine accelerarea procesului de dezinflație; mai mult, ansamblul acestor politici trebuie să urmărească cu consecvență și coerență în timp obiectivul dezinflației.

2. Principalele obiective ale programului economic, care stau la baza orientărilor de politică monetară pentru anul 2001, sunt următoarele:

- reducerea ratei anuale a inflației, exprimată prin prețuri de consum, la 25 la sută (decembrie/decembrie);
- accelerarea creșterii economice la 4,1 procente, în condițiile unui an agricol normal;
- păstrarea deficitului bugetului general consolidat la nivelul obținut în anul precedent (3,7 la sută din PIB), concomitent cu consolidarea reformei fiscale;
- limitarea deficitului de cont curent la cel mult 2 miliarde dolari (5,5 procente din PIB), în condițiile creșterii exporturilor cu peste 15 la sută și a importurilor cu peste 20 la sută față de anul precedent;
- atingerea unui volum de rezerve internaționale de 4,6 miliarde dolari (din care rezerve valutare oficiale de 3,5 miliarde dolari), acoperind patru luni de importuri;
- reducerea ratei șomajului sub 10 procente.

3. Programul monetar se bazează în continuare primordial pe ancora monetară. În cazul în care condițiile externe (îndeosebi evoluția monedei euro față de dolar), evoluția contului curent, precum și consistența pachetului de politici dezinflaționiste o vor permite, se are în vedere eliberarea cursului de schimb de rolul de ajustare a echilibrului extern și conferirea unui rol mai pronunțat acestuia în procesul moderării anticipațiilor inflaționiste. Programul monetar este construit pe ipoteza că, urmând inversării de tendință din decembrie 2000, cererea de bani va continua să crească pe tot parcursul anului 2001, ceea ce va permite reluarea procesului de remonetizare a economiei. Nivelurile agregatelor monetare programate pentru anul 2001, dimensionate în corelație cu evoluția prognozată a cererii de bani, vor constitui reperele pe baza cărora politica monetară își va calibra oferta de monedă în economie.

4. În elaborarea programului monetar s-a menținut ipoteza regimului de flotare controlată a cursului de schimb al leului, dar pentru acest an s-a prognozat o apreciere în termeni reali a monedei naționale (de circa 3 – 5 la sută) față de coșul valutar euro-dolar, care coroborată cu o productivitate a muncii îmbunătățită să conserve competitivitatea externă a produselor și serviciilor românești, în condițiile evitării distorsionării procesului dezinflaționist.

5. Din perspectiva armonizării obiectivelor cu instrumentele de politică monetară s-a avut în vedere faptul că ratele dobânzilor vor cunoaște o reducere graduală și sustenabilă a nivelurilor pozitive în termeni reali, corelată cu evoluția procesului de remonetizare, pentru a nu se repeta scenariul de tip *stop-go* din anul precedent. Dat fiind faptul că dezinflația este un proces gradual și relativ lent, anticipațiile inflaționiste necesită un timp îndelungat pentru a se reorienta și consolida pe un trend descendent. Finanțarea deficitului bugetar în cea mai mare parte din resurse externe va permite o relaxare a presiunilor asupra dobânzilor pieței interne, scăzând prima de risc înaltă încorporată în acestea. Totuși, o utilizare prea voluntaristă a acestui instrument nu este de recomandat, atât timp cât cauzele fundamentale ale inflației înalte nu vor fi eradicate.

6. Pentru implementarea programului monetar, BNR va utiliza în continuare, pe baze competitive și în condiții de transparență, instrumentele de piață prevăzute în Regulamentul nr.1/2000, care îmbină extinderea utilizării tranzacțiilor de tipul operațiunilor reversibile cu titluri de stat (*repo* și *reverse repo*) cu atragerea de depozite de către banca centrală.

7. În domeniul reglementării, obiectivul pe termen scurt îl constituie continuarea absorbirii directivelor comunitare. Astfel, pe parcursul anului 2000 s-a inițiat elaborarea unor norme de prudență bancară privind lichiditatea băncilor, norme ce urmează a fi aprobate în prima jumătate a anului 2001. Tot în domeniul prudențial, BNR urmează să amendeze normele existente privind autorizarea și modificările în situația băncilor (pentru a crește exigențele privitoare la calitatea acționariatului și managementului băncilor), precum și reglementările privind clasificarea creditelor (pentru lărgirea categoriilor de active supuse provizionării).

8. De o deosebită importanță este finalizarea proiectului noului Regulament valutar, prin care se va realiza armonizarea prevederilor privind operațiunile de capital cu legislația comunitară. Totodată, această măsură se va înscrie pe linia implementării hotărârilor Consiliului de administrație al băncii centrale referitoare la liberalizarea graduală a operațiunilor de capital, în concordanță cu obligațiile asumate de România prin Acordul european, ca și prin documentele aferente deschiderii acestui capitol de negociere cu UE.

9. Dintre reglementările care vor apărea în cursul anului 2001 fac parte: norme prudențiale în domeniul instrumentelor financiare derivate; norme privind managementul

activelor și pasivelor instituțiilor de credit; norme care să prevadă cerințele minime pentru procedurile de control intern la nivelul instituțiilor de credit. Va fi reglementat în mod exhaustiv și domeniul organizațiilor cooperatiste de credit, inclusiv prin elaborarea, împreună cu Ministerul Finanțelor, a unor norme contabile specifice.

10. În cadrul procesului de elaborare a reglementărilor de prudență bancară, Direcția Reglementare și Autorizare din cadrul BNR beneficiază, în cadrul unei Convenții de înfrățire, de asistență tehnică din partea unui consorțiu de bănci centrale (Banca Franței, Banca Olandei, Banca Italiei).

11. O prioritate pentru Guvern și pentru Banca Națională a României a constituit-o finalizarea privatizării Băncii Agricole, în prima parte a anului 2001. În anul 2001 va demara procesul de privatizare a celei mai mari bănci cu capital majoritar de stat, Banca Comercială Română.

12. Aplicarea cu succes a acestor măsuri va permite reducerea inflației pe termen mediu, până la niveluri exprimate printr-o singură cifră, la orizontul anilor 2004-2005. România a optat pentru o variantă de dezinflație graduală, avându-se în vedere că o reducere abruptă a inflației presupune pe termen scurt inducerea unei noi recesiuni, precum și o creștere a șomajului, fenomene pe care societatea românească le tolerează greu. Totuși, chiar în cadrul acestei abordări graduale, ritmul este relativ accelerat, scăderea anuală a inflației fiind de circa un sfert până la o treime din nivelul anului anterior.

Anexe

ORGANIGRAMA BĂNCII NAȚIONALE A ROMÂNIEI

la 31 decembrie 2000

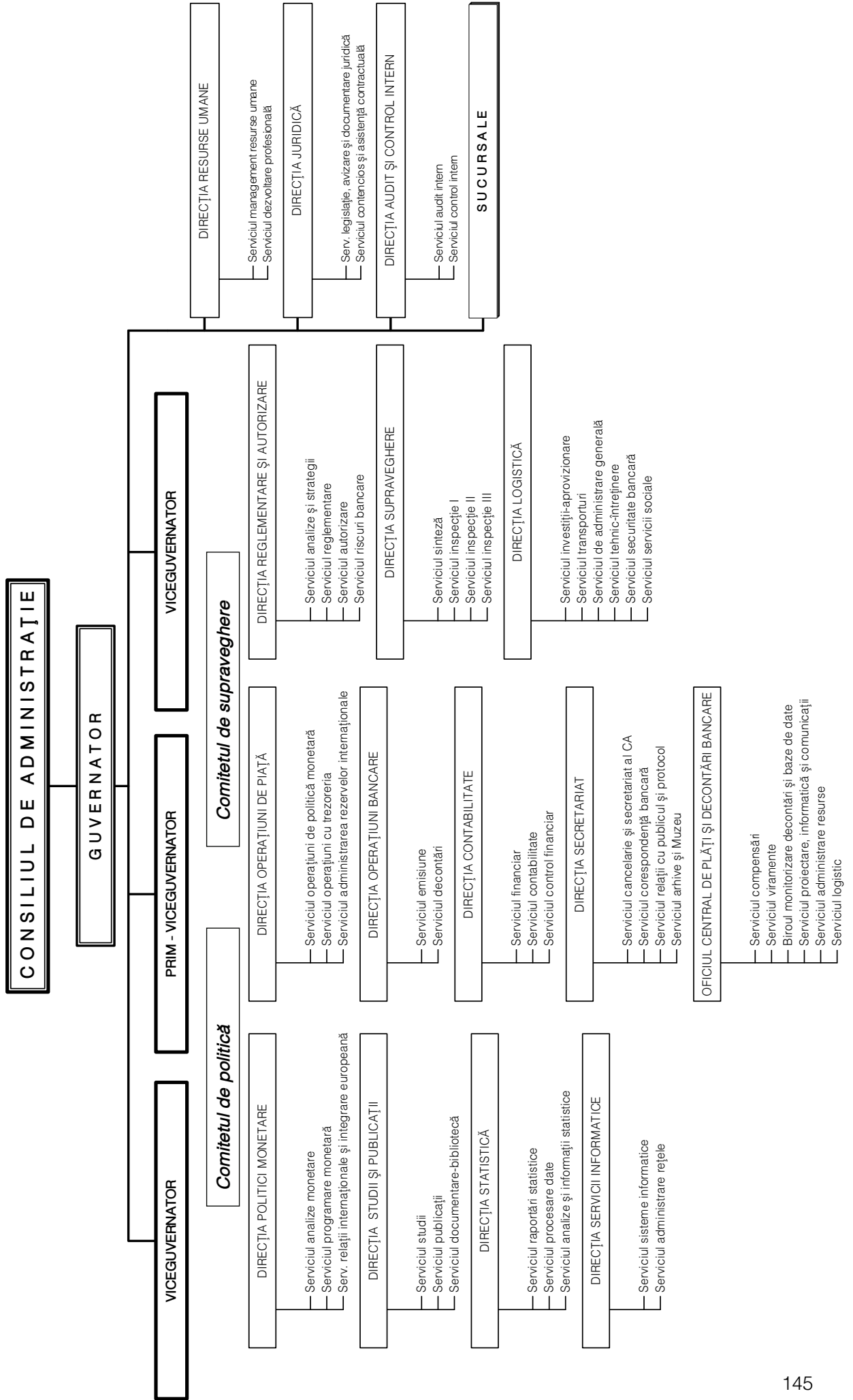

BĂNCILE DIN ROMÂNIA*

Nr. crt.	BANCA	SEDIUL	STATUT JURIDIC	NATURA CAPITALULUI	ANUL AUTORIZĂRII
	BANCA NAȚIONALĂ A ROMÂNIEI	București, Str. Lipscani nr.25, sector 3	Banca centrală a statului român	capital de stat	
I	BĂNCI - PERSOANE JURIDICE ROMÂNE (societăți pe acțiuni)				
1	Banca Comercială Română	București, Bd. Regina Elisabeta nr.5, sector 3	S.A.	majoritar de stat și privat autohton	1990
2	Banca Agricolă ¹⁾	București, Bd.Mircea Vodă nr.44, bl. M17, tronson II, sector 3	S.A.	majoritar de stat și privat autohton	1990
3	Casa de Economii și Consemnațiuni (CEC) ²⁾	București, Calea Victoriei nr.13, sector 3	S.A.	capital de stat	1949
4	Banca Română pentru Dezvoltare (BRD)	București, Str. Doamnei nr.4, sector 3	S.A.	majoritar privat (străin și autohton) și de stat	1990
5	Banca Comercială "Ion Țiriac"	București, Calea Victoriei nr.15, sector 3	S.A.	privat autohton și străin	1991
6	BANC POST	București, Bd. Libertății nr.18, bl.104, sector 5	S.A.	majoritar de stat și privat autohton	1991
7	Banca Turco - Română ³⁾	București, Str. Ion Câmpineanu nr.16, sector 1	S.A.	de stat și privat străin	1994
8	ABN AMRO Bank (România)	București, Bd. Expoziției nr.2, World Trade Center, unit.2.23, sector 1	S.A.	privat străin	1995
9	Banca de Export-Import a României (EXIMBANK)	București, Spl. Independenței nr.15, sector 5	S.A.	majoritar de stat și privat autohton	1992
10	Citibank România	București, Bd. Iancu de Hunedoara nr.8, sector 1	S.A.	privat străin	1996
11	Alpha Bank România	București, Piața Gh. Cantacuzino nr.6, sector 2	S.A.	privat străin	1994
12	Banca Transilvania	Cluj-Napoca, Bd. Eroilor nr.36	S.A.	privat autohton și străin	1994
13	FINANSBANK (România)	București, Str. Doamnei nr.17-19, sector 3	S.A.	majoritar privat străin	1993
14	Banca Comercială "ROBANK"	București, Bd. Unirii nr.59, sector 3	S.A.	privat autohton și străin	1995
15	Banca Daewoo (România)	București, International Business Center, Bd. Carol I nr. 34-36, et.1, sector 2	S.A.	privat autohton și străin	1997
16	Banca pentru Mică Industrie și Liberă Inițiativă MINDBANK	București, Calea Griviței nr.24, sector 1	S.A.	privat autohton și străin	1990
17	Banca Românească	București, Bd. Unirii nr.35, bl. A3, sector 3	S.A.	privat autohton și străin	1993
18	Banca de Credit și Dezvoltare ROMEXTERRA	Târgu Mureș, Piața Trandafirilor nr. 21	S.A.	majoritar privat autohton și de stat	1994
19	PIRAEUS BANK ROMÂNIA	București, Bd. Carol I nr.34-36, et. VI, sector 2	S.A.	privat autohton și străin	1995

* la 31 decembrie 2000

1) Banca se află în regim de administrare, restructurare financiară și operațională în vederea privatizării.

2) Reorganizată ca societate bancară pe acțiuni în baza Legii nr.66/1996.

3) I s-a retras calitatea de bancă participantă la decontarea finală a operațiunilor cu valori mobiliare.

- continuare -

Nr. crt.	BANCA	SEDIUL	STATUT JURIDIC	NATURA CAPITALULUI	ANUL AUTORIZĂRII
20	Banca Comercială West Bank	Arad, Str. Revoluției nr.88	S.A.	privat autohton și străin	1996
21	Banca Română pentru Relansare Economică LIBRA BANK	București, Bd. Aviatorilor nr.46, sector 1	S.A.	privat autohton	1996
22	Banca Română de Scont	Brașov, Str. Turnului nr.5	S.A.	privat autohton	1996
23	Banca Comercială "UNIREA" ⁴⁾	București, Str. Johann Strauss nr.1, sector 2	S.A.	privat autohton	1996
24	DEMIRBANK (România)	București, Splaiul Unirii nr.16, sector 4	S.A.	privat autohton și străin	1997
25	Commercial Bank of Greece (România)	București, Str. Berzei nr.19, sector 1	S.A.	privat străin	1996
26	Raiffeisenbank (România)	București, Bd. Unirii nr. 74, bl. J3B, aripa 2-3, sector 3	S.A.	privat străin	1997
27	Bank~Austria Creditanstalt România	București, Str. Grigore Mora nr.37, sector 1	S.A.	privat străin	1998
28	ROMANIAN INTERNATIONAL BANK	București, Str. Iuliu Teodori nr.1, sector 5	S.A.	privat străin	1998
29	BNP - Dresdner Bank (România)	București, Str. C.A. Rosetti nr.36, sector 2	S.A.	privat străin	1998
30	Banca Comercială "CARPATICA"	Sibiu, Bd. Mihai Viteazu, bl.42	S.A.	privat autohton și străin	1999
31	BANCA DE INVESTIȚII ȘI DEZVOLTARE (BID)	București, Bd. Dimitrie Cantemir nr.2, bl. P3, tronson 2, sector 4	S.A.	privat autohton	2000
32	VOLKSBANK (România)	București, Str. Colței nr.8, sector 3	S.A.	privat străin	2000
33	Banca "Dacia Felix"	Cluj-Napoca, Str. Memorandumului nr. 28	S.A.	privat autohton și străin	1991
II	BĂNCI - PERSOANE JURIDICE STRĂINE (sucursale)				
1	ING Bank NV - sucursala București -	București, Șos. Kiseleff nr.11-13, sector 1	Sucursală		1994
2	Banque Franco - Roumaine - sucursala București -	București, P-ța Charles de Gaulle nr.3-5, sector 1	Sucursală		1990
3	MISR Romanian Bank - sucursala București -	București, Bd. Unirii nr.66, bl.K3, sector 3	Sucursală		1987
4	Frankfurt Bukarest Bank AG - sucursala București -	București, Bd. Carol I nr.34-36, sector 2	Sucursală		1979
5	National Bank of Greece - sucursala București -	București, Splaiul Unirii nr.4 bl. B3, tronson 3, sector 4	Sucursală		1996
6	Banca Italo - Romena SpA - sucursala București -	București, Bd. Carol I nr.34-36, sector 2	Sucursală		1996
7	United Garanti Bank International N.V., Amsterdam - sucursala București -	București, Str. Paris nr.30, sector 1	Sucursală		1998
8	Banca di Roma SpA Italia - sucursala București -	București, Str. Dr. Staicovici nr.75, sector 5	Sucursală		2000

4) Este în regim special de decontare a operațiunilor interbancare.

**LISTA PRINCIPALELOR LUCRĂRI
TRANSMISE PARLAMENTULUI ROMÂNIEI
DE BANCA NAȚIONALĂ A ROMÂNIEI
în anul 2000**

1. Raport anual 1999
2. Buletinele lunare pe anul 2000
3. Raport anual privind balanța de plăți și poziția investițională internațională a României - 1999

Index legislativ

PRINCIPALELE ACTE NORMATIVE CU CARACTER ECONOMIC GENERAL ADOPTATE ÎN ANUL 2000

Hotărârea Guvernului nr.3 din 06.01.2000 prevede înființarea, organizarea și funcționarea Consiliului de Coordonare Economico-Financiară în cadrul Guvernului României, având rolul de a elabora proiectele politicii guvernamentale în domeniul economico-financiar (M.O. nr.6/10.01.2000).

Legea nr.1 din 11.01.2000 precizează modul de reconstituire a dreptului de proprietate asupra terenurilor agricole până la 50 ha și asupra terenurilor forestiere până la 10 ha, solicitate potrivit prevederilor Legii fondului funciar nr.18/1991 și ale Legii nr.169/1997 (M.O. nr.8/12.01.2000).

Hotărârea Guvernului nr.7 din 12.01.2000 modifică Hotărârea Guvernului nr. 788/1998 privind aprobarea Programului “Stimularea înființării de întreprinderi mici și mijlocii și sprijinirea noilor întreprinderi”, majorând nivelul maxim al ajutoarelor financiare nerambursabile la 120 milioane lei pentru fiecare solicitant (M.O. nr.12/14.01.2000).

Hotărârea Guvernului nr.88 din 03.02.2000 reglementează constituirea și funcționarea Comisiei de fundamentare a Strategiei naționale de dezvoltare economică. Comisia se constituie din grupul de lucru desemnat prin decizie a primului-ministru și alte grupuri de experți independenți, reprezentanți ai unor instituții și personalități ale științei, culturii și vieții academice universitare, alți reprezentanți ai societății civile (M.O. nr.57/07.02.2000).

Hotărârea Guvernului nr.101 din 09.02.2000 stabilește la 700 000 lei lunar nivelul salariului de bază minim brut pe țară, nivel valabil începând cu data de 1 februarie 2000 (M.O. nr.62/11.02.2000).

Ordonanța de urgență a Guvernului nr.6 din 18.02.2000 modifică Ordonanța de urgență a Guvernului nr.217/1999 privind impozitul pe profit, abrogând prevederile unor acte normative referitoare la scutirea de la plata impozitului pe profit (M.O. nr.74/21.02.2000).

Hotărârea Guvernului nr.138 din 28.02.2000 stabilește programul de restructurare în sectorul energiei electrice și termice. Acest program se va desfășura în patru etape, fiind precizate acțiunile ce se vor desfășura în cadrul fiecărei etape de restructurare (M.O. nr.89/28.02.2000).

Hotărârea Guvernului nr.332 din 27.04.2000 se referă la recorelarea pensiilor de asigurări sociale de stat. Începând cu data de 1 mai 2000 cuantumul individual ale pensiilor de asigurări sociale de stat se vor recorela în șase etape (M.O. nr.183/ 27.04.2000).

Legea nr.78 din 08.05.2000 instituie măsuri de prevenire, descoperire și sancționare a faptelor de corupție și se aplică persoanelor care exercită o funcție publică, care îndeplinesc o funcție

sau o însărcinare în cadrul serviciilor publice, exercită atribuții de control, acordă asistență specializată autorităților sau instituțiilor publice, dețin o funcție de conducere într-un partid, într-o formațiune politică, sindicat, organizație patronală, asociație fără scop lucrativ sau fundație (M.O. nr.219/18.05.2000).

Hotărârea Guvernului nr.382 din 11.05.2000 se referă la reorganizarea Agenției Naționale pentru Dezvoltare Regională, care funcționează ca organ de specialitate al administrației publice centrale, cu personalitate juridică, în subordinea Guvernului și sub coordonarea directă a primului-ministru. Domeniul de activitate al Agenției Naționale pentru Dezvoltare Regională îl constituie diminuarea dezechilibrelor regionale existente și stimularea dezvoltării echilibrate, stimularea înființării de noi întreprinderi și a dezvoltării întreprinderilor mici și mijlocii, promovarea investițiilor străine și a privatizării, stimularea reconstrucției zonelor defavorizate etc. (M.O. nr.219/18.05.2000).

Hotărârea Guvernului nr.449 din 02.06.2000 reglementează înființarea Comitetului Interministerial pentru Supravegherea Pieței Produselor și Serviciilor și Protecția Consumatorilor în vederea asigurării armonizării mecanismelor și instrumentelor vizând piața internă a produselor și serviciilor și pentru asigurarea protecției consumatorilor. Sunt stabilite funcțiile și atribuțiile Comitetului, precum și modul de conducere a acestuia (M.O. nr. 253/07.06.2000).

Hotărârea Guvernului nr.456 din 02.06.2000 aprobă Planul de acțiune al Programului guvernamental pe anul 2000 și pe perioada 2001-2004. Acesta stabilește acțiunile necesare pentru atingerea obiectivelor propuse în următoarele domenii: politica fiscală, politica monetară, sectorul financiar, privatizarea și restructurarea sectorului real, politica concurenței, mediul de afaceri, politica comercială, agricolă, socială, politica în domeniul sănătății, a învățământului, a mediului înconjurător, infrastructura, administrația publică (M.O. nr. 266/13.06.2000).

Legea nr.127 din 21.07.2000 modifică și completează art.156 din Legea nr.31/1990 privind societățile comerciale (M.O. nr.345/25.07.2000).

Ordonanța Guvernului nr.99 din 29.08.2000 stabilește principiile generale privind desfășurarea activității comerciale și urmărește dezvoltarea echilibrată a rețelei de distribuție a produselor și serviciilor pe piață, cu respectarea principiilor liberei concurențe, protecției vieții, sănătății, securității și intereselor economice ale consumatorilor, precum și a mediului (M.O. nr.424/01.09.2000).

Hotărârea Guvernului nr.753 din 31.08.2000 se referă la majorarea, în luna septembrie 2000, a pensiilor agricultorilor (cu 50 la sută) și a ajutoarelor sociale acordate conform legislației de pensii (cu 15 la sută). Se modifică totodată cuantumul pensii minime cuvenite agricultorilor (M.O. nr.442/05.09.2000).

Hotărârea Guvernului nr.756 din 31.08.2000 stabilește la 350 000 lei/gigacalorie nivelul prețului național de referință pentru energia termică furnizată populației prin sisteme centralizate, în scopul încălzirii locuințelor și preparării apei calde (M.O. nr.427/02.09.2000).

Hotărârea Guvernului nr.776 din 07.09.2000 reglementează organizarea și funcționarea Oficiului pentru Protecția Consumatorilor ce va coordona și realiza strategia și politica Guvernului în domeniul protecției consumatorilor. Acesta acționează pentru prevenirea și combaterea practicilor care dăunează sănătății, securității sau intereselor economice ale consumatorilor și evaluează efectele pe piață ale sistemelor de supraveghere a produselor și serviciilor (M.O. nr.458/18.09.2000).

Hotărârea Guvernului nr.826 din 21.09.2000 stabilește nivelul reducerii prețului de cumpărare al semințelor de grâu din producția internă provenită de la agenții economici autorizați, folosite în campania agricolă din toamna anului 2000, și aprobă Normele metodologice privind acordarea, utilizarea și controlul utilizării sumelor reprezentând reduceri ale prețului de cumpărare (M.O. nr.467/26.09.2000).

Legea nr.157 din 22.09.2000 aprobă Planul național pentru agricultură și dezvoltare rurală aferent Programului SAPARD pentru cofinanțarea acestuia de la bugetul de stat (M.O. nr. 471/28.09.2000).

Hotărârea Guvernului nr.845 din 28.09.2000 stabilește măsuri de protecție socială referitoare la pensiile de asigurări sociale de stat, în lunile septembrie – decembrie 2000. Astfel, pensiile de asigurări sociale de stat ce nu depășesc valoarea unui salariu mediu brut pe economie se corectează în plus cu 10 la sută în luna septembrie, iar în lunile octombrie – decembrie se vor corecta lunar, în plus cu 1,5 la sută, pensiile și celelalte ajutoare din sistemul asigurărilor sociale de stat (M.O. nr.475/29.09.2000).

Ordonanța de urgență a Guvernului nr.158 din 13.10.2000 aprobă acordarea producătorilor agricoli a compensației de 500 lei/kg pentru grâul de panificație din recolta anului 2000, destinat consumului intern (M.O. nr.510/18.10.2000).

Hotărârea Guvernului nr.1017 din 26.10.2000 modifică și completează Hotărârea Guvernului nr.978/1999 privind unele măsuri pentru implementarea Programului de restructurare a întreprinderilor și de reconversie profesională – RICOP (M.O. nr.554/08.11.2000).

Hotărârea Guvernului nr.1042 din 06.11.2000 modifică cuantumul ajutorului bănesc și limitele de venituri în funcție de care acesta se acordă categoriilor defavorizate ale populației ale căror locuințe sunt racordate la sisteme centralizate de furnizare a energiei termice (M.O. nr. 558/10.11.2000).

Legea nr.199 din 13.11.2000 creează cadrul legal necesar pentru elaborarea și aplicarea unei politici naționale de utilizare eficientă a energiei. Astfel, se instituie obligații și se acordă

stimulente pentru producătorii și consumatorii de energie în vederea utilizării eficiente a acestora (M.O. nr.577/ 17.11.2000).

Hotărârea Guvernului nr.1166 din 28.11.2000 stabilește la 1 000 000 lei lunar salariul de bază minim brut pe țară. Acest nivel este valabil începând cu data de 1 decembrie 2000 (M.O. nr. 615/29.11.2000).

Hotărârea Guvernului nr.1286 din 07.12.2000 modifică Hotărârea Guvernului nr.845/2000 privind unele măsuri de protecție socială referitoare la pensiile de asigurări sociale de stat. Astfel, în lunile octombrie, noiembrie și decembrie 2000 se corectează lunar, în plus cu 1,5 la sută, pensiile și celelalte ajutoare din sistemul asigurărilor sociale de stat ce nu depășesc valoarea a două salarii medii pe economie. În luna decembrie, acestea se corectează suplimentar cu 4,3 la sută (M.O. nr.675/18.12.2000).

Hotărârea Guvernului nr.1340 din 20.12.2000 reglementează organizarea și funcționarea Institutului Național de Statistică și Studii Economice (M.O. nr. 694/27.12.2000).

Ordonanța de urgență a Guvernului nr.297 din 30.12.2000 completează prevederile Legii nr.133/1999 privind stimularea întreprinzătorilor privați pentru înființarea și dezvoltarea întreprinderilor mici și mijlocii (M.O. nr.707/30.12.2000).

PRINCIPALELE ACTE NORMATIVE DIN DOMENIUL FINANCIAR-BANCAR ADOPTATE ÎN ANUL 2000

Comunicatul din 18.01.2000 al **Fondului de garantare a depozitelor în sistemul bancar** modifică plafonul de garantare a depozitelor constituite de deponenți persoane fizice la băncile care intră sub incidența prevederilor legale, majorându-l la 54 764 000 lei (de la 46 253 000 lei) pe deponent, pentru depozitele ce devin indisponibile în cursul primului semestru al anului 2000 (M.O. nr.17/18.01.2000).

Ordonanța Guvernului nr.4 din 21.01.2000 aprobă plafonul de îndatorare publică externă a României pentru anul 2000 stabilit la nivelul de 2 800 milioane dolari SUA (M.O. nr.25/24.01.2000).

Ordonanța Guvernului nr.9 din 21.01.2000 reglementează modul de stabilire a dobânzii legale pentru obligațiile bănești astfel: nivelul taxei oficiale a scontului, când debitorul este comerciant, nivelul taxei oficiale a scontului diminuat cu 20 la sută, pentru toate celelalte cazuri, 6 la sută pe an în relațiile de comerț exterior, când este aplicabilă legea română și când s-a stipulat plata în monedă străină. În raporturile civile dobânda nu poate depăși dobânda legală cu mai mult de 50 la sută pe an (M.O. nr.26/25.01.2000).

Ordonanța Guvernului nr.27 din 30.01.2000 stabilește regimul produselor supuse accizelor. Produsele pentru care se datorează accize sunt:

- a) alcoolul brut, alcoolul etilic rafinat, băuturile alcoolice și orice alte produse destinate industriei alimentare sau consumului, care conțin alcool etilic;
- b) produsele din tutun;
- c) produsele petroliere;
- d) alte produse și grupe de produse stabilite în anexa nr.2 la ordonanță (M.O. nr.42/31.01.2000).

Ordonanța Guvernului nr.30 din 30.01.2000 ratifică Acordul de împrumut dintre România, în calitate de Împrumutat, Banca Națională a României, în calitate de Agent al Împrumutatului, și Comunitatea Europeană, în calitate de Împrumutător, semnat la Bruxelles la 27.01.2000. Împrumutul în valoare de 200 milioane euro se acordă în scopul sprijinirii balanței de plăți și întăririi poziției rezervei valutare a României și va fi pus la dispoziție, în cel puțin două tranșe, prima fiind în sumă de 100 milioane euro (M.O. nr.44/31.01.2000).

Ordonanța Guvernului nr.40 din 30.01.2000 se referă la acreditarea agențiilor de credit în vederea administrării fondurilor publice pentru acordarea de microcredite. Agențiile de credit sunt abilitate să acorde microcredite la cererea solicitanților, în echivalentul în lei de până la 10 000 euro, cu termen de rambursare de până la 36 de luni. Beneficiarii de microcredite sunt persoanele juridice, respectiv societăți comerciale care au sub 50 de salariați, persoane autorizate să desfășoare activități independente și asociații familiale constituite în baza

Decretului-lege nr.54/1990 sau a altor acte normative, orice persoană fizică care a prezentat o propunere fundamentată pentru inițierea și dezvoltarea unei afaceri (M.O. nr.39/31.01.2000).

Ordonanța de urgență a Guvernului nr.3 din 14.02.2000 se referă la acordarea unui credit în valoare de 16 milioane dolari SUA Companiei Naționale de Electricitate - S.A. de către Fondul Proprietății de Stat prin Banca de Import-Export a României (Eximbank) - S.A. pentru asigurarea finanțării parțiale a importurilor de păcură, gaze naturale și cărbune energetic, necesare realizării Programului energetic 1999-2000 (M.O. nr.68/16.02.2000).

Hotărârea Guvernului nr.118 din 18.02.2000 modifică și completează Normele metodologice privind modul de acordare, de utilizare și controlul utilizării subvențiilor de la bugetul de stat destinate acoperirii a 70 la sută din volumul dobânzii datorate de împrumutat, aferentă creditelor bancare acordate de bănci în vederea achiziționării de tractoare, combine, mașini și utilaje agricole, precum și de instalații pentru irigații din producția internă, aprobate prin Hotărârea Guvernului nr.190/1999 (M.O. nr.78/22.02.2000).

Hotărârea Guvernului nr.119 din 18.02.2000 modifică alineatele (1) și (2) ale art.2 din Normele metodologice de aplicare a Legii nr.83/1997 pentru privatizarea societăților comerciale bancare la care statul este acționar. Se modifică numărul de membri ai comisiei de privatizare (de la 7 la 9) și se precizează instituțiile abilitate să-i desemneze, precum și modul de alegere a președintelui și a vicepreședintelui comisiei (M.O. nr.77/21.02.2000).

Ordinul nr.279 din 18.02.2000 al **ministrului finanțelor** aprobă Precizările privind evidențierea din punct de vedere fiscal a diferențelor de curs valutar la sumele în valută deținute de agenții economici la data de 31 decembrie 1999. Conform acestor precizări, sumele rezultate din evaluarea disponibilităților în valută deținute de agenții economici la finele anului fiscal și înregistrate în creditul contului "Venituri din diferențe de curs valutar" sunt venituri neimpozabile, iar cheltuielile înregistrate din diferențe nefavorabile de curs valutar sunt nedeductibile (M.O. nr.81/23.02.2000).

Hotărârea Guvernului nr.131 din 23.02.2000 stabilește unele măsuri pentru asigurarea finanțării parțiale a importurilor de păcură și țiței necesare pentru realizarea Programului energetic 1999-2000. În acest scop se autorizează Societatea Comercială "Oltchim" S.A. Râmnicu Vâlcea să contracteze un credit de 50 milioane dolari SUA, garantat de Ministerul Finanțelor în numele statului (M.O. nr.85/24.02.2000).

Ordinul nr.332 din 25.02.2000 al **ministrului finanțelor** aprobă Normele metodologice generale pentru organizarea și funcționarea auditului intern în baza prevederilor Ordonanței Guvernului nr.119/1999 privind auditul intern și controlul financiar preventiv. Sunt precizate modul de organizare a activității, sfera de activitate și procedurile de efectuare a operațiunilor specifice auditului intern (M.O. nr.96/03.03.2000).

Legea nr.8 din 06.03.2000 aprobă Ordonanța Guvernului nr.40/1999 pentru ratificarea Acordului de împrumut dintre România, reprezentată de Ministerul Finanțelor, și Banca Internațională pentru Reconstrucție și Dezvoltare privind proiectul de dezvoltare instituțională a sectorului privat, în valoare de 25 milioane dolari SUA, semnat la Washington DC la 17 iunie 1999 (M.O. nr.100/07.03.2000).

Legea nr.11 din 06.03.2000 ratifică Convenția dintre Guvernul României și Guvernul Republicii Kazahstan pentru evitarea dublei impuneri și prevenirea evaziunii fiscale cu privire la impozitele pe venit și pe capital, semnată la București la 21 septembrie 1998 (M.O. nr.109/13.03.2000).

Hotărârea Guvernului nr.169 din 13.03.2000 modifică prevederile art.5 al anexeii la Hotărârea Guvernului nr.428/1998 pentru aprobarea strategiei de privatizare a Societății Comerciale "Banca Română pentru Dezvoltare" - S.A., decalând până la data de 30 octombrie 2000 termenul pentru finalizarea vânzării acțiunilor BRD - S.A. către investitorii de portofoliu (M.O.nr.112/14.03.2000).

Ordonanța de urgență a Guvernului nr.17 din 14.03.2000 stabilește regulile referitoare la taxa pe valoarea adăugată, referitoare la sfera de aplicare, faptul generator și exigibilitatea taxei pe valoarea adăugată, baza de impozitare, cotele de impozitare, regimul deducerilor, obligațiile plătitorilor (M.O.nr.113/15.03.2000).

Ordonanța de urgență a Guvernului nr.20 din 23.03.2000 modifică prevederile Ordonanței Guvernului nr.39/1996 privind înființarea și funcționarea Fondului de garantare a depozitelor în sistemul bancar, prevederi referitoare la modalitățile de majorare a resurselor Fondului în cazul în care acestea sunt insuficiente (M.O. nr.129/28.03.2000).

Ordonanța de urgență a Guvernului nr.25 din 30.03.2000 modifică și completează prevederile Ordonanței Guvernului nr.55/1999 privind executarea silită a creanțelor bancare neperformante preluate la datoria publică internă. Modificările se referă la modul de întocmire și semnare a procesului-verbal de licitație. Este introdus un nou articol, care stabilește aplicarea prevederilor ordonanței și în cazul fondurilor care valorifică creanțe aportate de Agenția de Valorificare a Activelor Bancare (M.O. nr.141/03.04.2000).

Ordonanța de urgență a Guvernului nr.26 din 30.03.2000 prevede autorizarea Băncii Naționale a României de a acorda un credit pentru acoperirea cererilor populației de retragere a depozitelor constituite la Banca "Renașterea Creditului Românesc" S.A. - Credit Bank. Ordonanța stabilește modalitatea de determinare a nivelului total al creditului, procedurile de acordare a acestuia, precum și modul de restituire a sumelor către deponenți (M.O. nr.141/03.04.2000).

Legea nr.32 din 03.04.2000 reglementează organizarea și funcționarea Comisiei de Supraveghere a Asigurărilor și stabilește categoriile de persoane care pot efectua activități de asigurări, precum și condițiile de autorizare a acestora. Legea mai face precizări referitoare la activitatea asigurătorilor, la activitatea de asigurare de viață, la redresarea, reorganizarea și lichidarea asigurătorilor și stabilește condițiile necesare pentru a îndeplini funcția de intermediar în asigurări (M.O. nr.148/10.04.2000).

Hotărârea Guvernului nr.240 din 05.04.2000 aprobă strategia de privatizare a Băncii Agricole S.A., a cărei punere în aplicare se realizează sub supravegherea comisiei de privatizare și va fi dusă la îndeplinire de către Fondul Proprietății de Stat (M.O. nr.144/06.04.2000).

Hotărârea Guvernului nr.248 din 10.04.2000 aprobă Convenția dintre Guvernul României și Guvernul Federației Ruse privind cooperarea și schimbul de informații în domeniul combaterii încălcării legislației fiscale, semnată la Moscova la 25 noiembrie 1999. Convenția stabilește formele de cooperare dintre cele două părți, precum și modul de desfășurare a acțiunilor (M.O. nr.151/12.04.2000).

Hotărârea Guvernului nr.308 din 19.04.2000 aprobă Înțelegerea realizată prin schimbul de note diplomatice semnate la București la 7 ianuarie 2000, în baza cărora Guvernul Japoniei oferă Guvernului României un ajutor nerambursabil în valoare de 500 milioane yeni, și Acordul încheiat între Guvernul României și *Japan International Cooperation System* la 1 februarie 2000, pentru derularea acestui ajutor (M.O. nr.206/11.05.2000).

Ordonanța de urgență a Guvernului nr.38 din 20.04.2000 stabilește unele măsuri pentru diminuarea datoriei publice interne. Astfel, veniturile încasate de ministerele de resort și de FPS din vânzarea acțiunilor emise de societățile comerciale și din dividende, precum și cele încasate de AVAB din valorificarea activelor bancare neperformante, rămase după deducerea cheltuielilor prevăzute în bugetele acestor instituții și efectuate în conformitate cu prevederile legale în vigoare, se utilizează pentru răscumpărarea titlurilor de stat în vederea diminuării datoriei publice interne (M.O. nr.178/25.04.2000).

Hotărârea Guvernului nr.329 din 26.04.2000 prevede autorizarea Ministerului Finanțelor de a acorda Ministerului Agriculturii și Alimentației un împrumut din disponibilitățile contului general al Trezoreriei statului, în sumă de 100 miliarde lei, cu o dobândă de 15 la sută pe an și termen de rambursare până la 15 decembrie 2000 (M.O. nr.187/02.05.2000).

Ordonanța de urgență a Guvernului nr.45 din 02.05.2000 abrogă art. 3 și modifică art. 6 alineatul (6) din Legea nr.83/1997 privind privatizarea societăților comerciale bancare la care statul este acționar și abrogă Ordonanța Guvernului nr.130/1998 privind regularizarea cotelor de capital social în procesul de privatizare a băncilor, aprobată prin Legea nr.41/1999 (M.O. nr.192/04.05.2000).

Legea nr.76 din 04.05.2000 a bugetului de stat pe anul 2000 prezintă resursele financiare mobilizate la dispoziția statului și modul de repartizare a acestora în vederea realizării obiectivelor de dezvoltare economică și socială a țării, precum și pentru funcționarea autorităților publice. Bugetul de stat pe anul 2000 a fost stabilit la venituri în sumă de 112 188,3 miliarde lei, iar la cheltuieli, în sumă de 143 755,3 miliarde lei, cu un deficit de 31 567 miliarde lei (M.O. nr.195/05.05.2000).

Legea nr.77 din 04.05.2000 stabilește nivelul veniturilor și cheltuielilor bugetului asigurărilor sociale de stat și ale bugetului Fondului pentru plata ajutorului de șomaj pe anul 2000 (M.O. nr.198/08.05.2000).

Ordonanța de urgență a Guvernului nr.49 din 05.05.2000 stabilește unele măsuri pentru asanarea financiară a activității Băncii Agricole - S.A., în vederea privatizării (M.O. nr. 203/11.05.2000).

Hotărârea Guvernului nr.401 din 19.05.2000 aprobă Normele de aplicare a Ordonanței de urgență a Guvernului nr.17/2000 privind taxa pe valoarea adăugată. Normele stabilesc operațiunile impozabile, operațiunile care nu intră în sfera de aplicare a taxei pe valoarea adăugată, teritorialitatea, operațiunile scutite, plătitorii taxei pe valoarea adăugată, baza de impozitare, cotele de impozitare, obligațiile plătitorilor (M.O. nr.231/26.05.2000).

Hotărârea Guvernului nr.402 din 19.05.2000 aprobă Instrucțiunile privind metodologia de calcul al impozitului pe profit. Contribuabilii plătesc o cotă de impozit pe profit de 25 la sută, cu excepția Băncii Naționale a României, al cărei profit se impozitează cu 80 la sută și a unităților ce desfășoară activități de cazinouri, baruri și cluburi de noapte, care plătesc o cotă adițională de impozit de 25 la sută. Încadrarea acestor unități se realizează pe baza declarațiilor proprii ale agenților economici (M.O. nr.262/12.06.2000).

Hotărârea Guvernului nr.403 din 19.05.2000 reglementează activitatea de reevaluare a imobilizărilor corporale și stabilește Normele privind reevaluarea imobilizărilor corporale. Normele prezintă categoriile de imobilizări corporale care sunt, respectiv, nu sunt supuse reevaluării, modul de desfășurare a procedurii de reevaluare, precum și modul de înregistrare în contabilitate a diferențelor rezultate în urma reevaluării imobilizărilor corporale (M.O. nr.252/07.06.2000).

Ordonanța de urgență a Guvernului nr.56 din 19.05.2000 completează art.41 din Legea bancară nr.58/1998. Astfel, sucursalele din România ale băncilor străine pot majora capitalul de dotare și cu rezervele din influențe de curs valutar aferente aprecierii disponibilităților în valută reprezentând capital de dotare în valută, în condițiile stabilite prin reglementările BNR (M.O. nr.227/23.05.2000).

Ordonanța de urgență a Guvernului nr.58 din 24.05.2000 stabilește unele măsuri pentru întărirea disciplinei salariale și financiare în regiile autonome, societățile și companiile naționale și în unele societăți comerciale cu capital majoritar de stat, în scopul reducerii creanțelor și arieratelor în economie (M.O. nr.229/24.05.2000).

Legea nr.96 din 02.06.2000 reglementează organizarea și funcționarea EXIMBANK, stabilește instrumentele specifice de susținere a comerțului exterior, prezintă activitatea desfășurată de EXIMBANK în numele și în contul statului, precum și activitatea desfășurată în nume și în cont propriu (M.O. nr.250/06.06.2000).

Hotărârea Guvernului nr.469 din 09.06.2000 aprobă majorarea contribuției României la capitalul Băncii de Dezvoltare a Consiliului Europei, respectiv majorarea capitalului subscris la 35 963 150 euro și a capitalului vărsat la 3 969 917 euro, pentru a se menține procentul de participare la capital de 1,11 la sută (M.O. nr.276/19.06.2000).

Ordonanța de urgență a Guvernului nr.84 din 22.06.2000 se referă la garantarea de către Ministerul Finanțelor a unui plasament interbancar pe termen de un an, în valoare de 100 milioane dolari SUA, precum și a dobânzilor aferente, efectuat de Banca Chinei la Banca Națională a României, în vederea consolidării rezervei valutare a statului (M.O. nr. 288/26.06.2000).

Ordonanța de urgență a Guvernului nr.87 din 29.06.2000 modifică și completează Ordonanța Guvernului nr.73/1999 privind impozitul pe venit (M.O. nr.302/03.07.2000).

Ordonanța de urgență a Guvernului nr.97 din 29.06.2000 reglementează constituirea, organizarea, administrarea și funcționarea organizațiilor cooperatiste de credit (cooperative de credit și case centrale ale cooperativelor de credit) care vor fi autorizate și supravegheate de BNR și își vor desfășura activitatea bancară în conformitate cu prevederile ordonanței de urgență și cu respectarea principiilor Legii nr.58/1998, a reglementărilor emise de BNR în aplicarea acestora și a celorlalte reglementări legale aplicabile. Pentru garantarea depozitelor urmează a se înființa Fondul de garantare a depozitelor în sistemul organizațiilor cooperatiste de credit (M. O. nr.330/14.07.2000).

Ordonanța de urgență a Guvernului nr.100 din 29.06.2000 modifică anexa nr.2 la Ordonanța Guvernului nr.39/1999 privind finalizarea procesului de restructurare a Bancorex și fuziunea prin absorbție a acestei bănci cu Banca Comercială Română (M.O. nr.305/04.07.2000).

Ordinul nr.6 din 30.06.2000 al **președintelui Comisiei Naționale a Valorilor Mobiliare** aprobă Regulamentul nr.3/2000 cu privire la modificarea Regulamentului nr.9/1996 privind constituirea și funcționarea fondurilor deschise de investiții, a societăților de investiții, a societăților de administrare și a societăților de depozitare (M.O. nr.376/14.08.2000).

Ordonanța de urgență a Guvernului nr.118 din 30.06.2000 se referă la autorizarea Băncii Naționale a României de a acorda Fondului de garantare a depozitelor în sistemul bancar o linie de credit în limita sumei de 1 500 miliarde lei, cu o rată a dobânzii de 15 la sută pe an (M.O. nr.305/04.07.2000).

Ordonanța de urgență a Guvernului nr.124 din 30.06.2000 aprobă modificarea taxelor vamale aplicate în România la importul anumitor produse agricole din Uniunea Europeană. De asemenea, este prezentată lista produselor originare din Uniunea Europeană care sunt exceptate de la plata taxelor vamale începând cu 1 iulie 2000 (M.O. nr.306/04.07.2000).

Hotărârea Guvernului nr.564 din 03.07.2000 stabilește la 0,15 la sută pentru fiecare zi de întârziere cota majorărilor datorate pentru neplata la termen a obligațiilor bugetare constând în impozite, taxe, contribuții și alte sume care reprezintă, potrivit legii, resurse financiare publice (M.O. nr.317/ 07.07.2000).

Hotărârea Guvernului nr.604 din 06.07.2000 aprobă amendamentul convenit la Washington la 21 decembrie 1999 cu privire la Acordul de împrumut dintre România și Banca Internațională pentru Reconstrucție și Dezvoltare în valoare de 175,6 milioane dolari, destinat finanțării Proiectului de reabilitare a sectorului petrolier, semnat la Washington la 1 iunie 1994 (M.O. nr. 327/14.07.2000).

Hotărârea Guvernului nr.611 din 13.07.2000 stabilește baremul lunar pentru impunerea veniturilor din salarii și pensii și actualizează sumele fixe prevăzute în Ordonanța Guvernului nr.73/1999 privind impozitul pe venit pentru semestrul II al anului 2000, precum și baremul mediu anual pentru determinarea impozitului pe venitul anual global impozabil realizat în anul 2000 (M.O. nr.335/19.07.2000).

Comunicatul din 26.07.2000 al **Fondului de garantare a depozitelor în sistemul bancar** stabilește la 65 169 000 lei pe deponent noul plafon de garantare, reprezentând nivelul compensației ce se plătește de Fond pentru depozitele constituite de deponenți persoane fizice la bănci și care devin indisponibile în cursul semestrului II 2000 (M.O. nr.349/26.07.2000).

Hotărârea Guvernului nr.655 din 04.08.2000 se referă la acordarea unor înlesniri la plata obligațiilor bugetare datorate de unele societăți comerciale supuse privatizării, prin eşalonarea la plată a impozitelor, taxelor și a altor venituri bugetare, pe o perioadă de 5 ani și scutirea la plată a penalizărilor aferente obligațiilor bugetare restante (M.O. nr.376/14.08.2000).

Ordonanța Guvernului nr.63 din 17.08.2000 ratifică Acordul de împrumut în valoare de 11 milioane dolari SUA dintre România și Banca Internațională pentru Reconstrucție și Dezvoltare privind finanțarea Proiectului pentru sprijinirea serviciilor din agricultură, semnat la București la 27 martie 2000 (M.O. nr.394/23.08.2000).

Hotărârea Guvernului nr.699 din 17.08.2000 se referă la garantarea de către Ministerul Finanțelor a unui credit comercial extern în valoare de până la 100 milioane dolari SUA, acordat Guvernului României de către Guvernul Statelor Unite ale Americii, în vederea achiziționării unor stocuri de produse agroalimentare destinate consumului intern (M.O. nr.397/24.08.2000).

Ordonanța Guvernului nr.71 din 24.08.2000 aprobă extinderea și completarea Aranjamentului de credit stand-by dintre România și Fondul Monetar Internațional, încheiat la Washington la 5 august 1999, precum și Memorandumul Guvernului României privind politicile economice și Suplimentul la acest memorandum, ambele convenite cu Fondul Monetar Internațional (M.O. nr.422/01.09.2000).

Hotărârea Guvernului nr.767 din 07.09.2000 se referă la garantarea de către Ministerul Finanțelor a unor credite *revolving* de 150 milioane dolari SUA pentru Societatea Comercială Termoelectrică – S.A., în vederea asigurării finanțării importurilor de țiței, păcură, gaze naturale și cărbune energetic necesare pentru consumul curent al anului 2000 și refacerii stocurilor pentru iarna 2000-2001 (M.O. nr.451/13.09.2000).

Hotărârea Guvernului nr.769 din 07.09.2000 se referă la contractarea de către Ministerul Finanțelor a unui împrumut de până la 200 milioane dolari SUA pentru asigurarea finanțării importurilor de țiței, păcură, gaze naturale și cărbune energetic, necesare pentru consumul curent al anului 2000 și refacerea stocurilor pentru iarna 2000-2001 (M.O. nr.454/14.09.2000).

Ordonanța de urgență a Guvernului nr.134 din 14.09.2000 modifică și completează prevederile Ordonanței Guvernului nr. 27/2000 privind regimul produselor supuse accizelor (M.O. nr. 476/30.09.2000).

Ordonanța de urgență a Guvernului nr.139 din 14.09.2000 completează art. 5 din Ordonanța Guvernului nr.70/1994 privind impozitul pe profit (M.O. nr.467/26.09.2000).

Hotărârea Guvernului nr.884 din 05.10.2000 se referă la lansarea împrumutului extern sub forma unei emisiuni de obligațiuni pe piața externă de capital, denumite în euro, în limita sumei de 150 milioane euro, necesară finanțării deficitului bugetului de stat (M.O. nr. 491/09.10.2000).

Ordonanța de urgență a Guvernului nr.163 din 13.10.2000 stabilește măsuri pentru diminuarea arieratelor la bugetul de stat, acordând înlesniri la plata majorărilor de întârziere aferente impozitelor și taxelor datorate de către persoanele juridice (M.O. nr.514/19.10.2000).

Ordonanța de urgență a Guvernului nr.166 din 13.10.2000 modifică și completează Ordonanța de urgență a Guvernului nr.55/1999 privind executarea silită a creanțelor bancare neperformante preluate la datoria publică internă (M.O. nr.523/24.10.2000).

Ordonanța de urgență a Guvernului nr.178 din 26.10.2000 modifică și completează Ordonanța Guvernului nr.40/1999 pentru ratificarea Acordului de împrumut dintre România, reprezentată de Ministerul Finanțelor, și Banca Internațională pentru Reconstrucție și Dezvoltare privind proiectul de dezvoltare instituțională a sectorului privat, în valoare de 25 milioane dolari SUA, semnat la Washington DC la 17 iunie 1999 (M.O. nr.533/30.10.2000).

Hotărârea Guvernului nr.989 din 26.10.2000 se referă la finanțarea de la bugetul de stat, începând cu 1 octombrie 2000, a indexării cu 25 la sută a cuantumului alocațiilor suplimentare pentru familiile cu copii (M.O. nr.534/30.10.2000).

Hotărârea Guvernului nr.1075 din 09.11.2000 stabilește la 130 000 lei cuantumul lunar al alocației de stat pentru fiecare copil, începând cu luna noiembrie 2000 (M.O. nr.567/15.11.2000).

Ordonanța de urgență a Guvernului nr.195 din 09.11.2000 aprobă scutirea de la plată a taxelor și a suprataxelor vamale pentru instalații, echipamente, utilaje și părți ale acestora, *know-how*, precum și pentru combustibili energetici care sunt importați prin credite externe contractate cu garanția statului de companii și societăți naționale, instituții publice și societăți comerciale (M.O. nr.580/20.11.2000).

Ordonanța de urgență a Guvernului nr.205 din 15.11.2000 reglementează conversia în acțiuni a creanțelor cuvenite bugetului de stat, bugetului asigurărilor sociale, bugetului fondurilor speciale și Fondului Proprietății de Stat la unele societăți comerciale (M.O. nr.594/22.11.2000).

Ordonanța de urgență a Guvernului nr.210 din 15.11.2000 se referă la recapitalizarea Băncii Agricole în vederea privatizării prin emiterea de acțiuni cu o valoare de emisiune egală cu valoarea nominală, respectiv 1 000 lei/acțiune. Participarea FPS (în calitate de acționar majoritar) la majorarea capitalului social se va realiza prin titluri de stat emise de Ministerul Finanțelor, în valoare de 3 944 miliarde lei (M.O. nr.601/23.11.2000).

Ordonanța de urgență a Guvernului nr.230 din 24.11.2000 definește cadrul legal referitor la constituirea, organizarea și funcționarea sistemului fondurilor universale de pensii (M.O. nr. 624/04.12.2000).

Comunicatul din 30.11.2000 al **Fondului de garantare a depozitelor în sistemul bancar** aduce la cunoștință lista cuprinzând băncile ai căror deponenți persoane fizice beneficiază de garantarea rambursării depozitelor constituite la acestea (M.O. nr.620/30.11.2000).

Hotărârea Guvernului nr.1327 din 14.12.2000 se referă la lansarea de către Ministerul Finanțelor a unei emisiuni de obligațiuni pe piața externă de capital, în limita sumei de 150 milioane euro, necesară finanțării deficitului bugetului de stat (M.O. nr.683/20.12.2000).

Hotărârea Guvernului nr.1379 din 20.12.2000 stabilește baremul lunar pentru impunerea veniturilor din salarii și pensii și actualizează sumele fixe prevăzute în Ordonanța Guvernului nr.73/1999 privind impozitul pe venit pentru semestrul I al anului 2001 (M.O. nr.711/30.12.2000).

PRINCIPALELE REGLEMENTĂRI EMISE DE BANCA NAȚIONALĂ A ROMÂNIEI ÎN ANUL 2000

Circulara nr.3 din 10.01.2000 se referă la înregistrarea în contabilitatea băncilor, în calitate de utilizatori, a principalelor operațiuni privind *leasing*-ul operațional, *leasing*-ul financiar și a diferențelor de preț în condițiile în care părțile au prevăzut în contractul de *leasing* actualizarea periodică a ratelor de *leasing* (M.O. nr.23/24.01.2000).

Circulara nr.4 din 12.01.2000 stabilește ratele dobânzilor plătite la rezervele minime obligatorii aferente perioadelor de aplicare din luna ianuarie 2000, la 31 la sută pentru rezervele minime obligatorii constituite în lei, la 3,4 la sută pentru cele constituite în dolari SUA și la 2,1 la sută pentru cele constituite în euro (M.O. nr.12/14.01.2000).

Ordinul nr.27 din 18.01.2000 se referă la aplicarea Regulamentului BNR nr.1/1999 privind organizarea și funcționarea la BNR a Centralei Riscurilor Bancare și stabilește comisionul pentru informațiile de risc bancar transmise băncilor (10 milioane lei), precum și limita de raportare (egală sau mai mare de 200 milioane lei), în funcție de care băncile transmit Centralei Riscurilor Bancare riscul individual al unui debitor (M.O. nr.19/20.01.2000).

Normele nr.1 din 24.01.2000 stabilesc procedura de decontare a operațiunilor interbancare ale băncilor aflate în regim special de decontare. Trecerea în regim special de decontare a operațiunilor de plăți și încasări ale unei bănci se face de către Direcția decontări bancare, în baza hotărârii Consiliului de administrație al BNR, care va fi adusă la cunoștința publicului printr-un comunicat de presă publicat în două ziare de circulație națională (M.O. nr.40/31.01.2000).

Circulara nr.6 din 28.01.2000 se referă la reflectarea unor operațiuni în contabilitatea băncilor, precum și la întocmirea unor situații financiar-contabile de către bănci (M.O. nr.84 bis/24.02.2000).

Circulara nr.7 din 09.02.2000 stabilește ratele dobânzilor plătite la rezervele minime obligatorii aferente perioadelor de aplicare din luna februarie 2000, la 31 la sută pentru rezervele minime obligatorii constituite în lei, la 3,4 la sută pentru cele constituite în dolari SUA și la 2,2 la sută pentru cele constituite în euro (M.O. nr.62/11.02.2000).

Circulara nr.8 din 25.02.2000 privește punerea în circulație, începând cu data de 6 martie 2000, a noii bancnote cu valoare nominală de 50 000 lei, reproiectată. Sunt descrise caracteristicile acesteia, precum și elementele de siguranță împotriva falsificării, destinate expres publicului (M.O. nr.90/ 29.02.2000).

Circulara nr.9 din 09.03.2000 stabilește ratele dobânzilor plătite la rezervele minime obligatorii aferente perioadelor de aplicare din luna martie 2000, la 30,5 la sută pentru rezervele minime obligatorii constituite în lei, la 3,4 la sută pentru cele constituite în dolari SUA și la 2,2 la sută pentru cele constituite în euro (M.O. nr.110/13.03.2000).

Regulamentul nr.1 din 30.03.2000 privind operațiunile de piață monetară efectuate de Banca Națională a României și facilitățile de creditare și de depozit acordate de aceasta băncilor, stabilește participanții eligibili pentru operațiunile de piață monetară, activele eligibile pentru tranzacționare și garantare, modul de efectuare a operațiunilor de piață monetară și facilitățile permanente acordate băncilor (M.O. nr.142/05.04.2000).

Circulara nr.10 din 05.04.2000 se referă la reflectarea unor operațiuni în contabilitate și întocmirea unor situații financiar-contabile de către bănci și conține precizări referitoare la evidențierea mijloacelor fixe de natura obiectelor de inventar, înregistrarea unor operațiuni rezultate din aplicarea prevederilor Ordonanței Guvernului nr.70/1994 privind impozitul pe profit, evidențierea din punct de vedere fiscal a diferențelor de curs valutar rezultate din evaluarea elementelor de activ și de pasiv exprimate în devize, înregistrarea participațiilor în devize deținute la capitalul altor societăți comerciale nerezidente ca urmare a majorării de către acestea a capitalului social, precum și reglementări privind întocmirea "Situației patrimoniului" (M.O. nr.156/14.04.2000).

Regulamentul nr.2 din 07.04.2000 stabilește modul de clasificare a creditelor și plasamentelor, precum și constituirea, regularizarea și utilizarea provizioanelor specifice de risc de credit de către băncile persoane juridice române. Sunt prezentate criteriile de încadrare pe categorii de clasificare a creditelor și plasamentelor, coeficienții de provizionare aferenți categoriilor de clasificare, precum și modul de determinare a necesarului de provizioane specifice de risc de credit. Regulamentul intră în vigoare începând cu data de 1 octombrie 2000 (M.O. nr.316/ 07.07.2000).

Normele metodologice nr.2 din 07.04.2000 se referă la aplicarea Regulamentului Băncii Naționale a României nr.2/2000 și conține precizări în scopul aplicării prevederilor Normelor BNR nr.8/1999 pentru credite și plasamente, în calitatea lor de elemente de activ din bilanț și/sau din afara bilanțului, precum și măsuri pentru clasificarea creditelor și a plasamentelor și pentru provizionarea acestora. Normele stabilesc, de asemenea, cerințele de raportare către BNR a situațiilor clasificării creditelor și a plasamentelor (M.O. nr.316/ 07.07.2000).

Circulara nr.11 din 12.04.2000 stabilește ratele dobânzilor plătite la rezervele minime obligatorii aferente perioadelor de aplicare din luna aprilie 2000 la 28,0 la sută pentru rezervele minime obligatorii constituite în lei, la 3,4 la sută pentru cele constituite în dolari SUA și la 2,2 la sută pentru cele constituite în euro (M.O. nr.160/17.04.2000).

Circulara nr.12 din 13.04.2000 se referă la punerea în circulație, în scop numismatic, a unei monede din aur cu valoarea nominală de 2 000 lei, dedicată aniversării a 150 de ani de la nașterea poetului Mihai Eminescu. Sunt prezentate caracteristicile monedei, precum și modul de punere în circulație a acesteia (M.O. nr.162/18.04.2000).

Ordinul nr.1 din 13.04.2000 al guvernatorului BNR stabilește comisioanele ce se percep pentru serviciile prestate de Banca Națională a României cu prilejul efectuării operațiunilor de încasări și plăți cu numerar. Aceste comisioane se calculează și se încasează de către sucursalele și agențiile Băncii Naționale a României cu ocazia efectuării operațiunilor solicitate de unitățile teritoriale ale băncilor (M.O. nr.162/18.04.2000).

Normele nr.3 din 17.04.2000 de aplicare a Legii nr.190/1999 privind creditul ipotecar pentru investiții imobiliare definesc creditorii ipotecari, creanțele ipotecare, titlurile de valoare și obligațiunile ipotecare și prezintă procedurile de acordare, garantare și derulare a creditelor ipotecare. Normele precizează, de asemenea, modul de calcul al indicatorilor de evaluare a bonității solicitanților de credit ipotecar – persoane juridice, precum și nivelurile recomandabile ale acestor indicatori. Supravegherea emisiunii și tranzacționării titlurilor de valoare și a obligațiunilor ipotecare se va realiza de către Comisia Națională a Valorilor Mobiliare (M.O. nr.174/24.04.2000).

Circulara nr.14 din 11.05.2000 stabilește ratele dobânzilor practicate de Banca Națională a României la facilitățile permanente acordate băncilor, valabile începând cu data de 15 mai 2000. Astfel, rata dobânzii la facilitatea de depozit se stabilește la 5 la sută pe an, iar rata dobânzii la facilitatea de creditare la 75 la sută pe an (M.O. nr.210/12.05.2000).

Circulara nr.13 din 11.05.2000 stabilește ratele dobânzilor plătite la rezervele minime obligatorii aferente perioadelor de aplicare din luna mai 2000 la 26,5 la sută pentru rezervele minime obligatorii constituite în lei, la 3,1 la sută pentru cele constituite în dolari SUA și la 2,1 la sută pentru cele constituite în euro (M.O. nr.210/12.05.2000).

Circulara nr.16 din 07.06.2000 stabilește ratele dobânzilor plătite la rezervele minime obligatorii aferente perioadelor de aplicare din luna iunie 2000 la 26 la sută pentru rezervele minime obligatorii constituite în lei, la 3,1 la sută pentru cele constituite în dolari SUA și la 2,1 la sută pentru cele constituite în euro (M.O. nr.265/13.06.2000).

Ordinul nr.2 din 07.06.2000 (în colaborare cu Ministerul Finanțelor) aprobă metodologia de înregistrare în contabilitate a operațiunilor legate de primirea și utilizarea fondurilor din contribuția financiară a Comunității Europene. Sunt prezentate conturile deschise de bancă pe seama titularului de cont, precum și normele metodologice de utilizare a acestora (M.O. nr.368/08.08.2000).

Hotărârea nr.4 din 22.06.2000 se referă la retragerea autorizației de funcționare a Băncii "Columna" S.A. ca urmare a încălcării grave a unor prevederi ale Legii bancare nr.58/1998, cu modificările ulterioare, a unor norme de prudență bancară, precum și a reglementărilor emise de BNR (M.O. nr.294/ 28.06.2000).

Circulara nr.17 din 12.07.2000 stabilește ratele dobânzilor plătite la rezervele minime obligatorii aferente perioadelor de aplicare din luna iulie 2000 la 25 la sută pentru rezervele minime obligatorii constituite în lei, la 3,1 la sută pentru cele constituite în dolari SUA și la 2,1 la sută pentru cele constituite în euro (M.O. nr.328/14.07.2000).

Circulara nr.18 din 14.07.2000 se referă la punerea în circulație, în scop numismatic, începând cu data de 1 august 2000, a monedei din aur cu valoarea nominală de 5 000 lei, dedicată aniversării a 400 de ani de la unirea, sub Mihai Viteazul, a Țării Românești, Transilvaniei și Moldovei. Sunt prezentate caracteristicile monedei, precum și modul de punere în circulație (M.O. nr.345/25.07.2000).

Circulara nr.20 din 02.08.2000 stabilește modul de înregistrare în contabilitate a operațiunilor referitoare la majorarea capitalului de dotare al sucursalelor din România ale băncilor străine din rezervele constituite din profitul net, precum și din rezervele de influențe de curs valutar aferente aprecierii disponibilităților în devize reprezentând capital de dotare în devize (M.O. nr. 379/15.08.2000).

Circulara nr.21 din 09.08.2000 stabilește ratele dobânzilor plătite la rezervele minime obligatorii aferente perioadelor de aplicare din luna august 2000 la 25 la sută pentru rezervele minime obligatorii constituite în lei, la 3,1 la sută pentru cele constituite în dolari SUA și la 2,1 la sută pentru cele constituite în euro (M.O. nr.376/14.08.2000).

Normele nr.4 din 04.09.2000 reglementează condițiile, documentația și procedura de autorizare de către Banca Națională a României a societăților pe acțiuni rezultate în urma schimbării formei juridice a organizațiilor cooperatiei de credit care au optat pentru funcționarea ca bancă în condițiile Legii bancare nr. 58/1998 (M.O. nr.448/11.09.2000).

Normele nr.5 din 04.09.2000 reglementează condițiile și procedura de autorizare de către Banca Națională a României a fuziunii ori divizării băncilor autorizate conform Legii bancare nr. 58/1998, precum și a băncii/băncilor rezultate astfel (M.O. nr.474/29.09.2000).

Normele nr.6 din 07.09.2000 stabilesc la 150 miliarde lei capitalul agregat minim al unei rețele cooperatiste de credit și prezintă structura acestuia (M.O. nr.448/11.09.2000).

Normele nr.7 din 07.09.2000 reglementează condițiile de autorizare de către Banca Națională a României a organizațiilor cooperatiste de credit care se vor constitui în conformitate cu prevederile titlurilor II și III din Ordonanța de urgență a Guvernului nr. 97/2000 și a celor care se vor constitui sau vor rezulta prin reorganizarea organizațiilor cooperatiei de credit existente, în conformitate cu prevederile titlului X cap.1 secțiunea I din ordonanță (M.O. nr.452 bis/13.09.2000).

Normele nr.9 din 07.09.2000 stabilesc la 250 miliarde lei limita minimă a capitalului social și a fondurilor proprii ale unei bănci. Băncile deja autorizate vor atinge acest nivel în două etape,

urmând să dispună, începând cu 31 mai 2001, de un capital social și de fonduri proprii de cel puțin 150 miliarde lei și, începând cu 31 mai 2002, de cel puțin 250 miliarde lei (M.O. nr. 474/29.09.2000).

Circulara nr.22 din 08.09.2000 se referă la retragerea și încetarea puterii circulatorii a bancnotei cu valoare nominală de 10 000 lei, emisiunea 1994, și punerea în circulație a unei noi bancnote cu valoare nominală de 10 000 lei, reproiectată, imprimată pe polimer (M.O. nr. 453/14.09.2000).

Circulara nr.23 din 14.09.2000 stabilește ratele dobânzilor plătite la rezervele minime obligatorii aferente perioadelor de aplicare din luna septembrie 2000 la 25 la sută pentru rezervele minime obligatorii constituite în lei, la 3,1 la sută pentru cele constituite în dolari SUA și la 2,1 la sută pentru cele constituite în euro (M.O. nr.456/15.09.2000).

Normele nr.10 din 19.09.2000 se referă la deschiderea de către Banca Națională a României a contului tip bancă în faliment, în care se vor vira sumele de bani existente până la acea dată în conturile băncii și prin care se vor desfășura în continuare operațiunile financiare ale băncii în faliment. Aceste conturi vor fi deschise de Banca Națională a României după primirea hotărârii judecătorului-sindic privind începerea procedurii falimentului (M.O. nr.470/27.09.2000).

Circulara nr.24 din 22.09.2000 se referă la punerea în circulație, în scop numismatic, începând cu data de 2 octombrie 2000, a unei monede din argint cu valoarea nominală de 500 lei dedicată aniversării a 600 de ani de la urcarea pe tronul Moldovei a lui Alexandru cel Bun (M.O. nr.470/27.09.2000).

Circulara nr.25 din 11.10.2000 se referă la punerea în circulație a bancnotei cu valoarea nominală de 500 000 lei, imprimată pe polimer, și a monedei metalice cu valoarea nominală de 1 000 lei (M.O. nr.507/16.10.2000).

Circulara nr.26 din 11.10.2000 stabilește ratele dobânzilor plătite la rezervele minime obligatorii aferente perioadelor de aplicare din luna octombrie 2000, la 25,5 la sută pentru rezervele minime obligatorii constituite în lei, la 3,1 la sută pentru cele constituite în dolari SUA și la 2,1 la sută pentru cele constituite în euro (M.O. nr.507/16.10.2000).

Normele nr.11 din 11.10.2000 reglementează procedura de reevaluare de către bănci a imobilizărilor corporale și prezintă metodologia de înregistrare în contabilitate a diferențelor rezultate în urma reevaluării acestora (M.O. nr.542/01.11.2000).

Circulara nr.27 din 08.11.2000 modifică și completează prevederile Planului de conturi pentru societățile bancare și ale normelor metodologice de utilizare a acestuia referitoare la reflectarea în contabilitate a unor operațiuni legate de impozitarea veniturilor de natura dobânzilor realizate de persoanele fizice (M.O. nr.602/24.11.2000).

Circulara nr.28 din 10.11.2000 stabilește ratele dobânzilor plătite la rezervele minime obligatorii aferente perioadelor de aplicare din luna noiembrie 2000, la 25,5 la sută pentru rezervele minime obligatorii constituite în lei, la 3,1 la sută pentru cele constituite în dolari SUA și la 2,1 la sută pentru cele constituite în euro (M.O. nr.570/16.11.2000).

Circulara nr.29 din 08.12.2000 modifică metodologia de stabilire a diferențelor de curs valutar aferente disponibilităților în euro și/sau în valutele statelor participante la euro, reprezentând aport la capitalul social/capitalul de dotare al băncilor persoane juridice române și al sucursalelor din România ale băncilor străine (M.O. nr.674/18.12.2000).

Circulara nr.30 din 12.12.2000 stabilește ratele dobânzilor plătite la rezervele minime obligatorii aferente perioadelor de aplicare din luna decembrie 2000, la 25,5 la sută pentru rezervele minime obligatorii constituite în lei, la 3,1 la sută pentru cele constituite în dolari SUA și la 2,1 la sută pentru cele constituite în euro (M.O. nr.657/14.12.2000).

Circulara nr.31 din 12.12.2000 stabilește procedura de decontare a operațiunilor de plăți și încasări prin conturile curente ale băncilor și ale Trezoreriei statului în perioada de finalizare a exercițiului financiar pe anul 2000 (M.O. nr.681/20.12.2000).

Circulara nr.32 din 20.12.2000 se referă la punerea în circulație, în scop numismatic, a monedei din aur cu valoarea nominală de 5 000 lei, dedicată comemorării a 2000 de ani de creștinism (M.O. nr.696/27.12.2000).

Circulara nr.33 din 21.12.2000 modifică unele prevederi ale Normelor privind funcționarea pieței valutare – N.R.V.1 la Regulamentul nr.3/1997 privind efectuarea operațiunilor valutare, cu modificările ulterioare (M.O. nr.699/28.12.2000).

Secțiune de grafice

Lista graficelor

Principalii indicatori macroeconomici.....	5 ^o
PIB real.....	6 ^o
Deficitul bugetului consolidat al statului în PIB.....	6 ^o
Deficitul contului curent în PIB.....	6 ^o
Ponderea consumului și a investițiilor în PIB.....	7 ^o
Ponderea exportului și a importului în PIB.....	7 ^o
Ponderea sectorului privat în PIB.....	7 ^o
Ponderea sectorului privat în unele ramuri ale economiei.....	8 ^o
Industrie și agricultură.....	8 ^o
Investiții și construcții.....	8 ^o
Comerț interior și exterior.....	8 ^o
Producția industrială, productivitatea muncii și câștigurile salariale.....	9 ^o
Numărul salariaților în industrie și rata șomajului în economie.....	9 ^o
Balanța de plăți.....	10 ^o
Soldul contului curent.....	11 ^o
Balanța comercială.....	11 ^o
Comerțul exterior pe grupe de țări.....	12 ^o
Comerțul exterior pe grupe de produse.....	12 ^o
Rezervele internaționale brute.....	13 ^o
Rezervele internaționale nete.....	13 ^o
Datoria externă și serviciul datoriei externe (pe termen mediu și lung).....	14 ^o
Ponderea datoriei externe (TML) în PIB.....	14 ^o
Ponderea serviciului datoriei externe (TML) în exportul de bunuri și servicii.....	14 ^o
Prețurile din economie.....	15 ^o
Prețurile de consum al populației.....	15 ^o
Masa monetară (date anuale).....	16 ^o
Masa monetară și deflatorul PIB.....	16 ^o
Viteza de circulație a banilor.....	16 ^o
Masa monetară (date lunare).....	17 ^o
Depozitele în valută convertibilă.....	17 ^o
Masa monetară și prețurile de consum al populației.....	18 ^o
Prețurile și masa monetară.....	18 ^o
Contrapartida bazei monetare.....	19 ^o
Multiplicatorii bazei monetare medii.....	19 ^o
Depozitele atrase de BNR.....	20 ^o
Ratele dobânzilor în sistemul bancar.....	20 ^o
Piața monetară interbancară (date lunare).....	21 ^o
Piața monetară interbancară (date zilnice).....	22 ^o
Piața valutară interbancară (date zilnice).....	23 ^o
Operațiuni pe piața valutară.....	23 ^o
Cursul de schimb mediu.....	23 ^o
Inflația și cursul de schimb.....	23 ^o
Bursa de Valori București.....	24 ^o
Indicatori de prudență bancară.....	25 ^o
Creanțe restante și îndoielnice în sistemul bancar.....	25 ^o
Structura băncilor după originea capitalului social.....	26 ^o
Structura băncilor cu capital majoritar românesc după forma de proprietate.....	26 ^o
Centrala Incidentelor de Plăți.....	27 ^o
Sume refuzate la plata cu instrumente de debit.....	27 ^o
Statistica titularilor de cont înregistrați la CIP.....	27 ^o
Centrala Riscurilor Bancare.....	28 ^o
Evoluția sumelor restante.....	28 ^o
Structura creditelor acordate în sistemul bancar românesc.....	28 ^o

Principalii indicatori macroeconomici

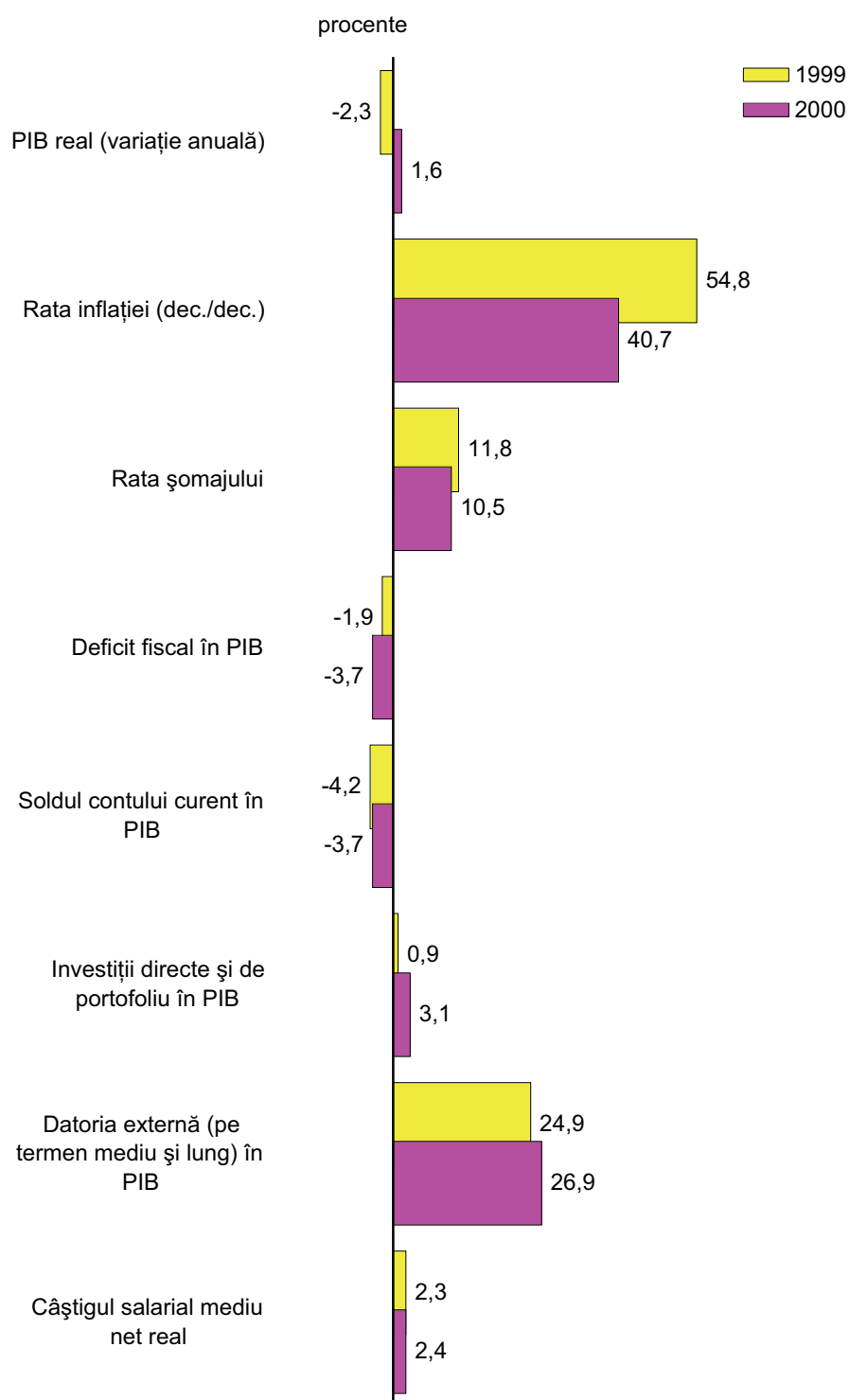

Sursa: INS, Ministerul Finanțelor Publice, BNR

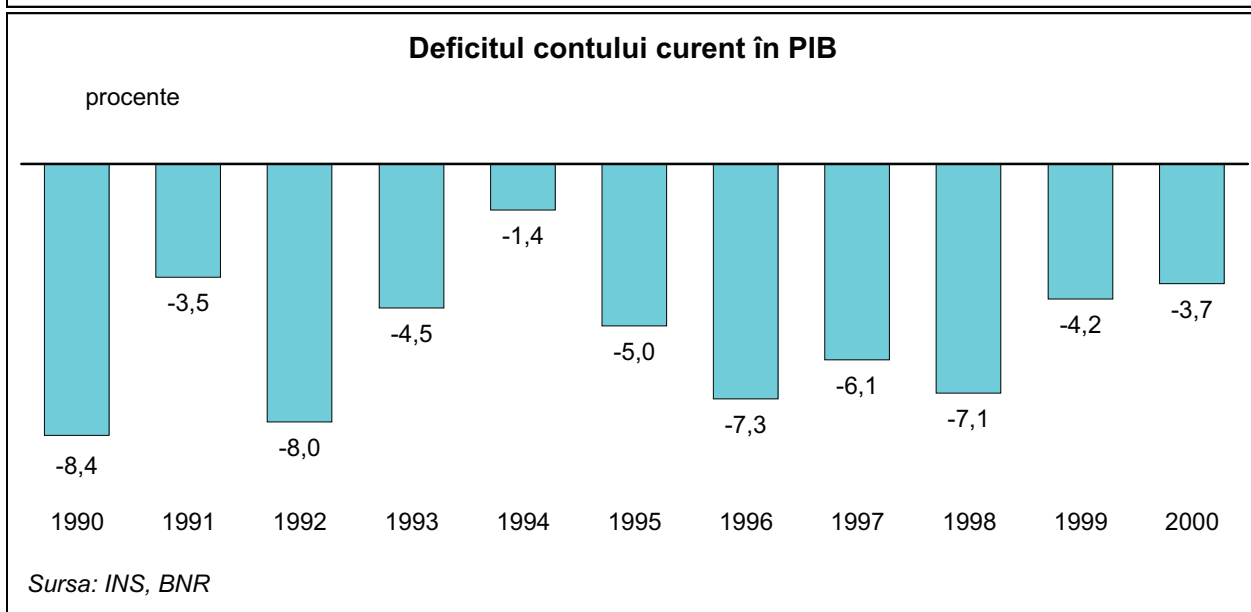
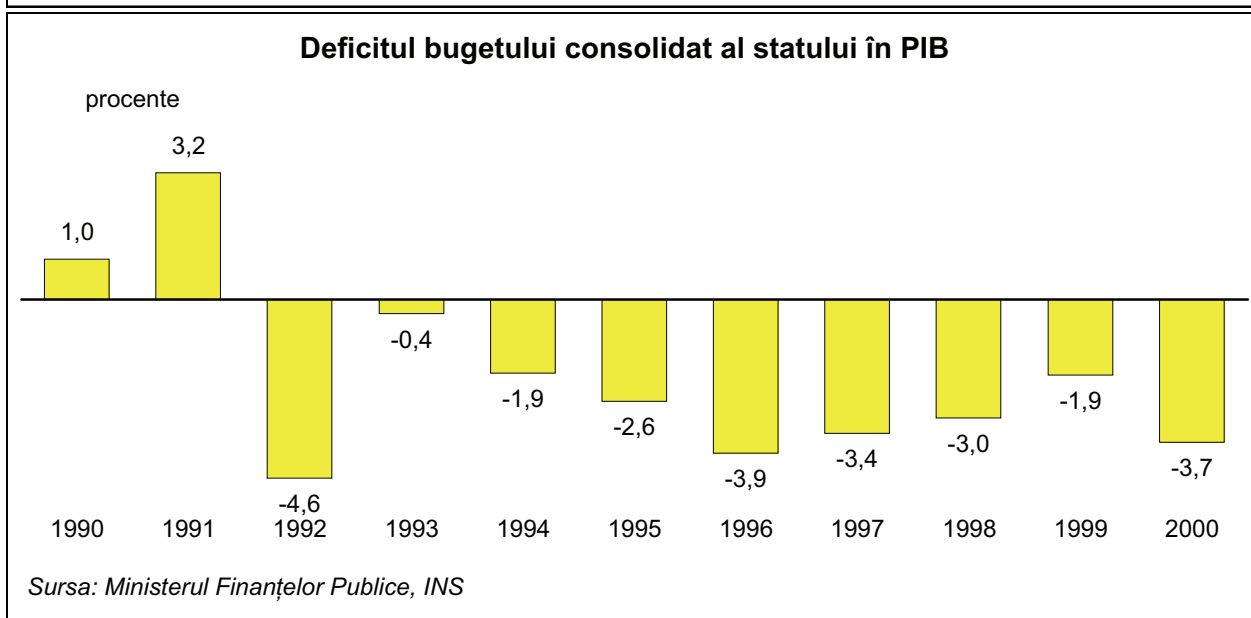
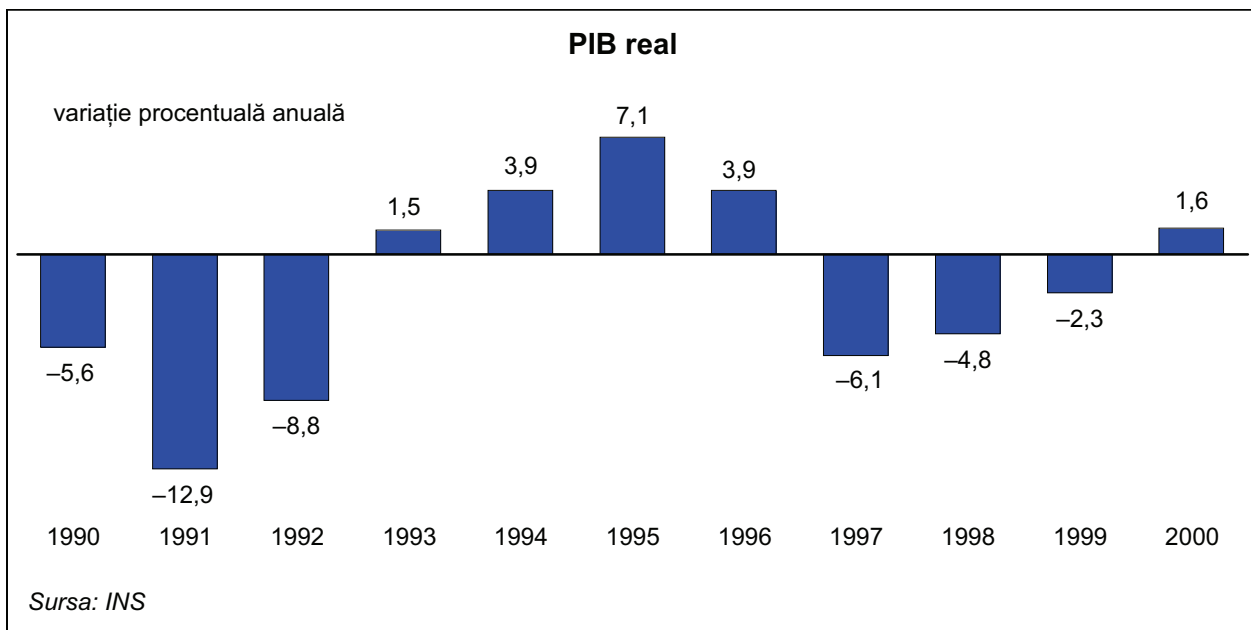

Ponderea consumului și a investițiilor în PIB

procente

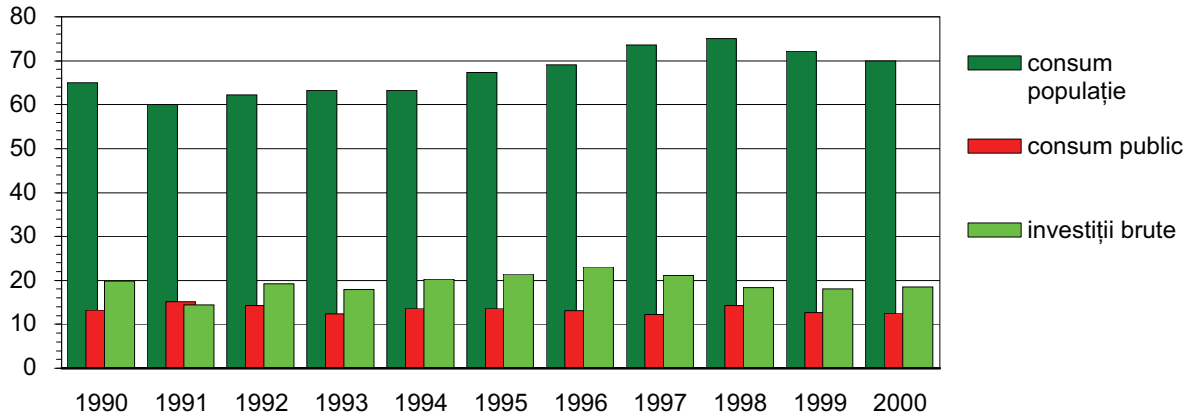

Sursa: INS

Ponderea exportului și a importului în PIB

procente

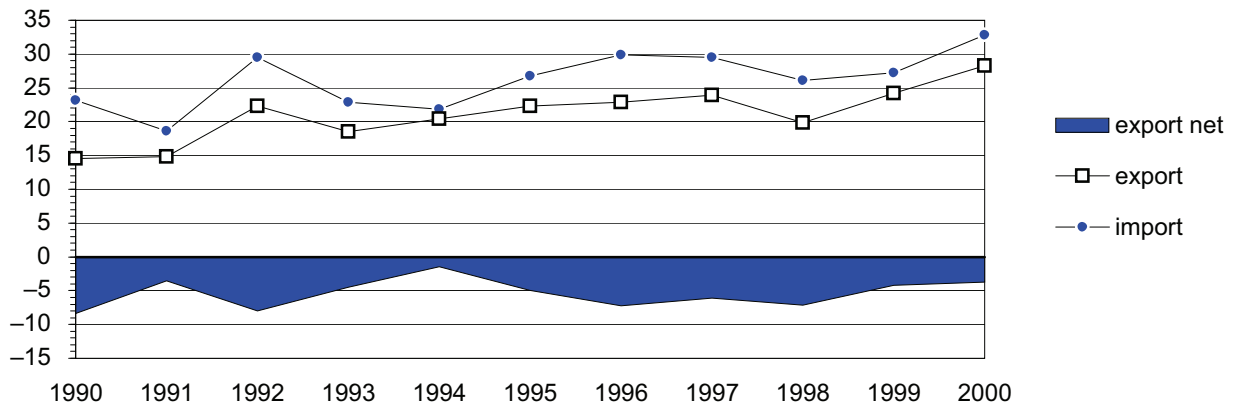

Sursa: INS

Ponderea sectorului privat în PIB

procente

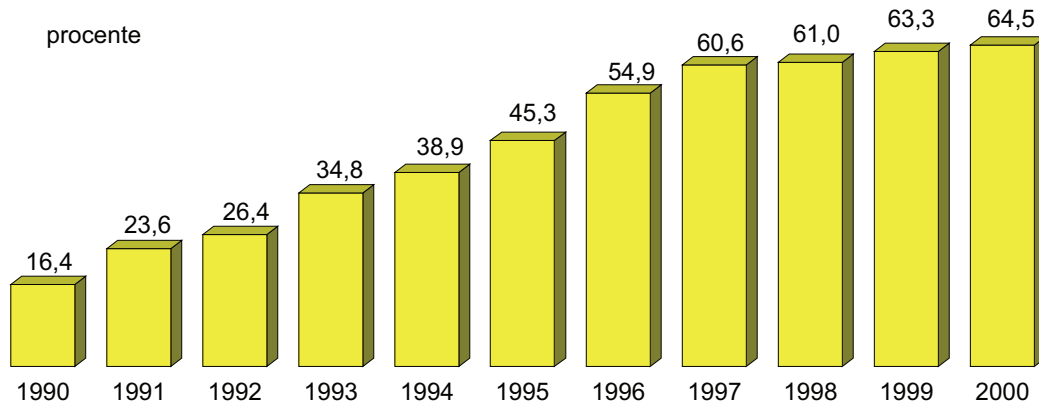

Sursa: INS

Ponderea sectorului privat în unele ramuri ale economiei

Industrie și agricultură

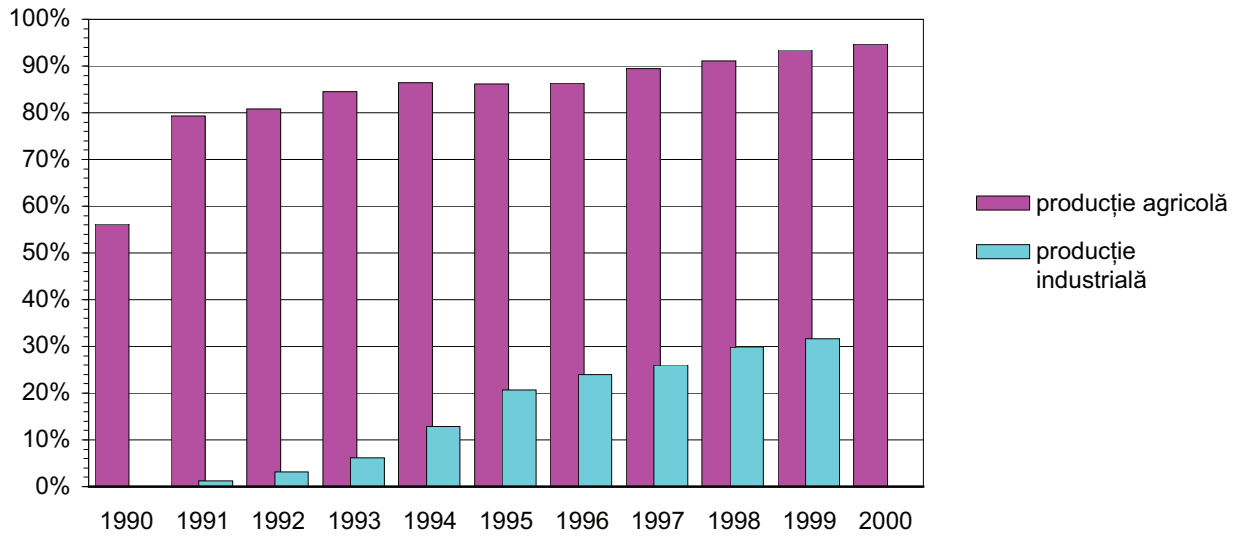

Investiții și construcții

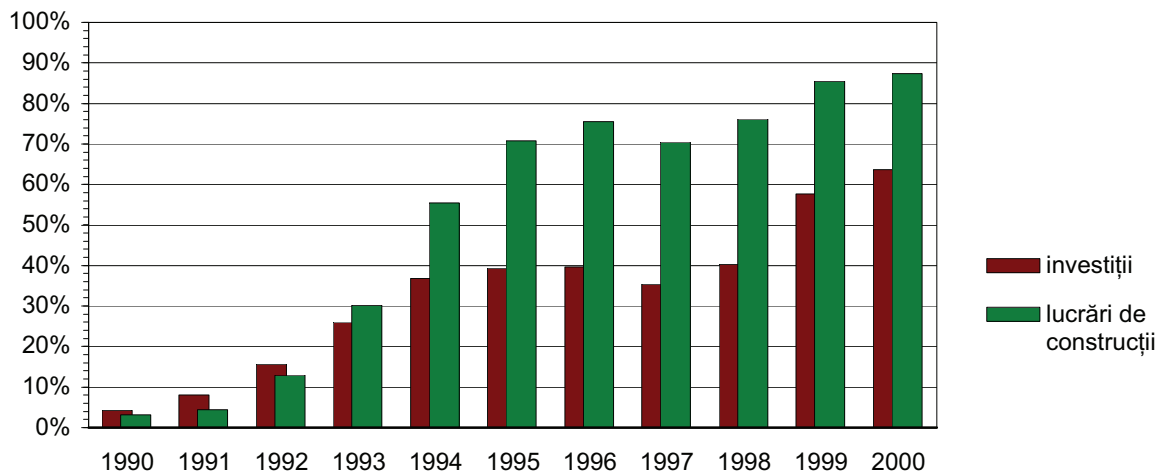

Comerț interior și exterior

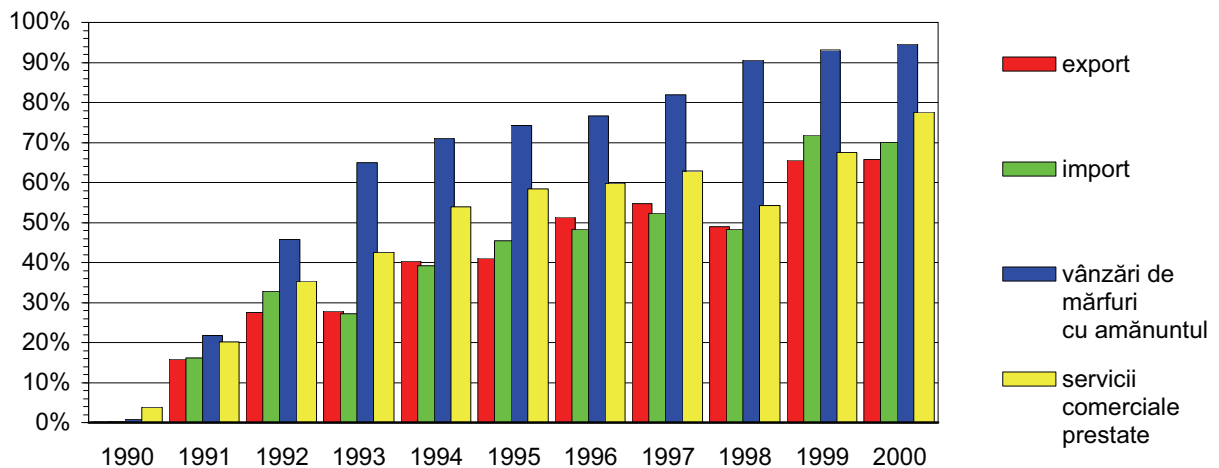

Sursa: INS

Producția industrială, productivitatea muncii și câștigurile salariale

variație procentuală anuală

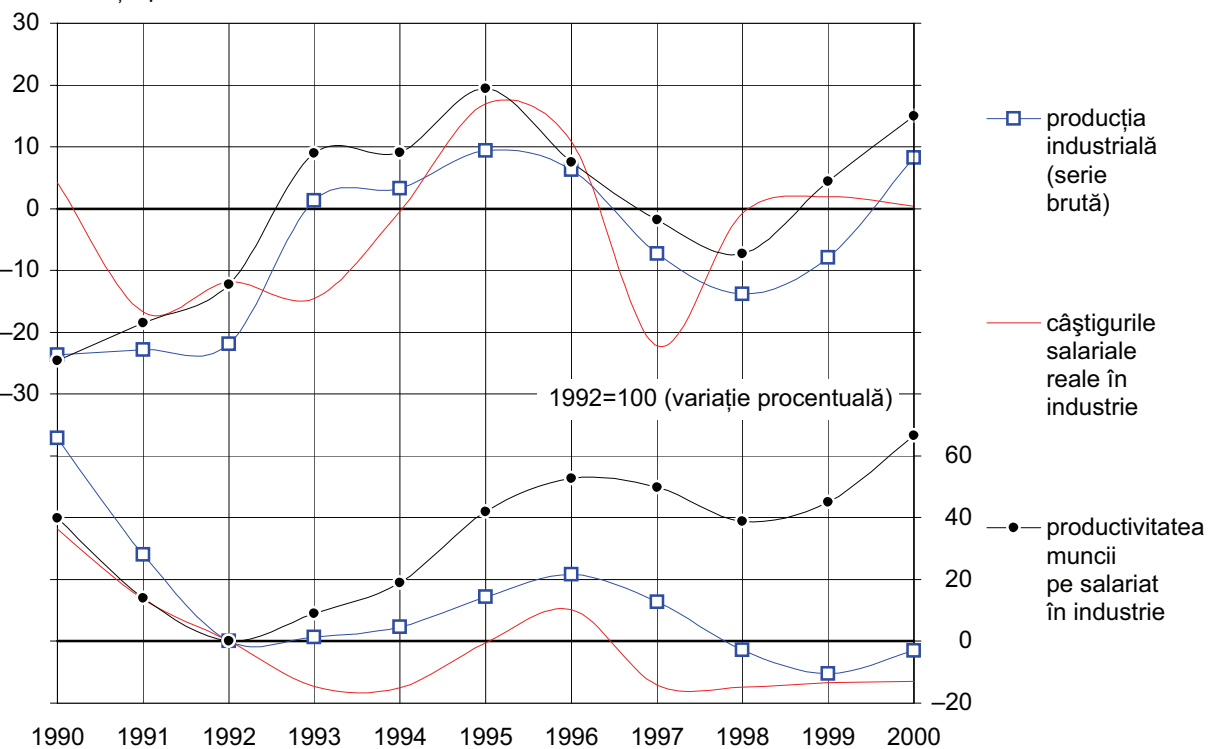

Sursa: INS

Numărul salariaților* în industrie și rata șomajului în economie

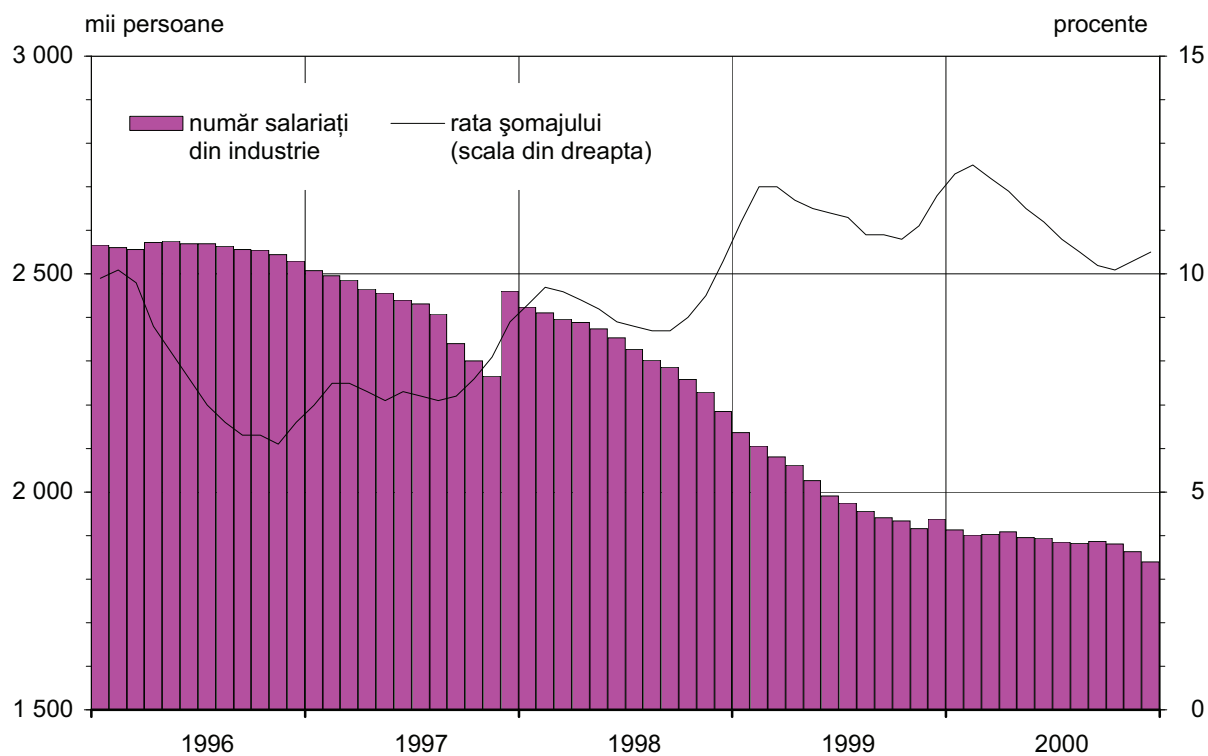

Sursa: INS

*) Din decembrie 1997, sfera de cuprindere a fost modificată

Balanța de plăți

milioane dolari SUA

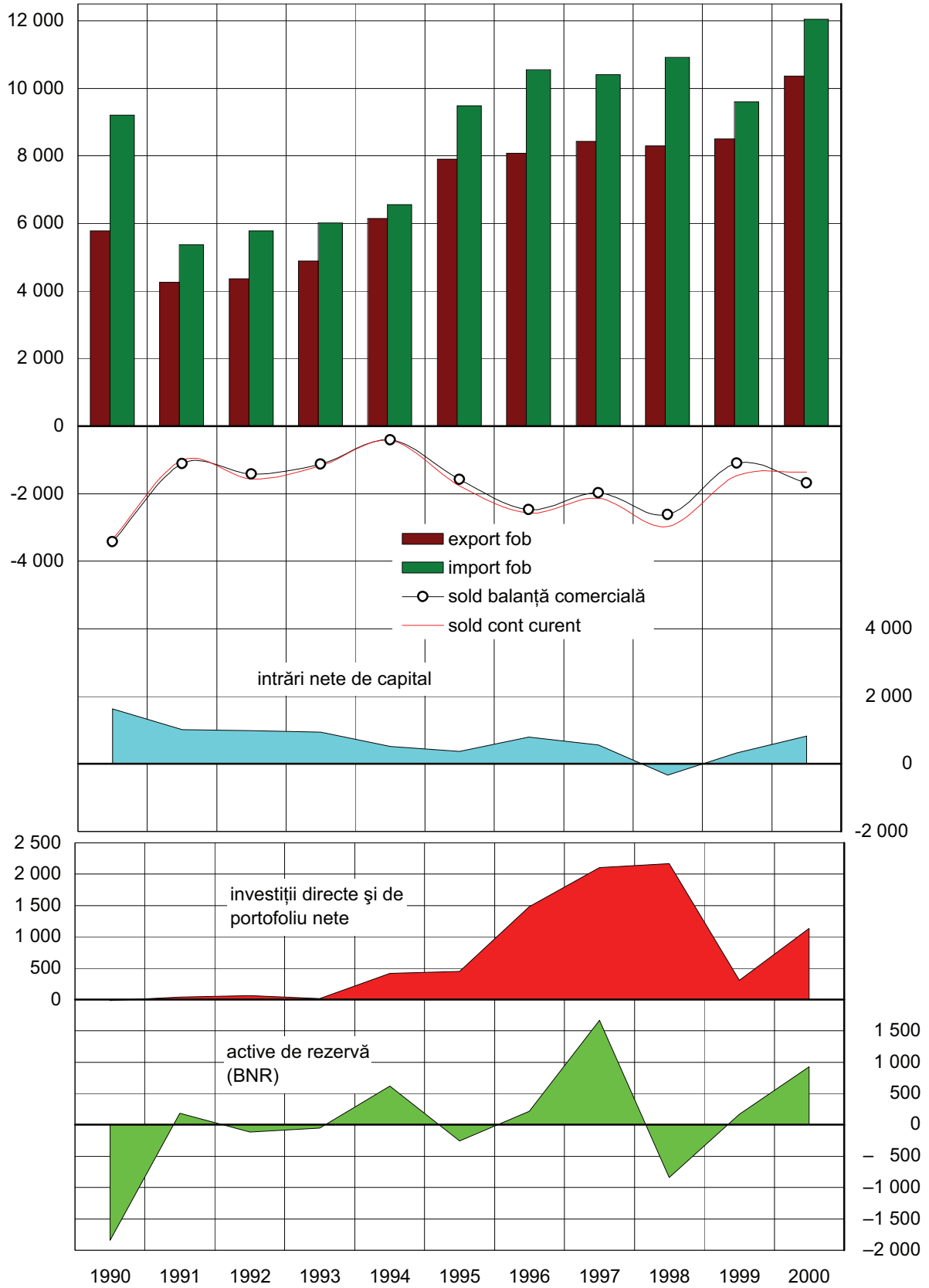

Sursa: BNR

Soldul contului curent

milioane dolari SUA; date cumulate

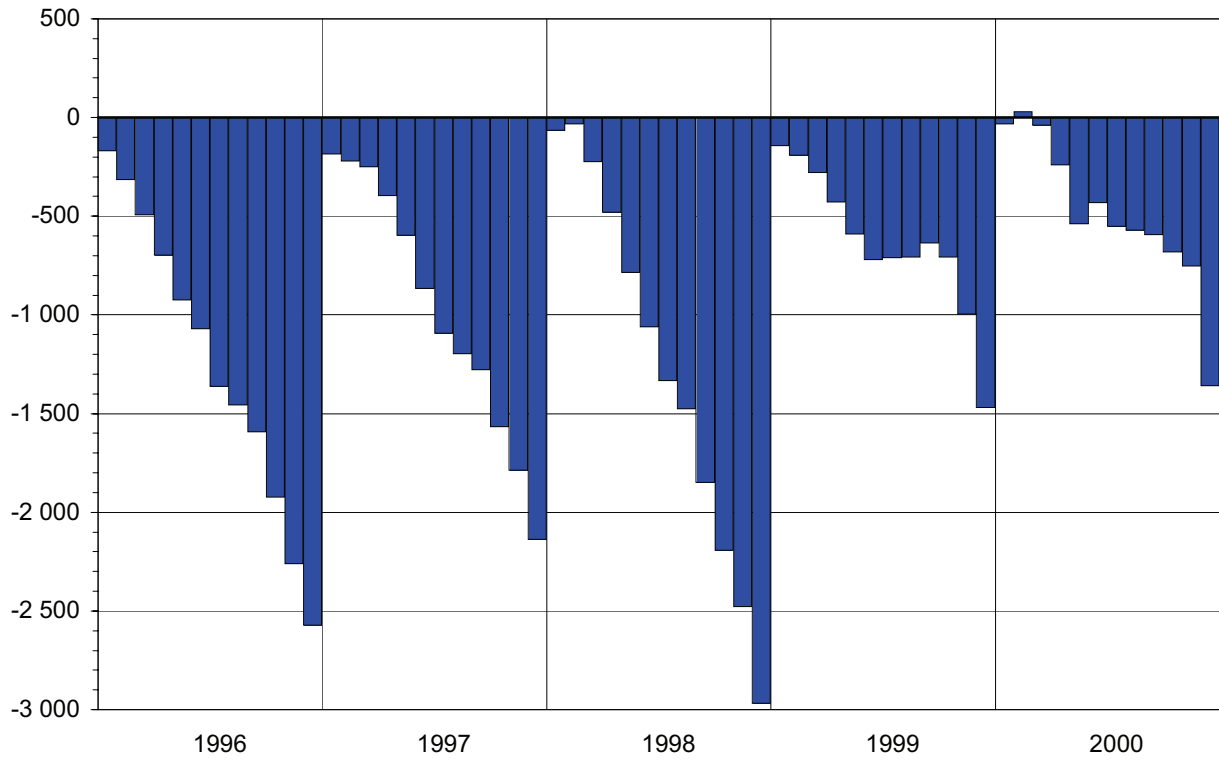

Sursa: BNR

Balanța comercială

milioane dolari SUA; date lunare

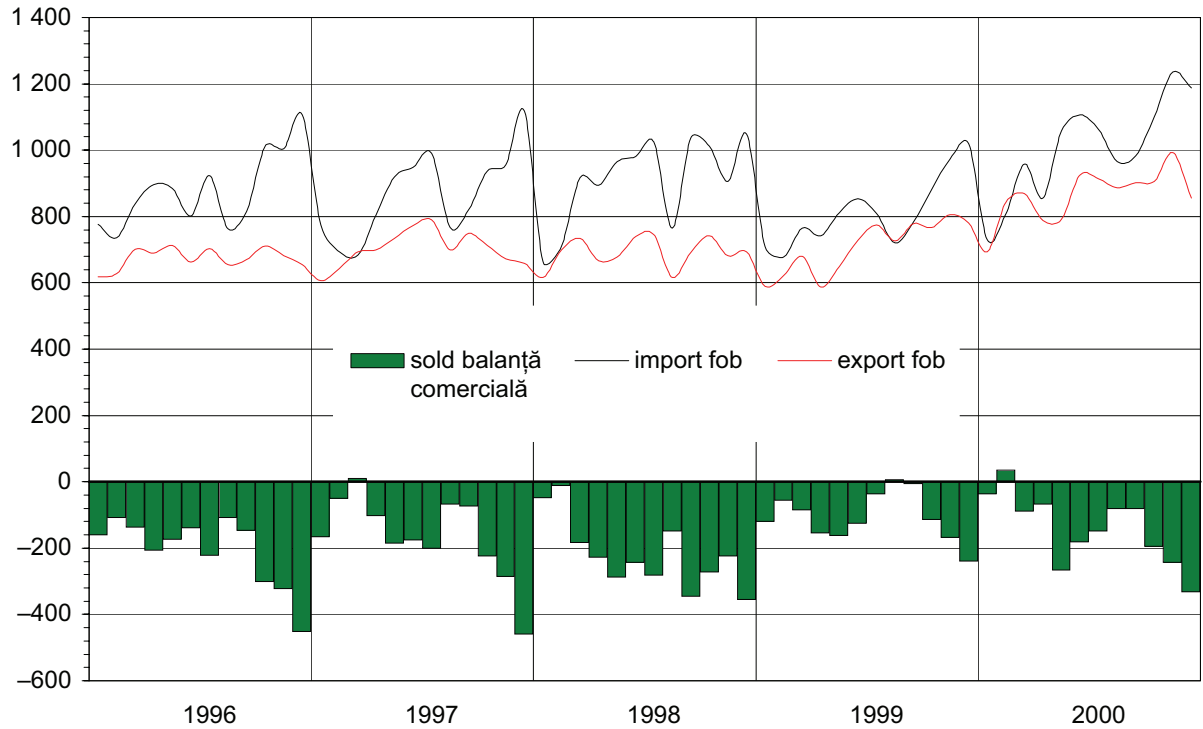

Sursa: BNR

Comerțul exterior pe grupe de țări

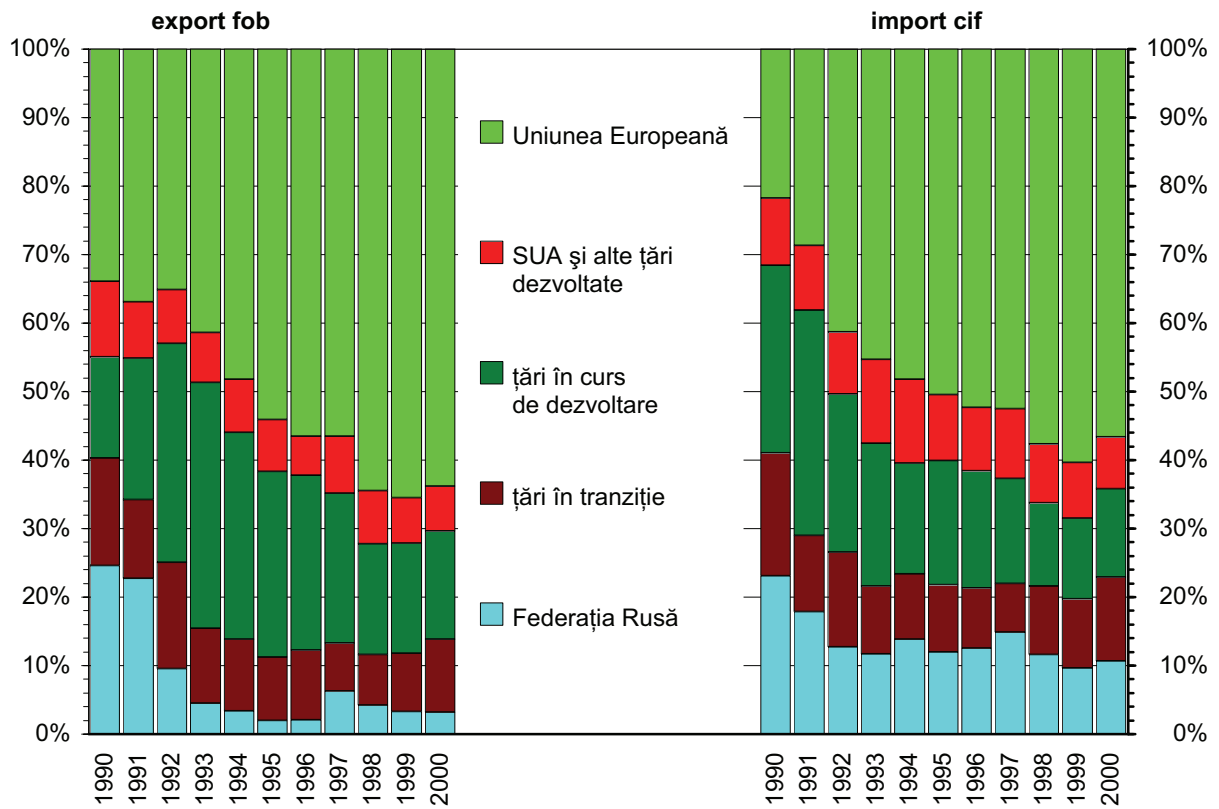

Sursa: BNR

Comerțul exterior pe grupe de produse

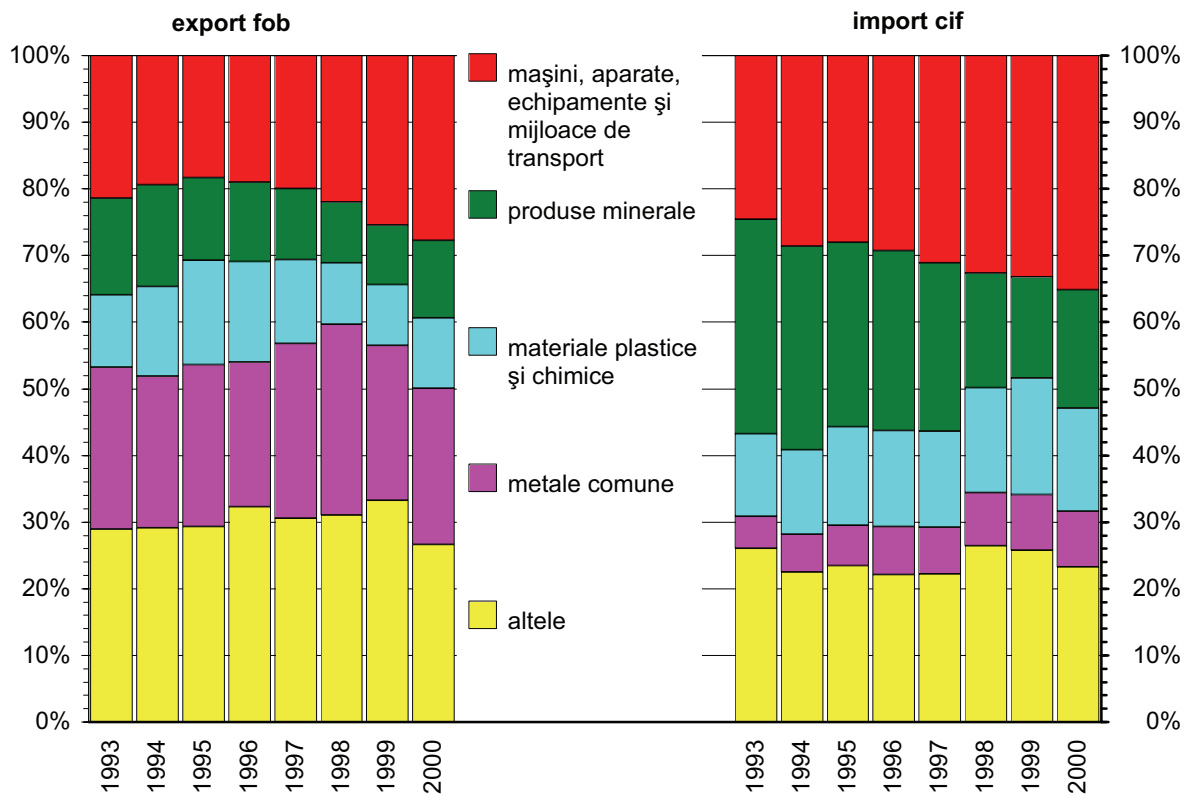

Sursa: BNR

Rezervele internaționale brute

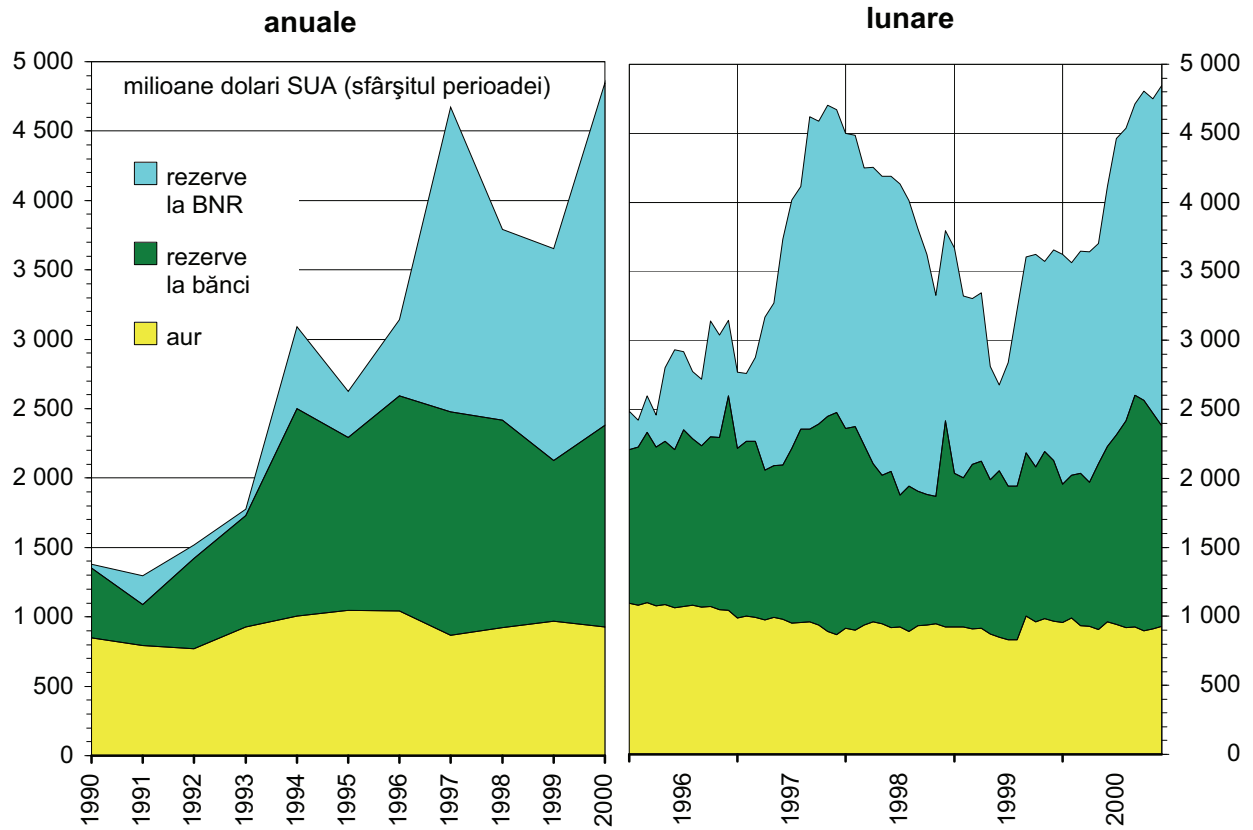

Sursa: BNR

Rezervele internaționale nete

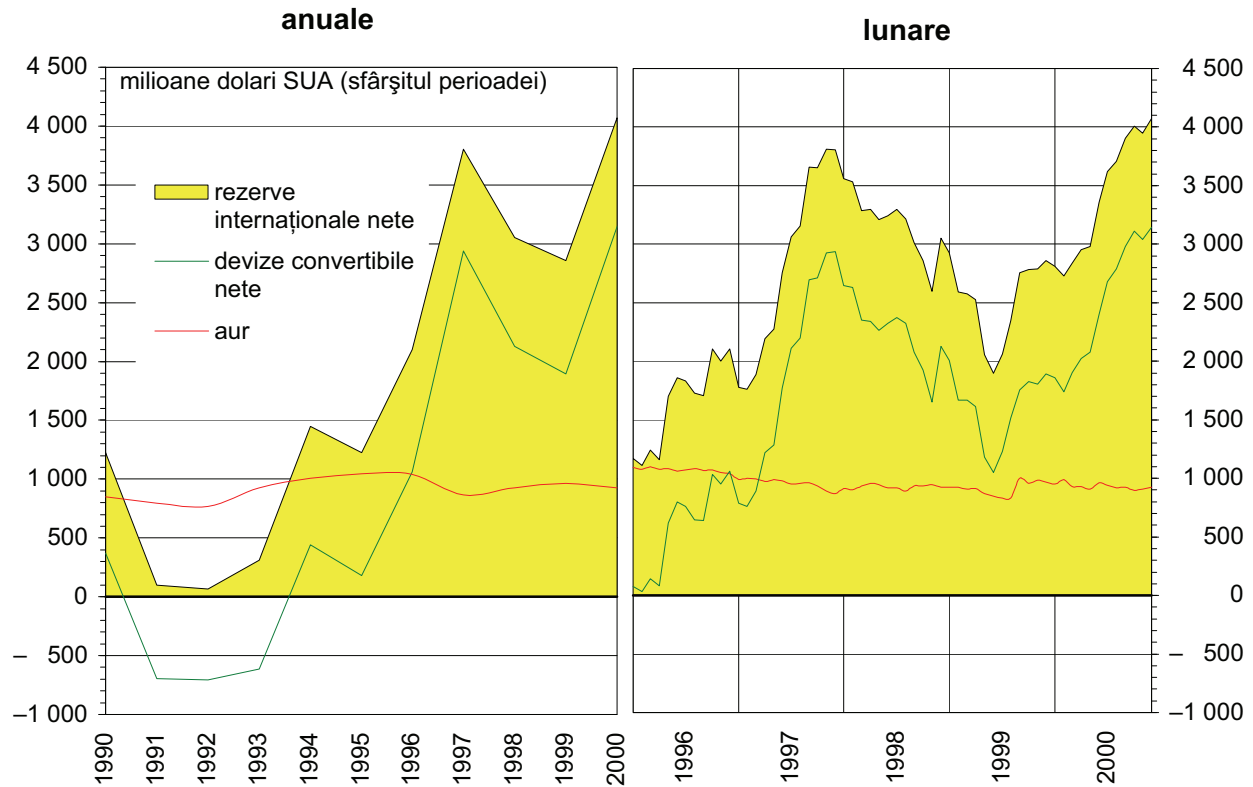

Sursa: BNR

Datoria externă și serviciul datoriei externe (pe termen mediu și lung)

milioane dolari SUA (sfârșitul perioadei)

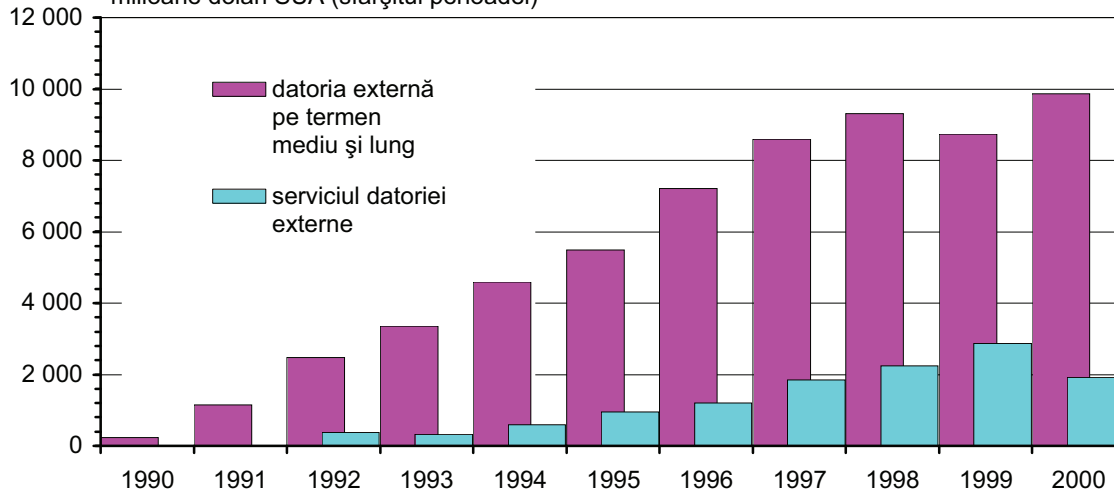

Sursa: BNR

Ponderea datoriei externe (TML) în PIB

procente

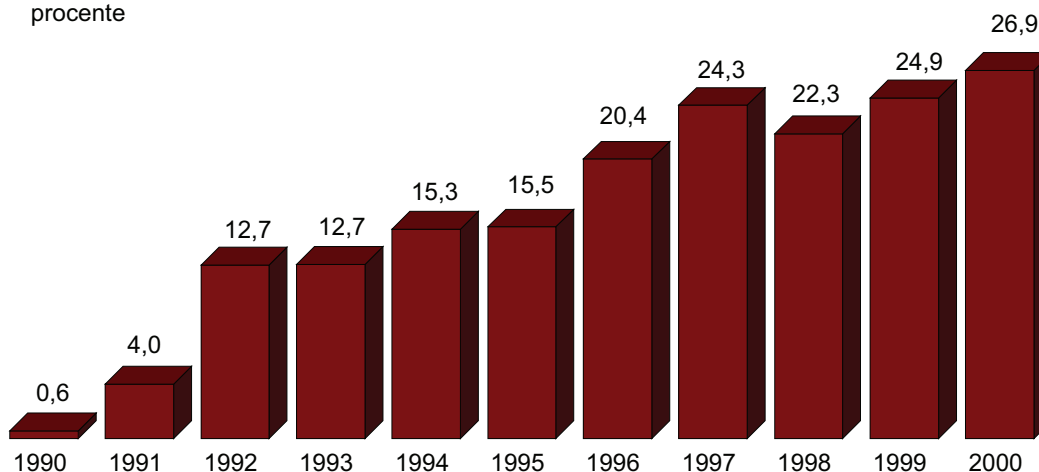

Sursa: INS, BNR

Ponderea serviciului datoriei externe (TML) în exportul de bunuri și servicii

procente

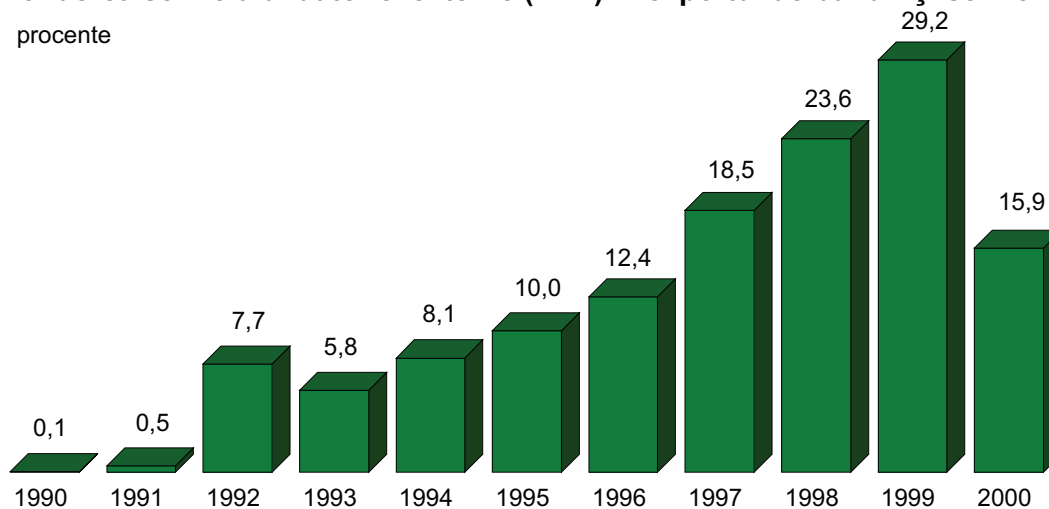

Sursa: BNR

Prețurile din economie

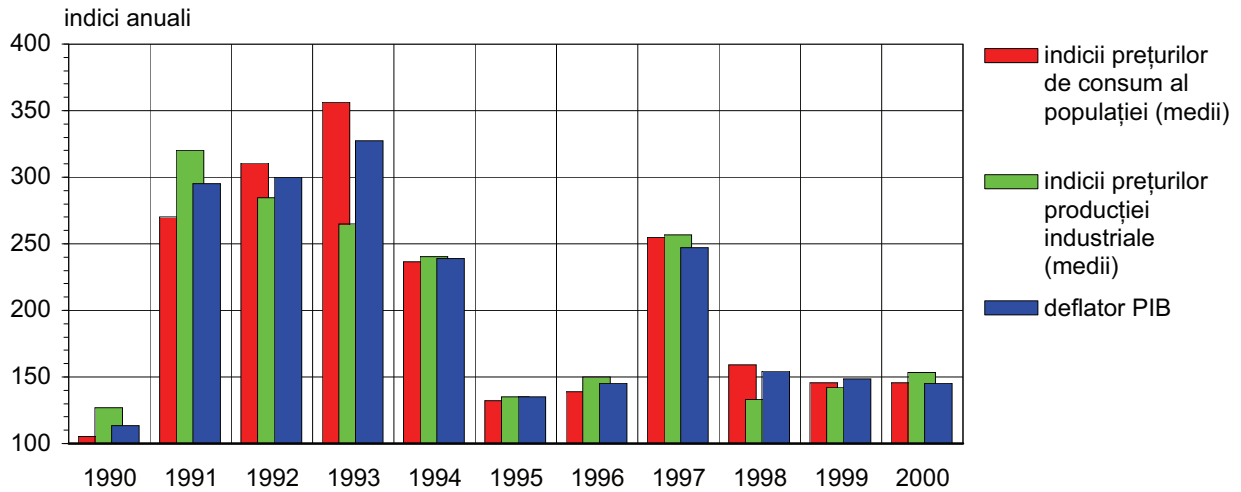

Sursa: INS

Prețurile de consum al populației

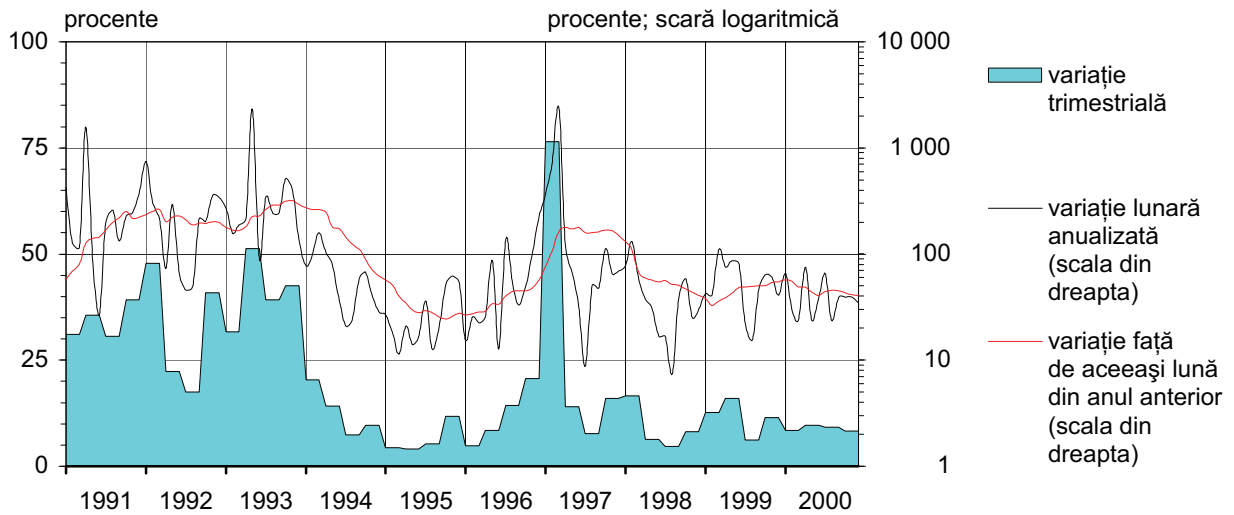

Sursa: INS, BNR

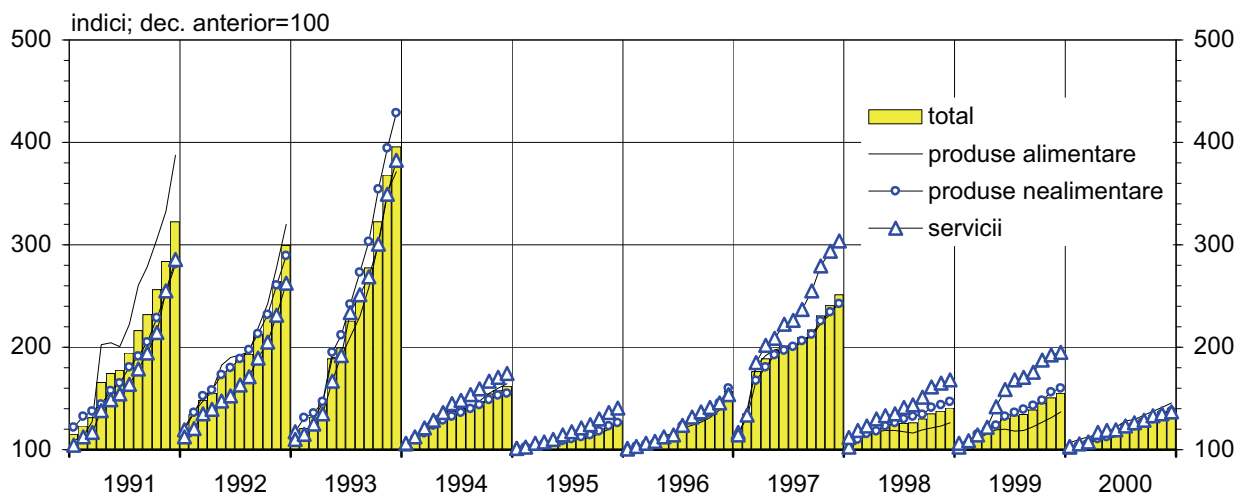

Sursa: INS

Masa monetară (date anuale)

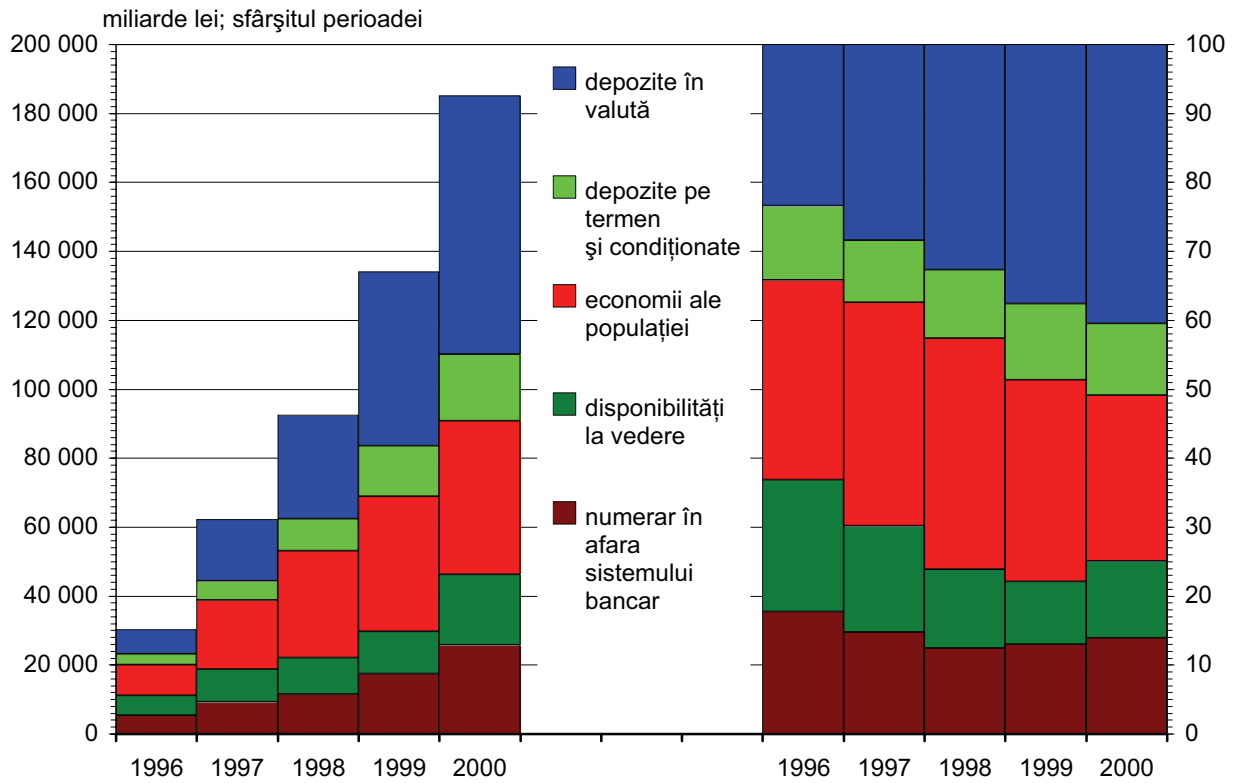

Sursa: BNR

Masa monetară și deflatorul PIB

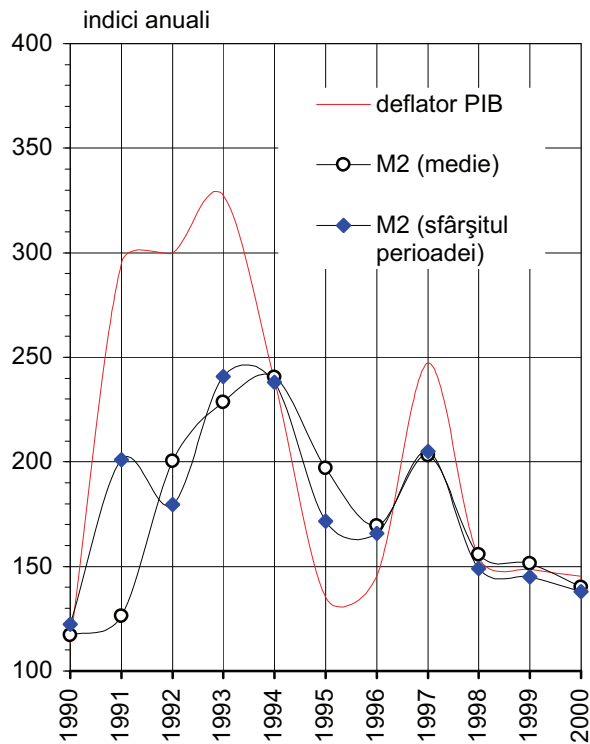

Sursa: INS, BNR

Viteza de circulație a banilor

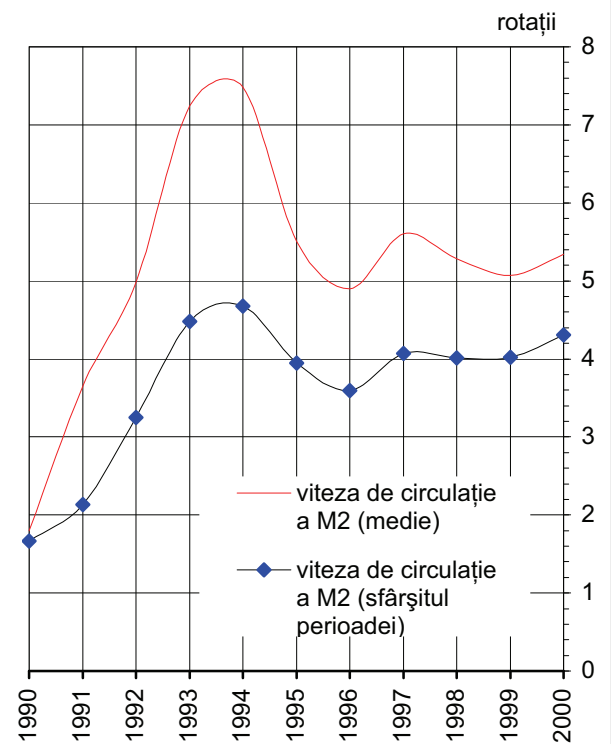

Sursa: INS, BNR

Masa monetară (date lunare)

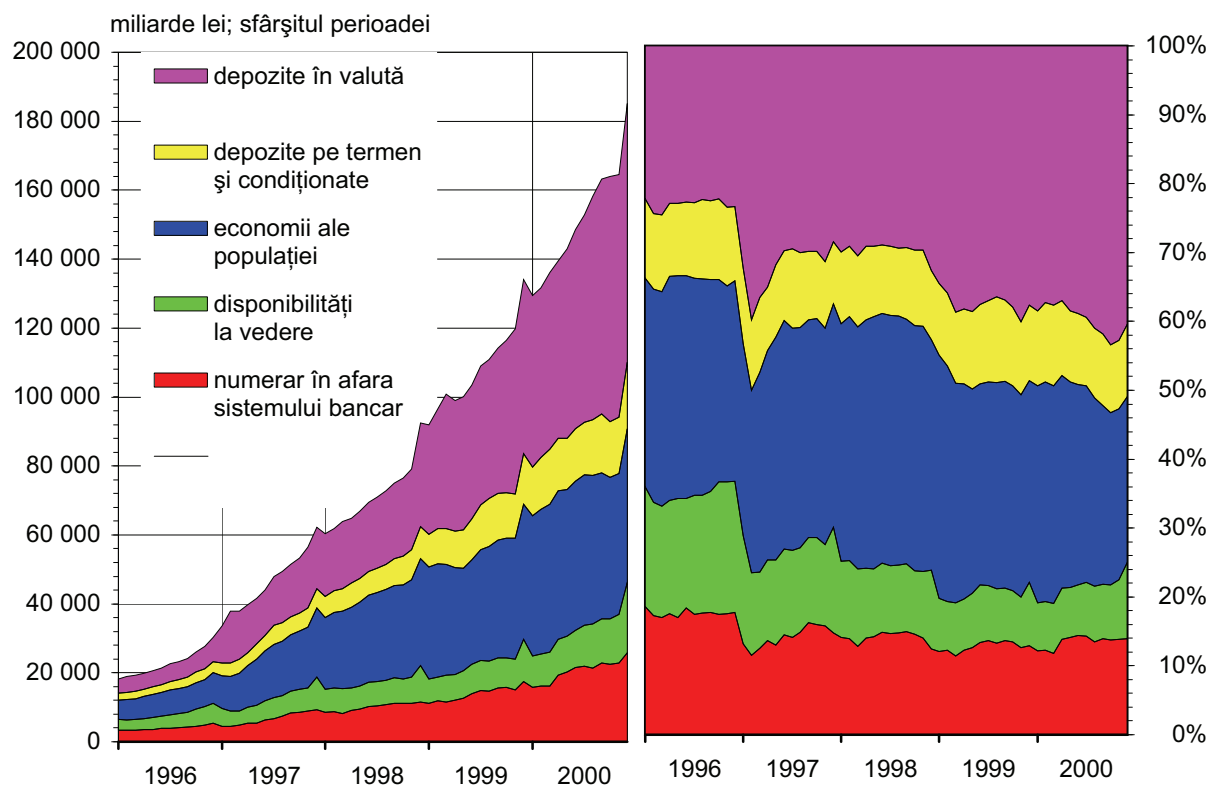

Sursa: BNR

Depozitele în valută convertibilă

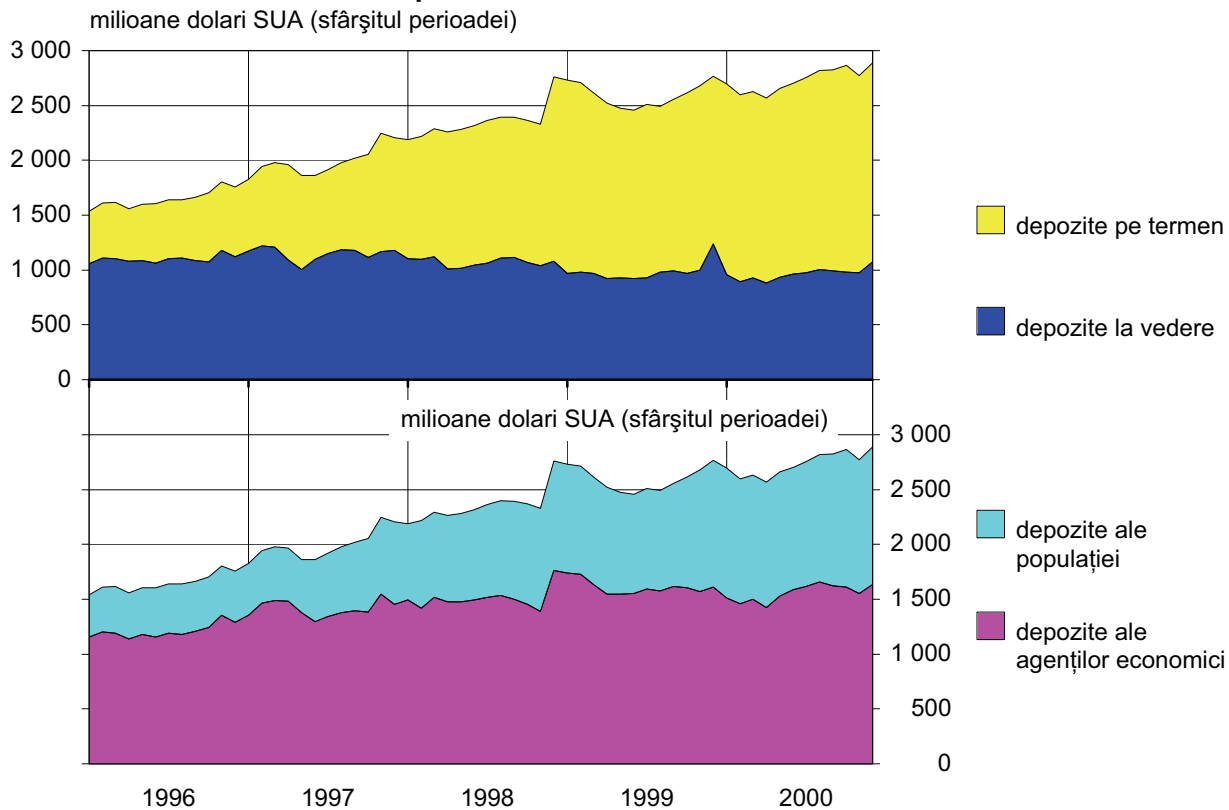

Sursa: BNR

Masa monetară și prețurile de consum al populației

indici; comparativ cu aceeași perioadă a anului anterior

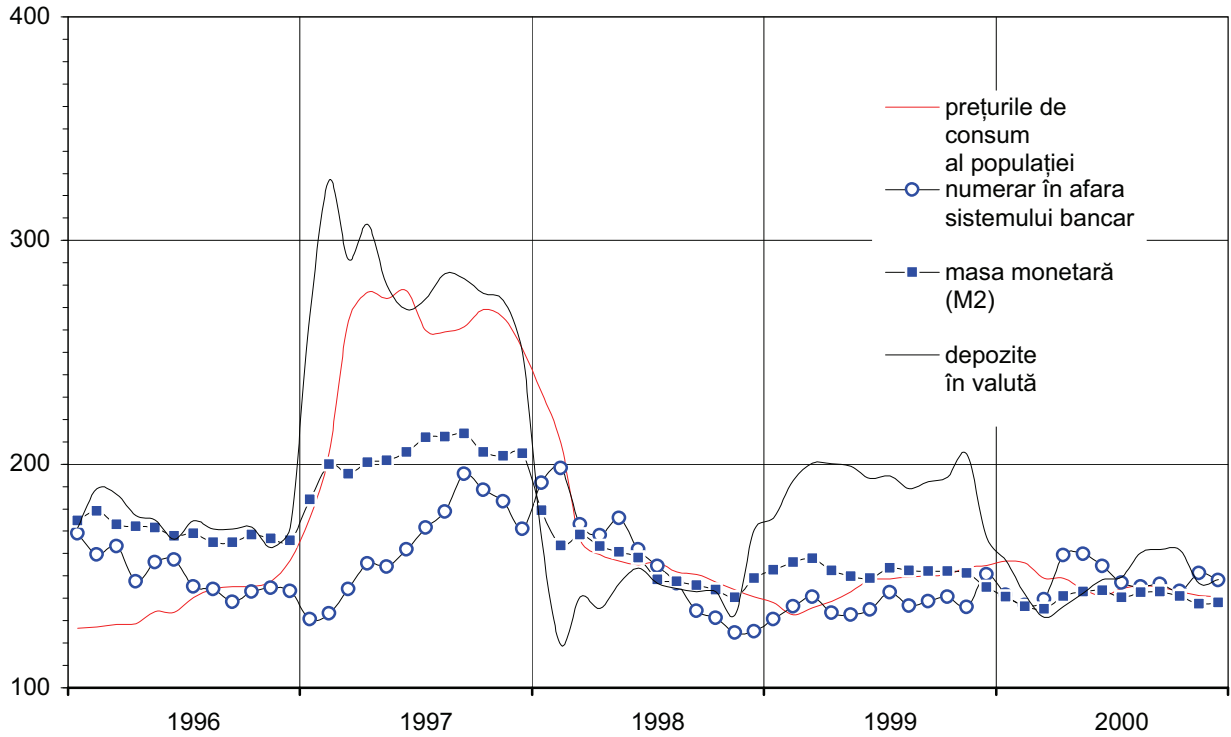

Sursa: INS, BNR

Prețurile și masa monetară

indici; decembrie 1995=100

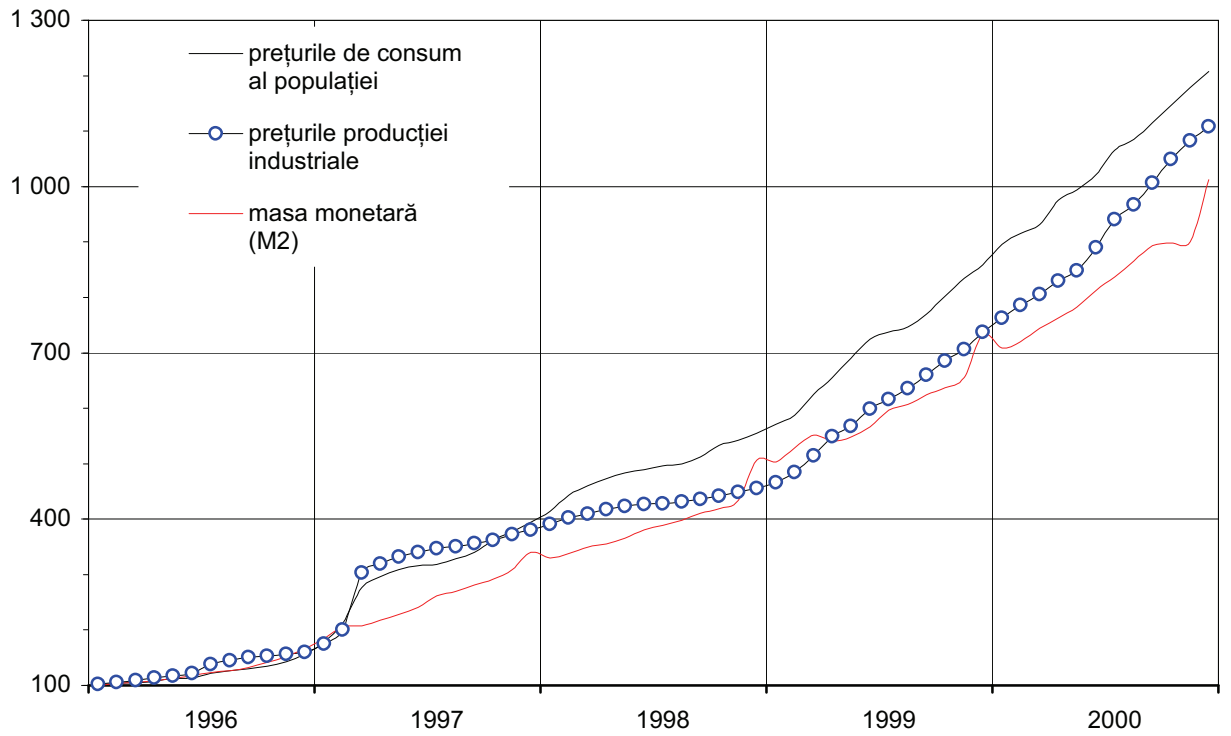

Sursa: INS, BNR

Contrapartida bazei monetare

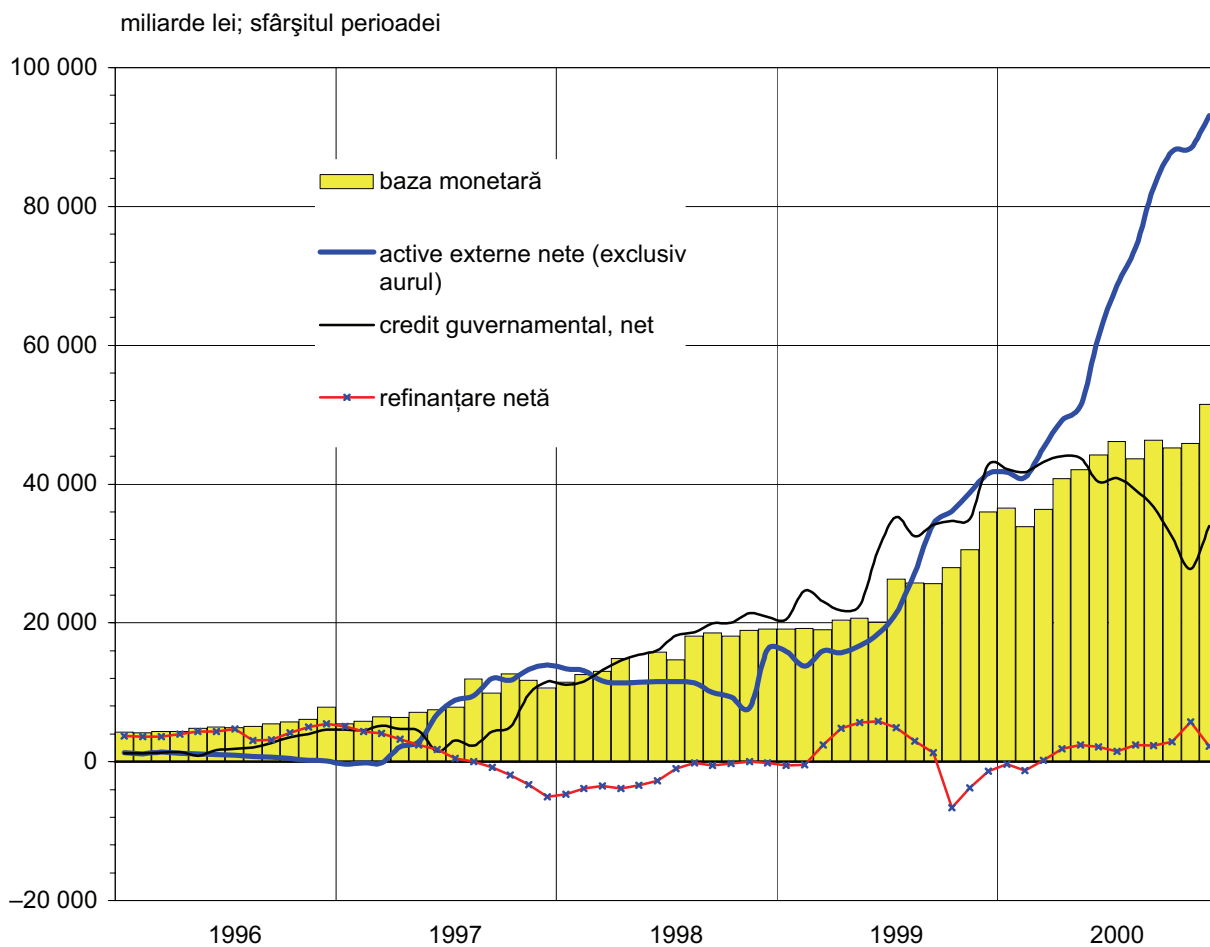

Sursa: BNR

Multiplicatorii bazei monetare medii

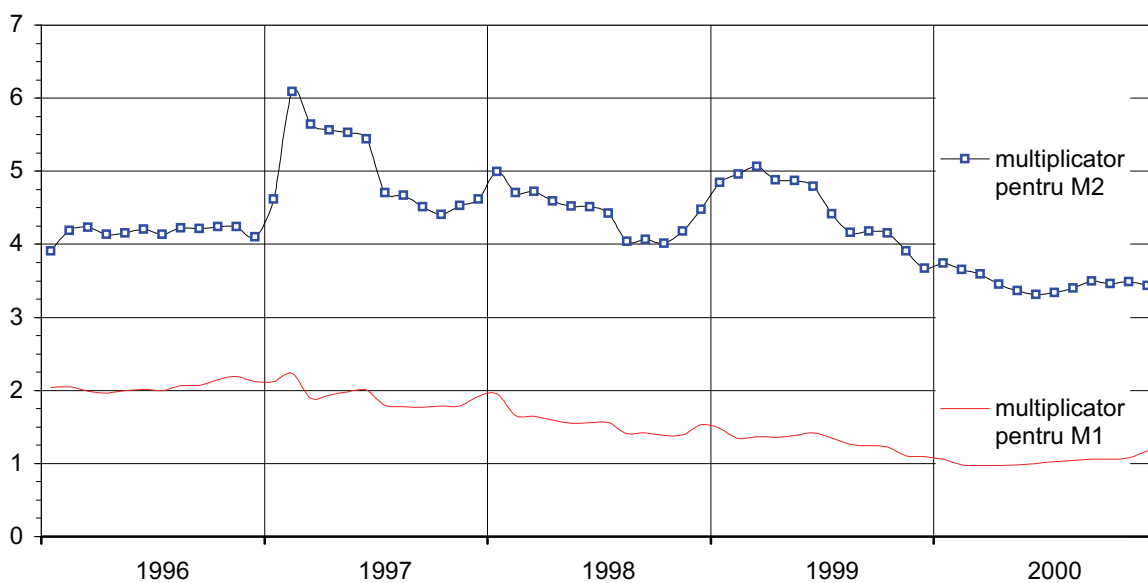

Sursa: BNR

Depozitele atrase de BNR

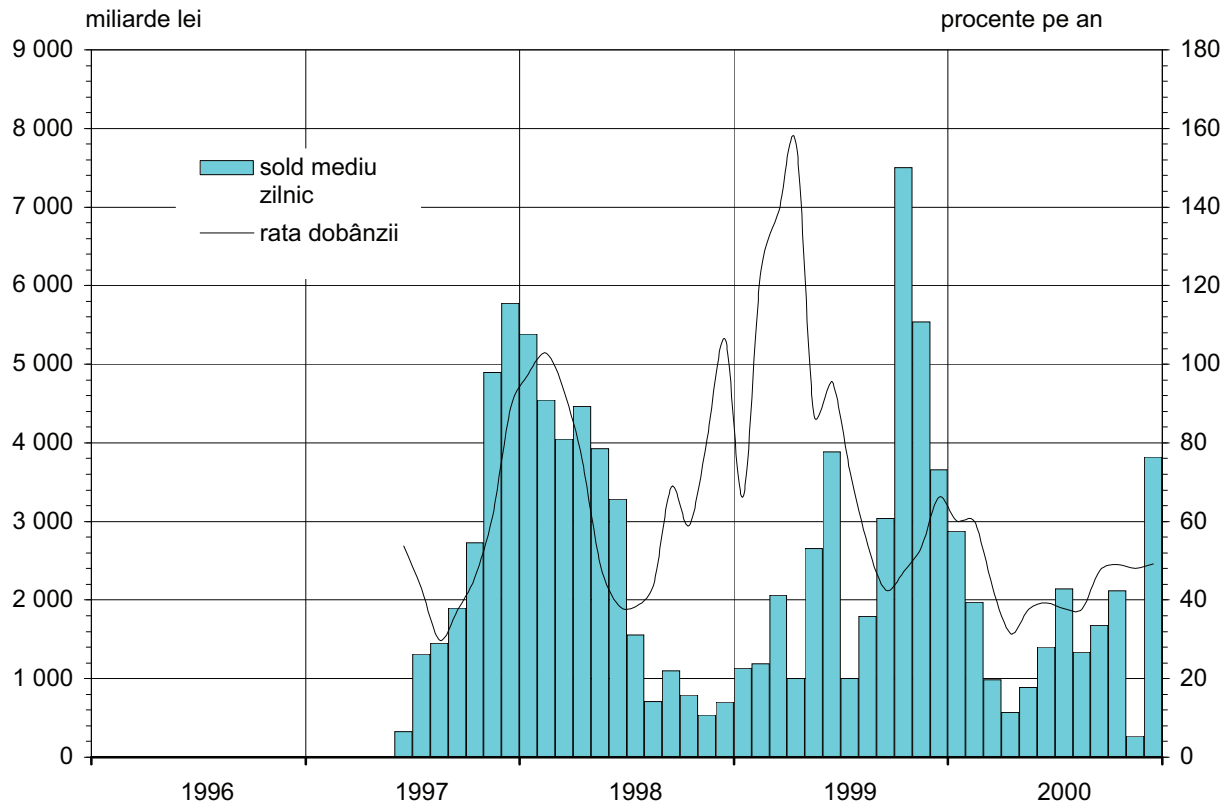

Sursa: BNR

Ratele dobânzilor în sistemul bancar

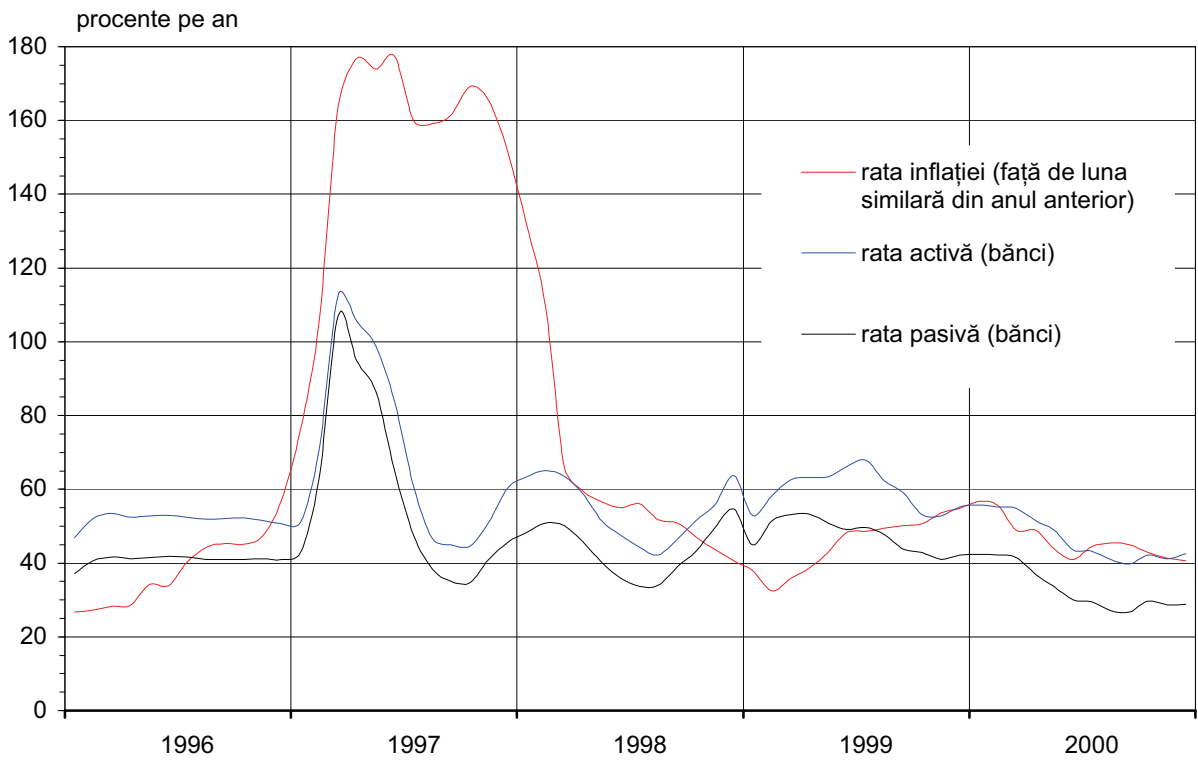

Sursa: BNR

Piața monetară interbancară (date lunare)

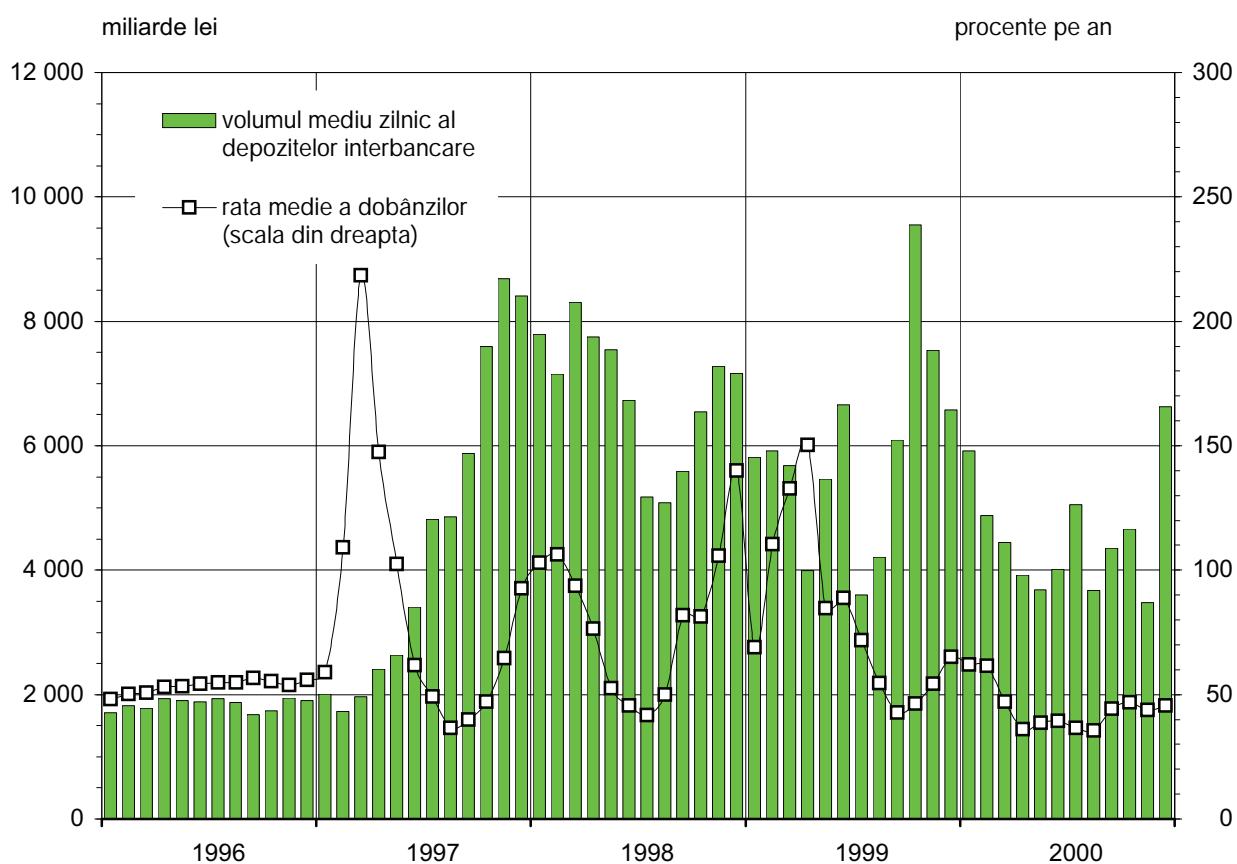
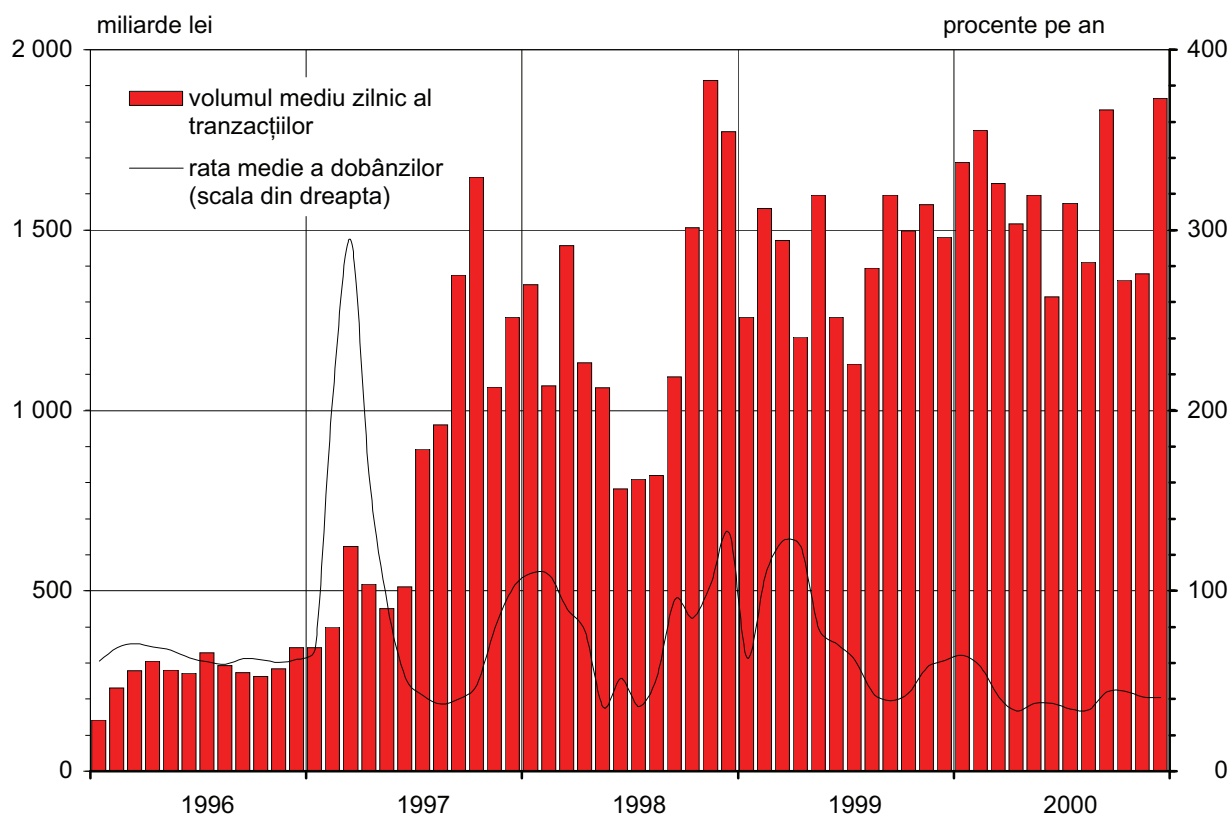

Sursa: BNR

Piața monetară interbancară (date zilnice)

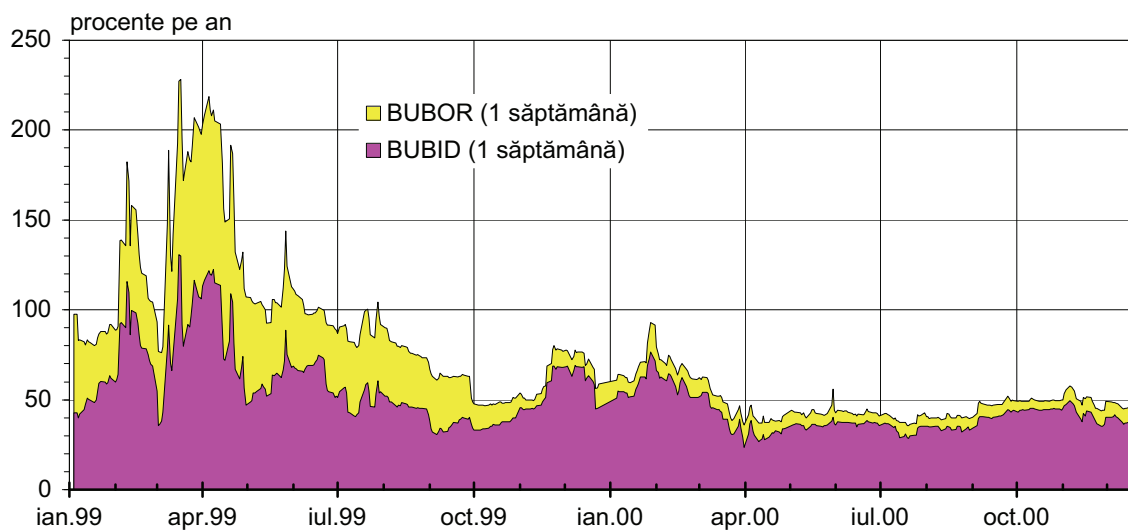
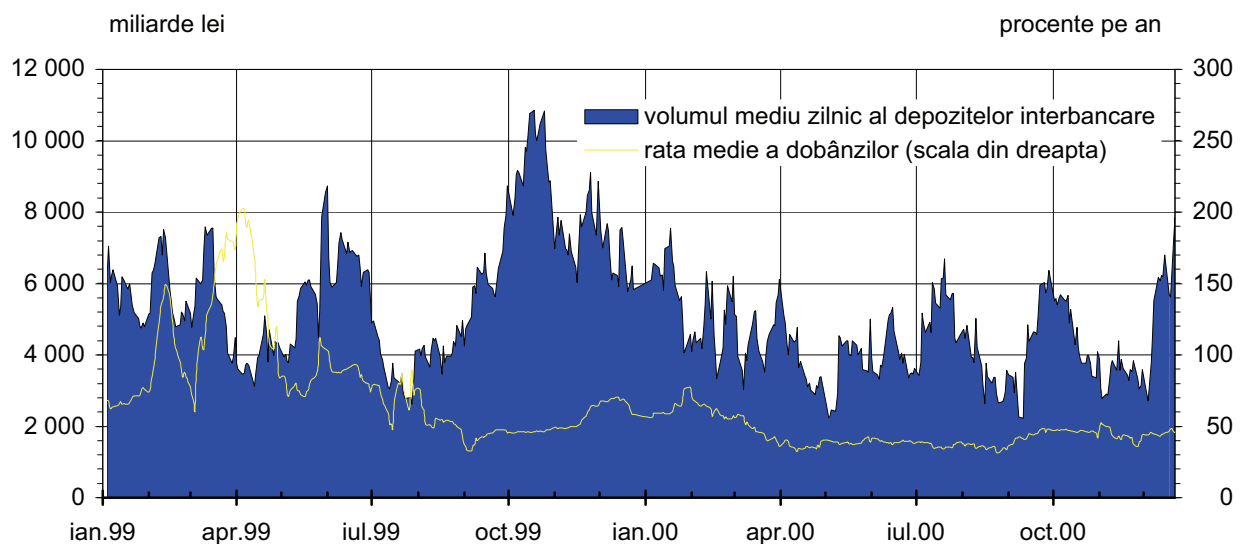
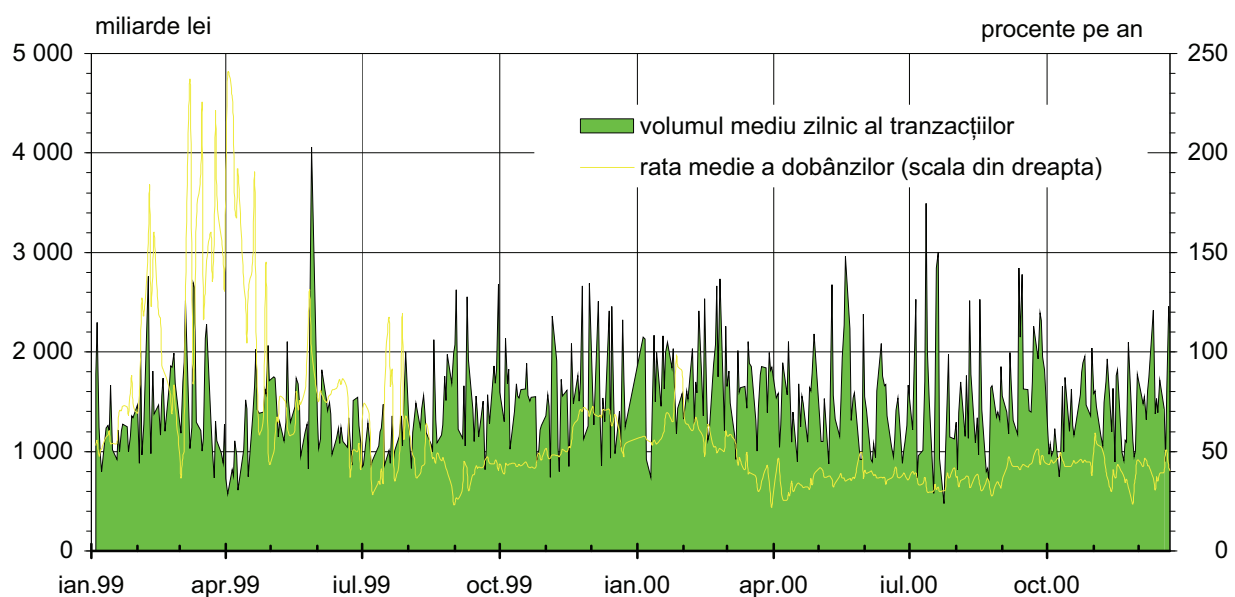

Sursa: BNR

Piața valutară interbancară (date zilnice)

Operațiuni pe piața valutară

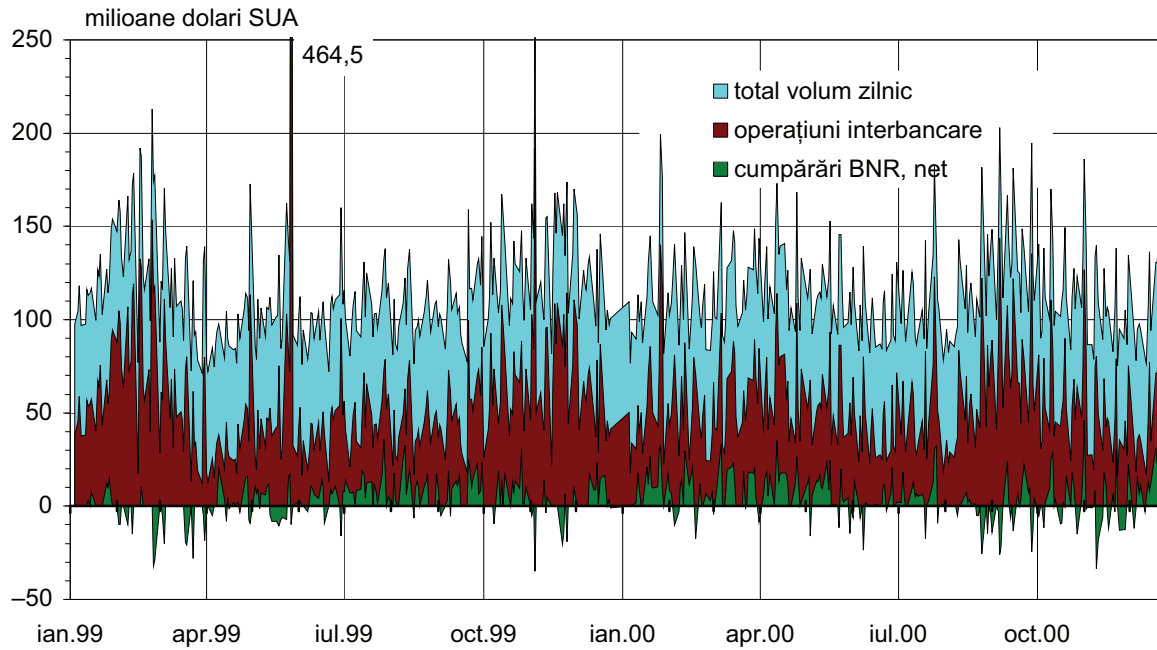

Cursul de schimb mediu

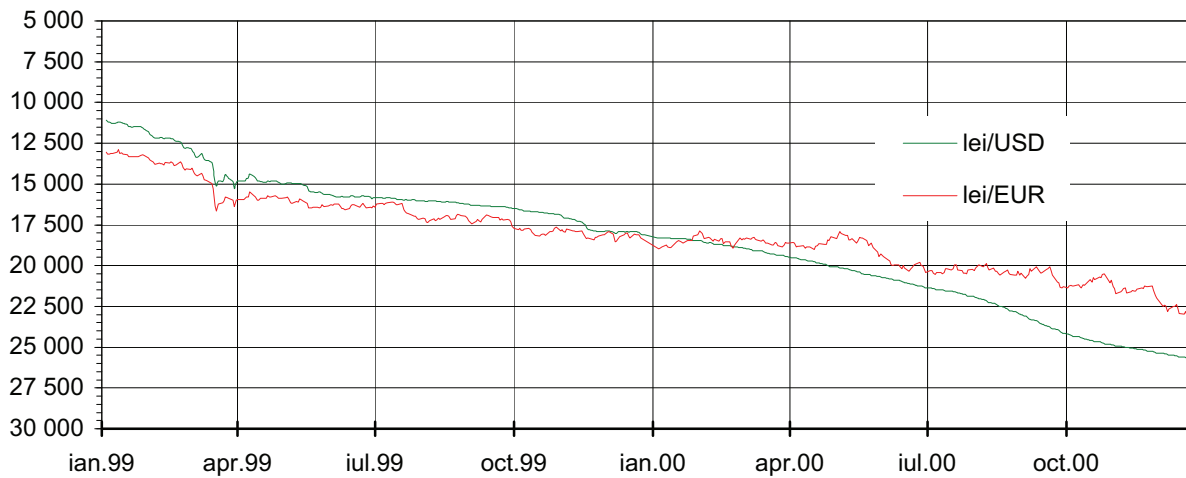

Inflația și cursul de schimb

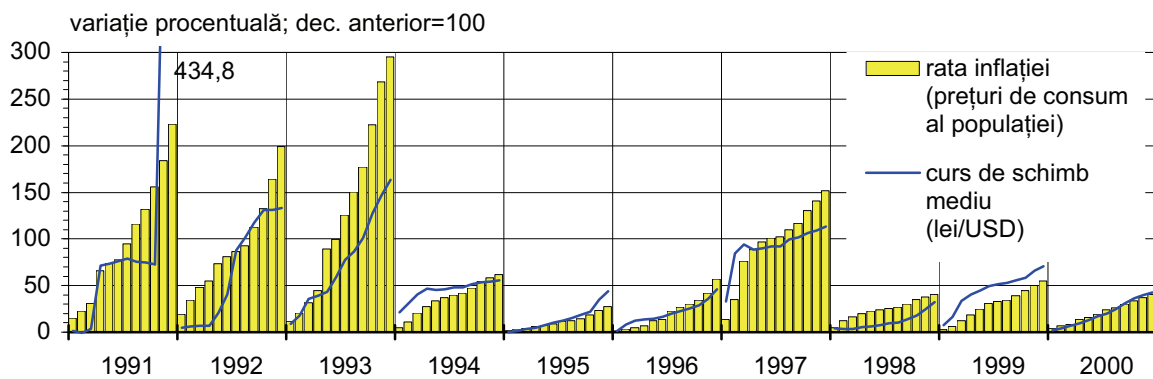

Sursa: INS, BNR

Bursa de Valori București

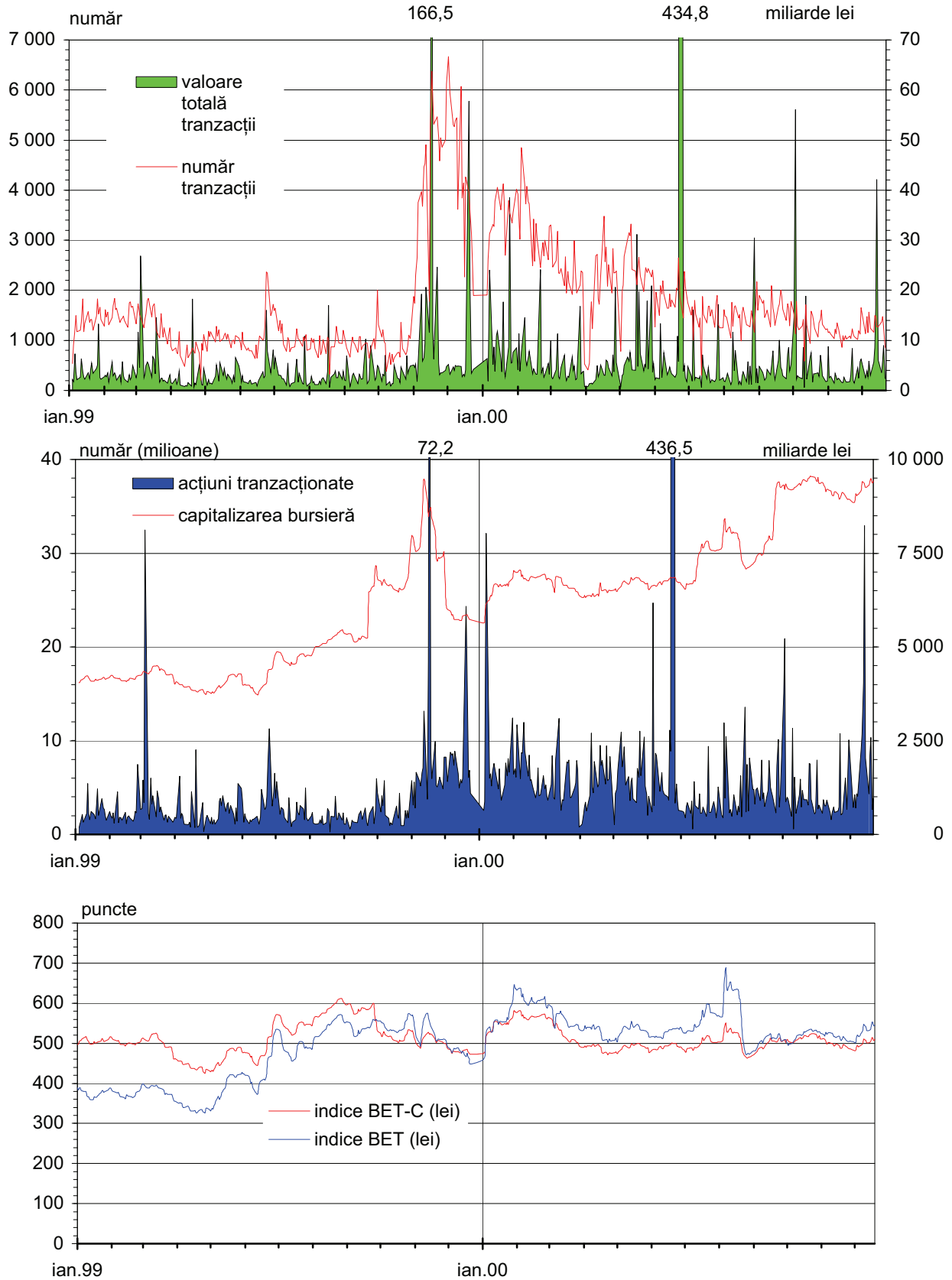

Sursa: Bursa de Valori București

Indicatori de prudență bancară

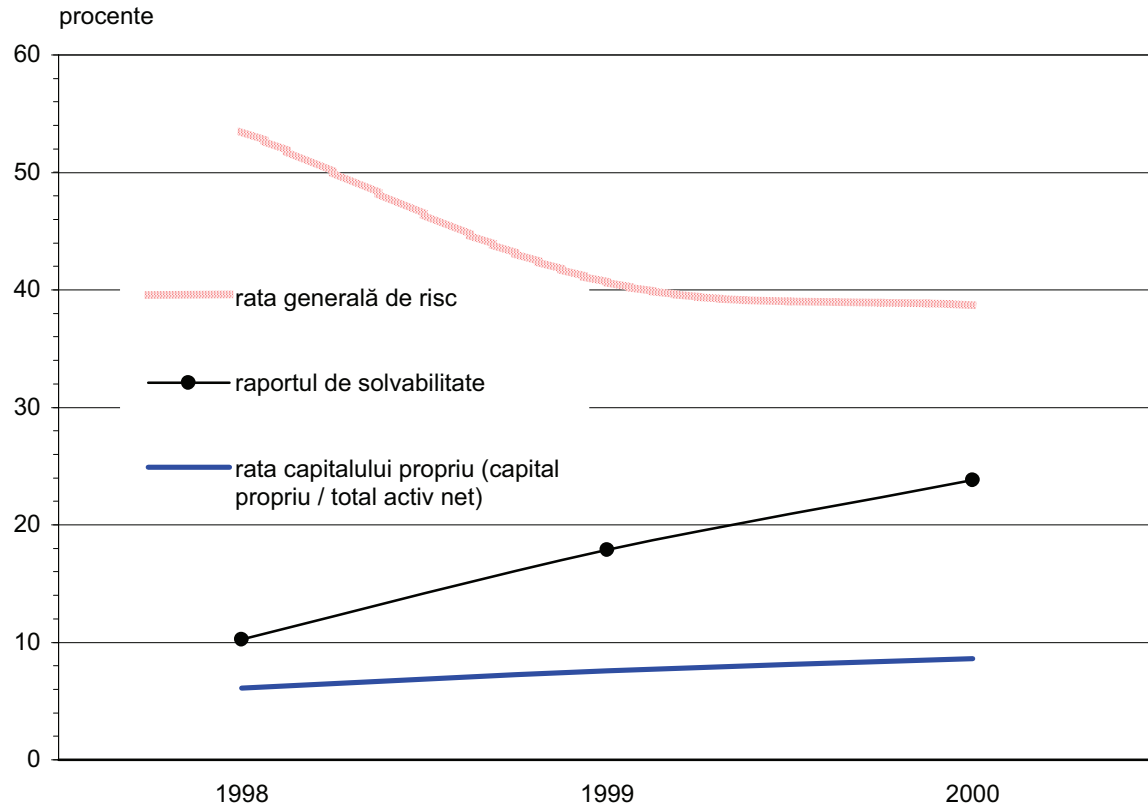

Sursa: BNR

Creanțe restante și îndoielnice în sistemul bancar

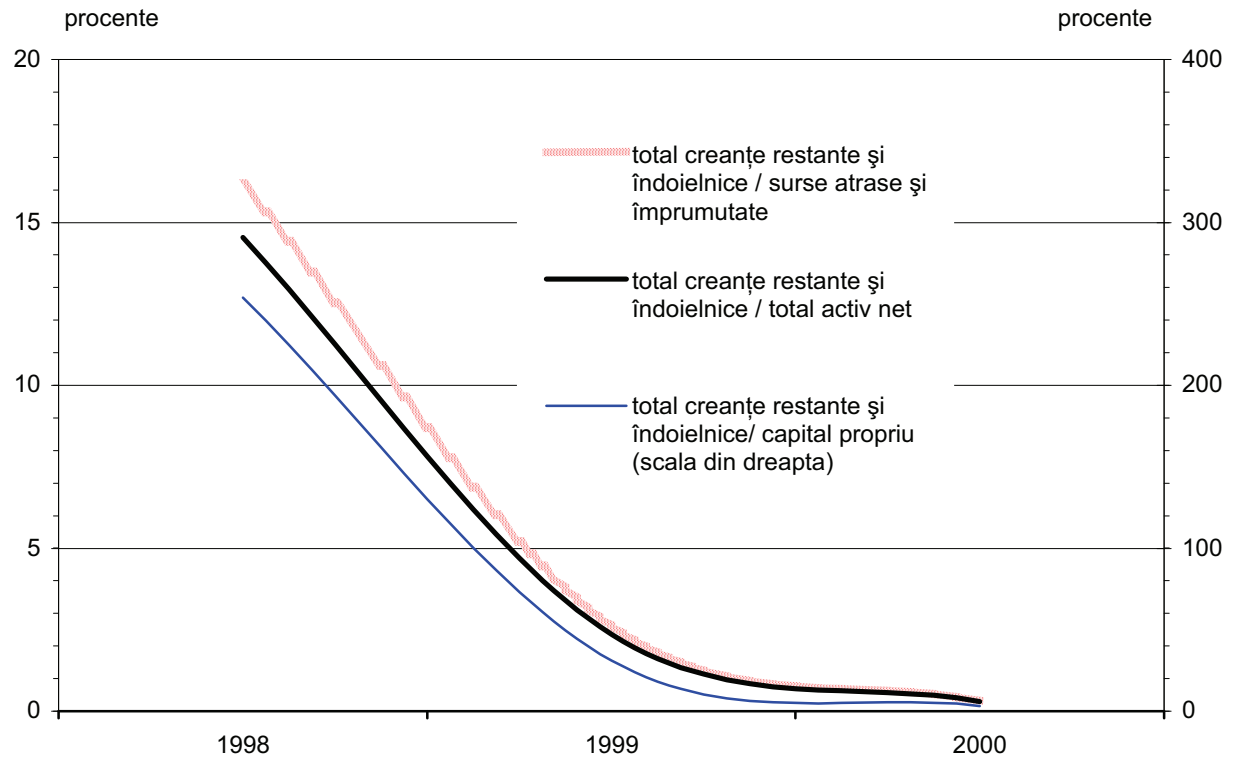

Sursa: BNR

Structura băncilor după originea capitalului social

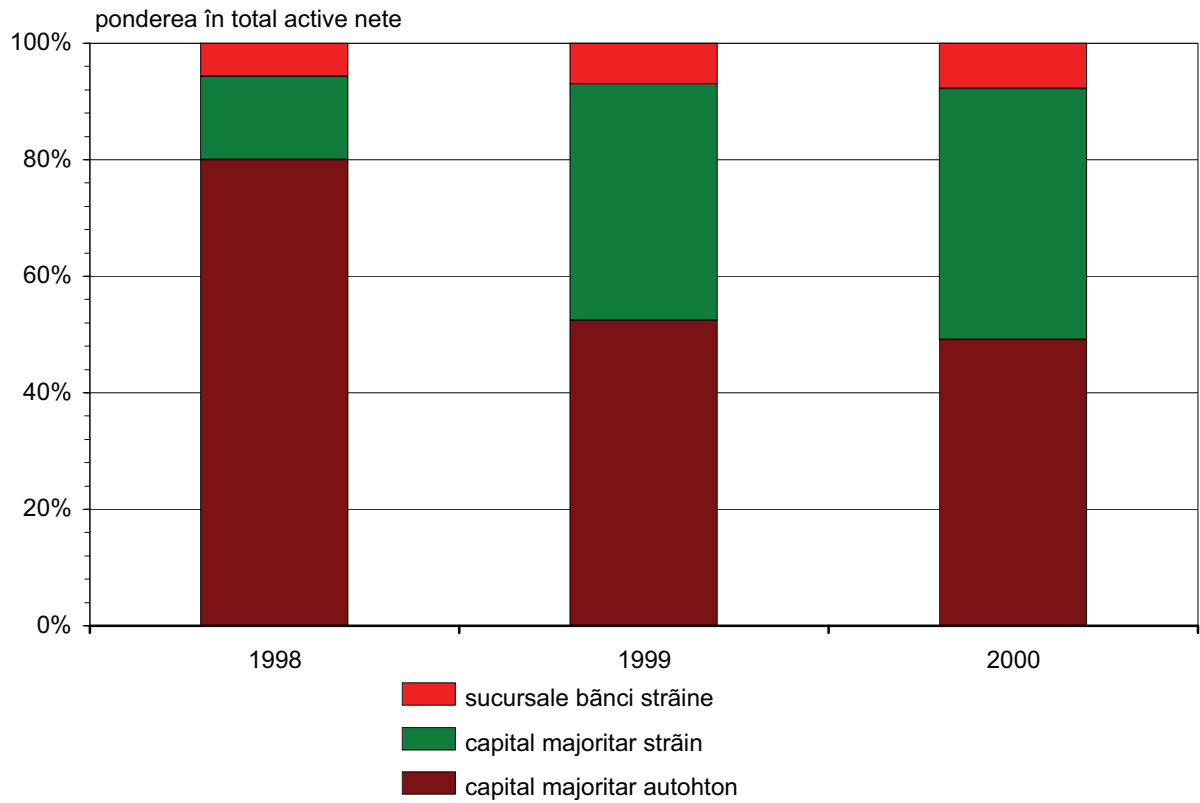

Sursa: BNR

Structura băncilor cu capital majoritar românesc după forma de proprietate

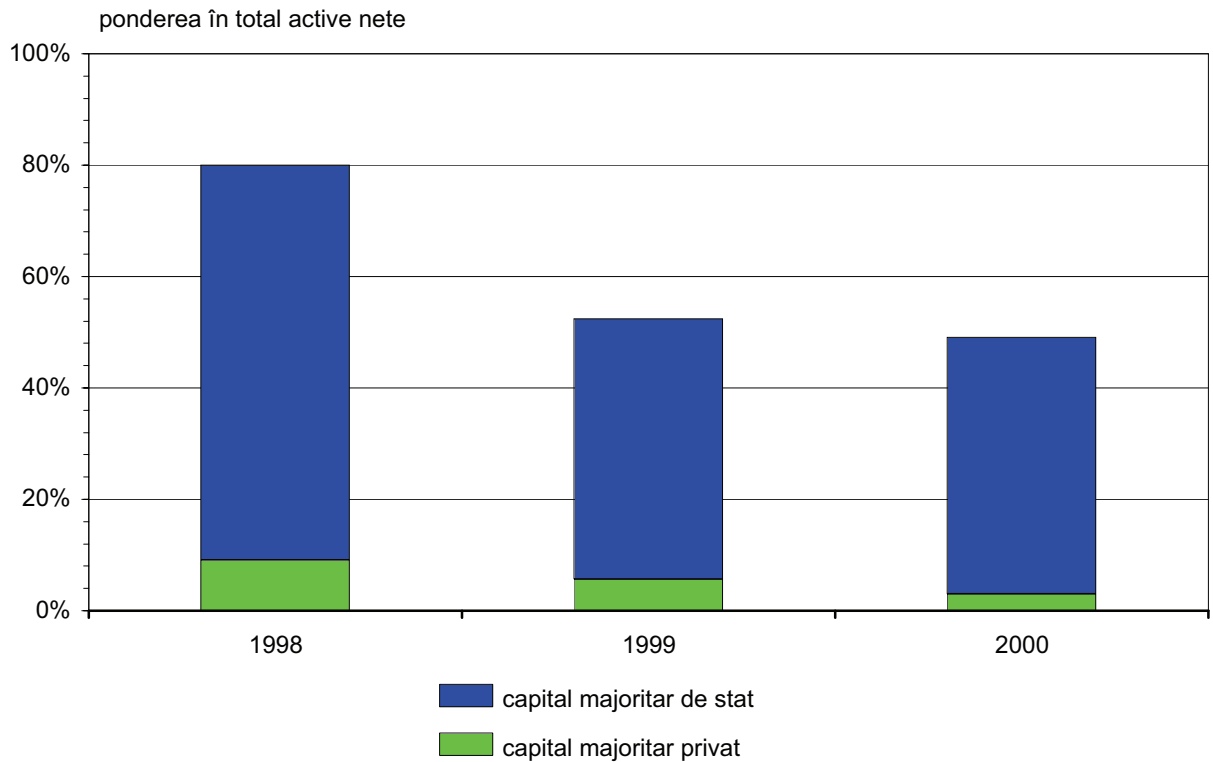

Sursa: BNR

Centra Incidentelor de Plăți

Sume refuzate la plata cu instrumente de debit

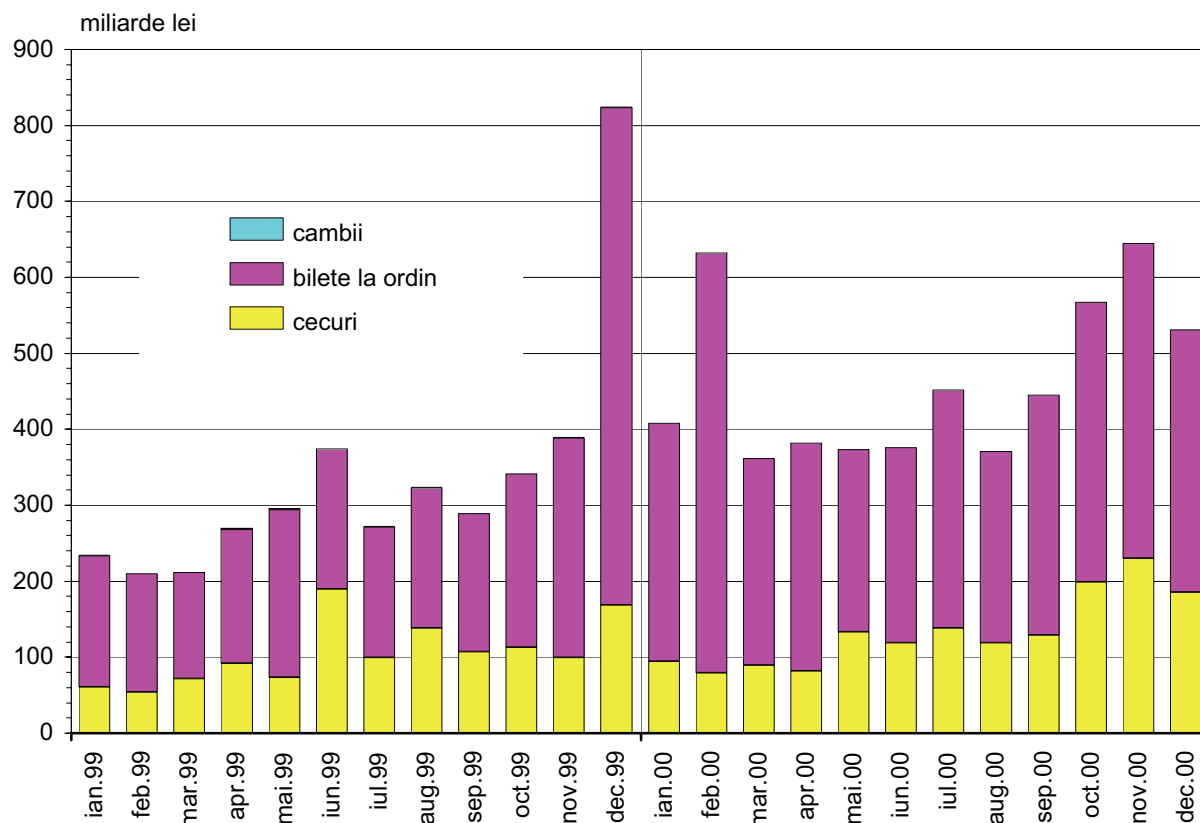

Statistica titularilor de cont înregistrați la CIP

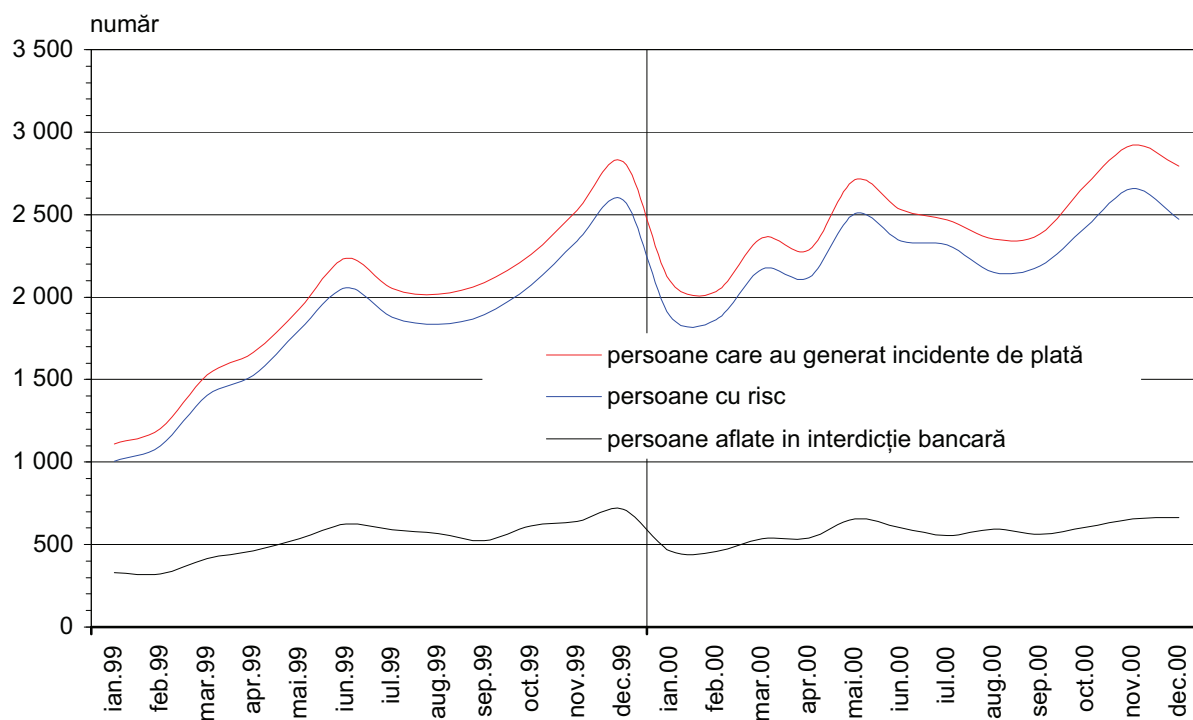

Sursa: BNR

Centrala Riscurilor Bancare

Evoluția sumelor restante

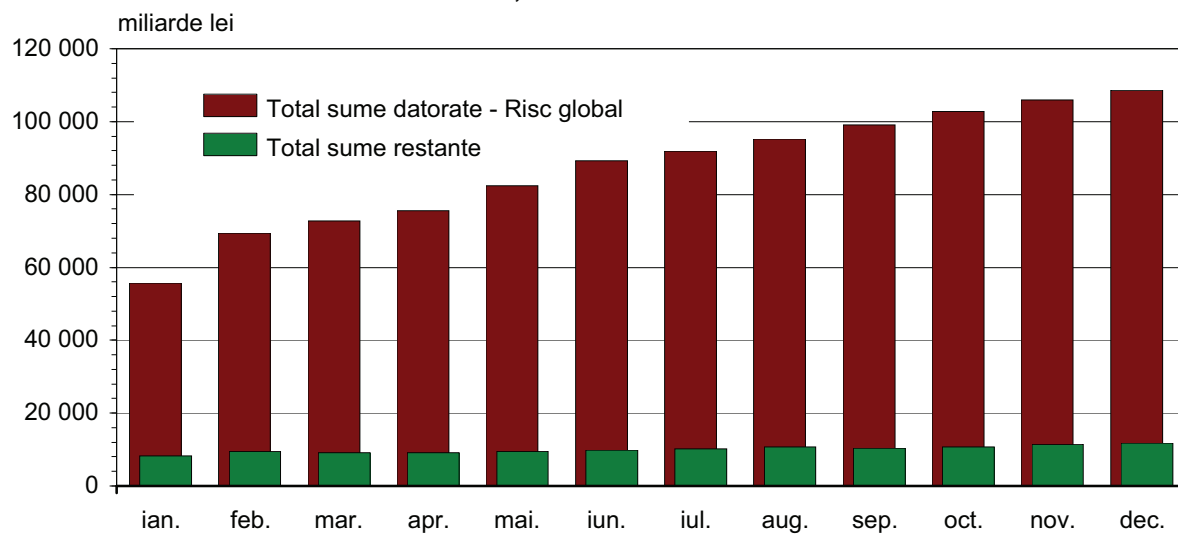

Structura creditelor acordate în sistemul bancar românesc (la 31 decembrie 2000)

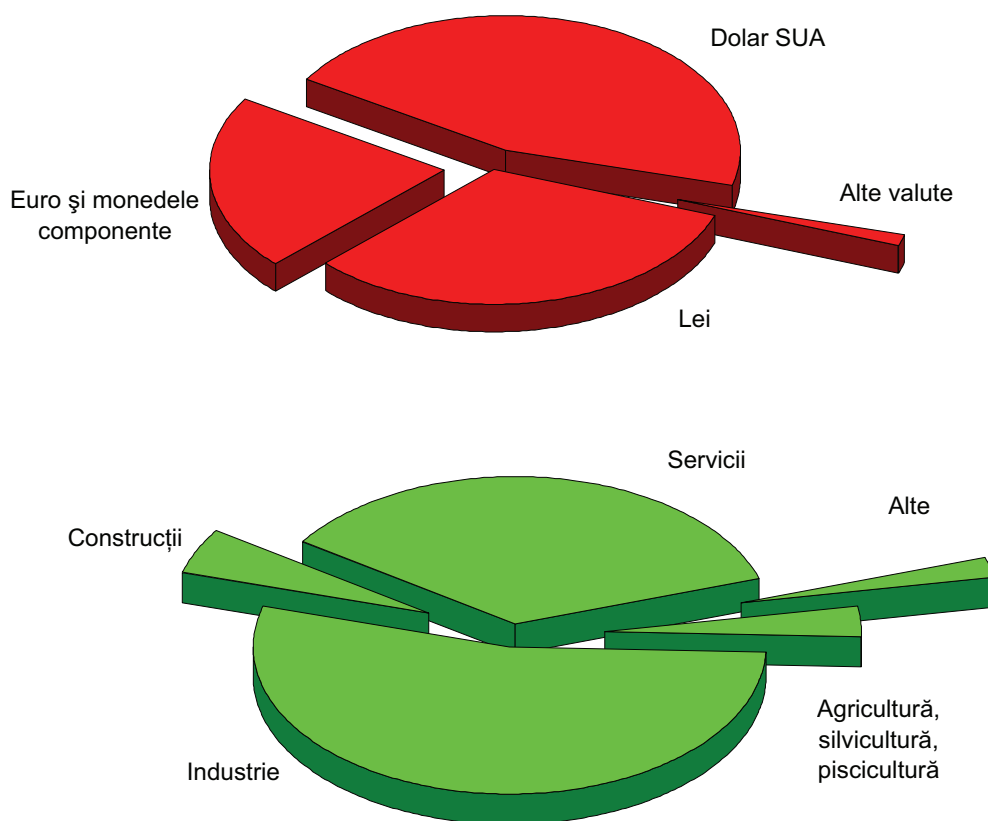

Sursa: BNR

Secțiune statistică

Simboluri folosite în tabele

... = lipsă date

– = valoare nulă

0 = valoare subunitară mai mică decât 0,5

x = nu este cazul

p.a.= pe an

Cuprins

1. Produsul intern brut	4*
2. Principalii indicatori macroeconomici	6*
3. Prețurile de consum al populației și prețurile producției industriale	10*
4. Structura comerțului exterior pe grupe de țări	11*
5. Balanța de plăți	12*
6. Poziția investițională internațională a României	14*
7a. Execuția bugetului de stat	18*
7b. Execuția bugetelor locale	19*
7c. Execuția bugetului asigurărilor sociale de stat	19*
8. Indicatori ai pieței monetare	20*
9a. Operațiunile monetare ale Băncii Naționale a României	22*
9b. Facilitățile permanente acordate băncilor de către Banca Națională a României	22*
9c. Rezervele minime obligatorii	22*
10. Ratele dobânzilor practicate de bănci	23*
11a. Piața valutară interbancară	24*
11b. Activitatea caselor de schimb valutar	25*
12a. Piața de capital – Bursa de Valori București	26*
12b. Piața de capital – RASDAQ	27*
13. Bilanțul monetar al Băncii Naționale a României	28*
14. Bilanțul monetar agregat al băncilor	36*
15. Situația monetară consolidată	46*
16. Situația monetară	50*
17. Creditul intern	52*
18. Masa monetară	54*
19. Dinamica masei monetare și a creditului intern	55*
20. Baza monetară	56*
21. Structura emisiunii bănești pe cupiuri	57*
22a. Situația clasificării creditelor	58*
22b. Indicatorul de solvabilitate	58*
23a. Informații de risc bancar	59*
23b. Credite acordate și angajamente asumate de bănci	59*
<i>Precizări metodologice</i>	61*

1. PRODUSUL INTERN BRUT

Perioada	Formarea PIB										
	TOTAL	Industrie	Construcții	Agricultură și silvicultură	Transporturi și teleco- municații	Comerț, turism, hoteluri și restaurante	Tranzacții imobiliare, sănătate, învățământ și alte servicii	Servicii financiar - bancare	Adminis- trație publică	Producția imputată de servicii bancare	Altele 1)

miliarde lei (prețuri curente)

1990	857,9	347,6	46,0	187,1	49,4	53,2	77,6	23,2	23,9	-19,9	69,7
1991	2 203,9	834,6	96,1	415,9	147,1	296,5	197,1	57,9	68,1	-47,2	137,8
1992	6 029,2	2 311,0	290,1	1 147,9	514,3	859,5	547,9	322,2	203,3	-281,0	114,0
1993	20 035,7	6 781,4	1 040,0	4 205,8	2 014,6	2 057,7	1 692,9	1 014,5	620,2	-847,9	1 456,5
1994	49 773,2	18 018,3	3 251,3	9 897,6	4 354,0	4 075,8	4 361,6	2 375,7	1 611,1	-1 990,7	3 818,6
1995	72 135,5	23 711,3	4 755,1	14 269,3	5 576,6	7 570,2	6 611,1	3 588,1	2 691,9	-2 175,0	5 536,9
1996	108 919,6	36 181,5	7 067,4	20 949,1	9 804,7	12 722,3	10 753,4	3 243,1	3 355,2	-2 222,3	7 065,2
1997	252 925,7	78 093,8	13 230,0	45 532,8	22 665,3	28 767,5	34 722,2	4 298,7	6 763,3	-1 256,0	20 108,1
1998 a)	371 193,8	103 053,7	18 731,4	53 763,8	34 471,5	49 494,3	60 862,7	6 529,1	13 222,1	-5 522,5	36 587,7
1999 b)	539 356,9	146 054,2	26 260,2	72 096,0	55 140,5	70 660,4	91 553,5	8 494,1	17 800,1	-7 970,8	59 268,7
2000 c)	796 533,7	219 861,1	38 127,3	90 929,3			370 916,3			-9 600,8	86 300,5

structură (%)

1990	100,0	40,5	5,4	21,8	5,8	6,2	9,0	2,7	2,8	-2,3	8,1
1991	100,0	37,9	4,4	18,9	6,7	13,5	8,9	2,6	3,1	-2,1	6,3
1992	100,0	38,3	4,8	19,0	8,5	14,3	9,1	5,3	3,4	-4,7	1,9
1993	100,0	33,8	5,2	21,0	10,1	10,3	8,4	5,1	3,1	-4,2	7,3
1994	100,0	36,2	6,5	19,9	8,7	8,2	8,8	4,8	3,2	-4,0	7,7
1995	100,0	32,9	6,6	19,8	7,7	10,5	9,2	5,0	3,7	-3,0	7,7
1996	100,0	33,2	6,5	19,2	9,0	11,7	9,9	3,0	3,1	-2,0	6,5
1997	100,0	30,9	5,2	18,0	9,0	11,4	13,7	1,7	2,7	-0,5	8,0
1998 a)	100,0	27,8	5,0	14,5	9,3	13,3	16,4	1,8	3,6	-1,5	9,9
1999 b)	100,0	27,1	4,9	13,4	10,2	13,1	17,0	1,6	3,3	-1,5	11,0
2000 c)	100,0	27,6	4,8	11,4			46,6			-1,2	10,8

variație anuală (%)

1990	-5,6	-16,7	1,1	37,3	-21,4	9,3	8,5	17,3	14,0	28,8	-34,7
1991	-12,9	-12,8	-19,4	-12,3	-8,8	-25,6	3,4	-0,3	-8,0	-5,7	-26,0
1992	-8,8	-13,7	-5,6	-12,9	-4,0	-9,1	7,4	39,7	10,8	50,8	-5,7
1993	1,5	1,0	24,7	13,8	2,8	-9,1	0,6	0,5	1,9	0,5	-89,8
1994	3,9	3,4	27,4	2,9	0,8	-0,9	5,4	1,7	9,7	1,7	-0,2
1995	7,1	5,6	6,7	4,7	1,7	21,8	7,1	1,4	4,4	-2,9	11,6
1996	3,9	6,9	0,8	-4,2	6,4	12,5	12,5	-14,2	-7,1	-5,3	4,4
1997	-6,1	-8,0	-19,3	-1,3	-9,5	-10,8	-8,5	-22,6	-3,2	-53,4	11,3
1998 a)	-4,8	-5,3	-4,5	-10,4	-10,0	4,1	1,6	1,9	-3,4	198,0	2,0
1999 b)	-2,3	-1,5	-2,3	3,4	-2,9	-2,5	-2,4	-9,4	-9,3	0,5	-7,2
2000 c)	1,6	6,1	6,3	-15,8			3,1			-15,8	0,9

Sursa: Institutul Național de Statistică.

1) Impozite nete pe produs și taxe vamale; a) Date semidefinite; b) Date provizorii; c) Date estimate.

1. PRODUSUL INTERN BRUT

Perioada	Utilizarea PIB								Export, net	Discre- panțe statistice
	TOTAL	Formarea brută de capital fix	Variația stocului material	Consumul final						
				Total	Consum al populației	Consum al administrației publice	Consum al administrației private			

miliarde lei (prețuri curente)

1990	857,9	169,8	89,7	679,5	557,7	114,3	7,5	-81,1	-0,0
1991	2 203,9	317,0	301,1	1 672,5	1 323,7	333,9	14,9	-86,7	0,0
1992	6 029,2	1 156,9	736,7	4 642,5	3 750,8	861,1	30,6	-506,9	-
1993	20 035,7	3 583,7	2 212,2	15 235,8	12 670,3	2 473,2	92,3	-996,0	-
1994	49 773,2	10 095,7	2 252,6	38 452,4	31 442,0	6 851,8	158,6	-1 027,5	-
1995	72 135,5	15 424,9	2 085,1	58 662,4	48 545,1	9 877,0	240,3	-4 036,9	-
1996	108 919,6	24 998,5	3 161,4	89 939,4	75 288,8	14 273,9	376,7	-9 179,7	-
1997	252 925,7	53 540,1	-1 368,7	218 619,8	186 238,2	30 999,8	1 381,8	-17 865,5	-
1998 a)	371 193,8	68 111,6	-1 586,4	334 672,4	278 626,2	52 740,9	3 305,3	-30 003,9	0,1
1999 b)	539 356,9	97 169,8	-4 546,0	470 164,0	388 984,5	68 687,3	12 492,2	-23 430,9	-
2000 c)	796 533,7	147 209,6	7 680,6	687 938,2	557 561,9	99 634,6	30 741,7	-46 294,7	-

structură (%)

1990	100,0	19,8	10,5	79,2	65,0	13,3	0,9	-9,5	-0,0
1991	100,0	14,4	13,7	75,9	60,1	15,2	0,7	-3,9	0,0
1992	100,0	19,2	12,2	77,0	62,2	14,3	0,5	-8,4	-
1993	100,0	17,9	11,0	76,0	63,2	12,3	0,5	-5,0	-
1994	100,0	20,3	4,5	77,3	63,2	13,8	0,3	-2,1	-
1995	100,0	21,4	2,9	81,3	67,3	13,7	0,3	-5,6	-
1996	100,0	23,0	2,9	82,6	69,1	13,1	0,3	-8,4	-
1997	100,0	21,2	-0,5	86,4	73,6	12,3	0,5	-7,1	-
1998 a)	100,0	18,3	-0,4	90,2	75,1	14,2	0,9	-8,1	0,0
1999 b)	100,0	18,0	-0,8	87,2	72,1	12,7	2,3	-4,3	-
2000 c)	100,0	18,5	1,0	86,4	70,0	12,5	3,9	-5,8	-

variație anuală (%)

1990	-5,6	-35,6	x	8,9	8,1	14,1	-3,7	x	-
1991	-12,9	-31,6	-19,9	-11,8	-16,2	10,6	-25,1	-50,3	-
1992	-8,8	11,0	-36,6	-5,6	-7,5	2,2	-6,4	28,2	-
1993	1,5	8,3	-20,7	1,2	0,9	2,7	5,0	-17,9	-
1994	3,9	20,7	-56,6	3,8	2,6	11,0	-29,9	-72,3	-
1995	7,1	6,9	-53,7	10,8	13,0	1,0	3,0	8,3	-
1996	3,9	5,7	-21,1	7,0	8,0	1,5	20,3	41,6	-
1997	-6,1	1,7	x	-4,3	-3,7	-8,5	30,2	-5,6	-
1998 a)	-4,8	-5,7	-43,3	1,1	0,6	1,8	65,1	65,3	-
1999 b)	-2,3	-4,2	88,3	-4,4	-4,6	-9,4	87,6	-35,7	-
2000 c)	1,6	5,5	x	1,7	-1,2	4,2	78,6	63,9	-

2. PRINCIPALII INDICATORI MACROECONOMICI

INDICATORI	U.M.	1990	1991	1992	1993	1994	1995
1. Produsul intern brut	mld.lei	857,9	2 203,9	6 029,2	20 035,7	49 773,2	72 135,5
1.1. Ritm anual	%	-5,6	-12,9	-8,8	1,5	3,9	7,1
1.2. Deflator PIB	% anual	113,6	295,1	300,0	327,4	239,1	135,3
1.3. PIB/locuitor	mii lei/loc.	37,0	95,1	264,6	880,5	2 189,7	3 180,4
2. Consumul final - total	mld.lei	679,5	1 672,5	4 642,5	15 235,8	38 452,4	58 662,4
2.1. Ritm anual	%	8,9	-11,8	-5,6	1,2	3,8	10,8
2.2. Ponderea consumului final în PIB	%	79,2	75,9	77,0	76,0	77,3	81,3
3. Formarea brută de capital fix	mld.lei	169,8	317,0	1 156,9	3 583,7	10 095,7	15 424,9
3.1. Ritm anual	%	-35,6	-31,6	11,0	8,3	20,7	6,9
3.2. Ponderea formării brute de capital fix în PIB	%	19,8	14,4	19,2	17,9	20,3	21,4
4. Producția industrială 1)	%	-23,7	-22,8	-21,9	1,3	3,3	9,4
4.1. Prețurile producției industriale 1)	%	26,9	220,1	184,8	165,0	140,5	35,1
5. Producția agricolă 1)	%	-2,9	0,8	-13,3	12,9	0,2	4,5
6. Comerțul interior							
6.1. Vânzări de mărfuri cu amănuntul* 1)	%	17,2	-25,5	-17,3	-7,6	8,5	29,0
ponderea sectorului privat în total vânzări	%	0,8	21,7	45,8	65,0	71,1	74,3
6.2. Servicii comerciale prestate populației 1)	%	0,8	-37,0	-15,6	-41,2	22,1	21,0
ponderea sectorului privat în total servicii	%	3,9	20,1	35,4	42,6	54,0	58,4
7. Comerțul exterior							
7.1. Export fob	mil.USD	5 775,4	4 265,7	4 363,4	4 892,2	6 151,3	7 910,0
7.2. Import fob	mil.USD	9 202,5	5 372,0	5 784,1	6 020,1	6 562,4	9 487,0
7.3. Sold	mil.USD	-3 427,1	-1 106,3	-1 420,7	-1 127,9	-411,1	-1 577,0
7.4. Gradul de acoperire a importurilor prin exporturi	%	62,8	79,4	75,4	81,3	93,7	83,4
8. Soldul contului curent	mil.USD	-3 337,0	-1 012,0	-1 564,0	-1 174,0	-428,0	-1 774,0
9. Datoria externă a României	mil.USD	230,0	1 143,0	2 479,0	3 357,0	4 596,8	5 482,1
10. Rezervele internaționale brute	mil.USD	1 378,2	1 297,3	1 516,8	1 773,6	3 092,0	2 625,1
10.1. la BNR	mil.USD	876,6	1 004,0	864,8	968,1	1 597,6	1 380,1
– din care: aur	mil.USD	850,1	794,7	768,8	925,8	1 006,2	1 046,1
– valute convertibile	mil.USD	26,5	209,3	96,0	42,3	591,5	334,1
10.2. la bănci	mil.USD	501,5	293,3	652,1	805,5	1 494,3	1 244,9
11. Câștigul salarial mediu nominal net 1)	%	10,5	120,6	170,0	196,5	137,7	48,9
11.1. Câștigul salarial mediu real net 1)	%	5,1	-18,3	-13,0	-16,7	0,4	12,6

Sursa: Institutul Național de Statistică, Oficiul Național al Registrului Comerțului, Ministerul Finanțelor Publice și Banca Națională a României.

1) Variație anuală; 2) Nivel mediu an curent față de nivel mediu an anterior; 3) Decembrie an curent față de decembrie an anterior;

Datele privind conturile naționale sunt: semidefinite (a), estimative (b). *) Începând din 1997 cu excepția autovehiculelor și a motocicletelor.

4) Pentru a asigura comparabilitatea cu anii precedenți, a fost utilizat câștigul salarial mediu net ajustat conform precizărilor INS.;

2. PRINCIPALII INDICATORI MACROECONOMICI

1996	1997	1998	1999 a)	2000 b)	U.M.	INDICATORI
108 919,6	252 925,7	371 193,8	539 356,9	796 533,7	mld.lei	1. Produsul intern brut
3,9	-6,1	-4,8	-2,3	1,6	%	1.1. Ritm anual
145,3	247,3	154,2	148,7	145,4	% anual	1.2. Deflator PIB
4 817,8	11 218,2	16 495,4	24 018,9	35 511,3	mii lei/loc.	1.3. PIB/locuitor
89 939,4	218 619,8	334 672,4	470 164,0	687 938,2	mld.lei	2. Consumul final - total
7,0	-4,3	1,1	-4,4	1,7	%	2.1. Ritm anual
82,6	86,4	90,2	87,2	86,4	%	2.2. Ponderea consumului final în PIB
24 998,5	53 540,1	68 111,6	97 169,8	147 209,6	mld.lei	3. Formarea brută de capital fix
5,7	1,7	-5,7	-4,2	5,5	%	3.1. Ritm anual
23,0	21,2	18,3	18,0	18,5	%	3.2. Ponderea formării brute de capital fix în PIB
6,3	-7,2	-13,8	-7,9	8,0	%	4. Producția industrială 1)
49,9	165,8	33,2	42,2	53,4	%	4.1. Prețurile producției industriale 1)
1,3	3,1	-7,6	5,5	-14,1	%	5. Producția agricolă 1)
						6. Comerțul interior
15,3	-26,8	20,6	-6,4	-3,8	%	6.1. Vânzări de mărfuri cu amănuntul* 1)
76,7	81,9	90,6	93,2	94,6	%	ponderea sectorului privat în total vânzări
5,0	-20,5	-11,7	1,0	-7,6	%	6.2. Servicii comerciale prestate populației 1)
59,8	62,9	54,2	67,6	77,6	%	ponderea sectorului privat în total servicii
						7. Comerțul exterior
8 084,5	8 431,1	8 302,0	8 487,0	10 366,0	mil.USD	7.1. Export fob
10 555,0	10 411,4	10 926,6	9 744,0	12 050,0	mil.USD	7.2. Import fob
-2 470,5	-1 980,3	-2 624,6	-1 257,0	-1 684,0	mil.USD	7.3. Sold
76,6	81,0	76,0	87,1	86,0	%	7.4. Gradul de acoperire a importurilor prin exporturi
-2 571,0	-2 137,0	-2 968,0	-1 469,0	-1 359,0	mil.USD	8. Soldul contului curent
7 208,9	8 584,3	9 322,6	8 742,5	9 863,4	mil.USD	9. Datoria externă a României
3 144,3	4 670,9	3 791,7	3 653,6	4 869,4	mil.USD	10. Rezervele internaționale brute
1 587,3	3 061,0	2 299,1	2 492,9	3 416,9	mil.USD	10.1. la BNR
1 041,5	867,5	924,3	966,6	920,0	mil.USD	- din care: aur
545,8	2 193,5	1 374,8	1 526,3	2 496,9	mil.USD	- valute convertibile
1 557,0	1 609,9	1 492,6	1 160,7	1 452,5	mil.USD	10.2. la bănci
51,9	96,8	64,9	49,2	4) 49,1	%	11. Câștigul salarial mediu nominal net 1)
9,5	-22,8	3,6	2,3	2,4	%	11.1. Câștigul salarial mediu real net 1)

2. PRINCIPALII INDICATORI MACROECONOMICI

INDICATORI	U.M.	1990	1991	1992	1993	1994	1995
12. Rata inflației							
12.1. Nivel mediu anual 2)	%	5,1	170,2	210,4	256,1	136,7	32,3
12.2. Nivel la sfârșitul perioadei 3)	%	37,7	222,8	199,2	295,5	61,7	27,8
13. Execuția bugetului de stat							
– venituri	mld.lei	212,7	496,8	1 363,9	3 792,4	8 860,2	12 888,3
– cheltuieli	mld.lei	210,2	537,9	1 627,0	4 313,6	10 930,4	15 858,0
– deficit (-)/excedent (+)	mld.lei	+2,5	-41,1	-263,1	-521,2	-2 070,2	-2 969,7
13.1 Ponderea soldului în PIB	%	0,3	-1,9	-4,4	-2,6	-4,2	-4,1
14. Investitori străini	număr	x	6 182	18 872	29 392	40 941	44 638
– capital în valută	mil.USD	x	537,9	896,3	1 264,6	2 261,8	2 562,5
15. Taxa scontului	% p.a.	3,0	18,0	50,5	70,0	65,3	39,6
16. Rata medie a dobânzilor societăților bancare (clienți nebankari)							
– activă	% p.a.	x	x	49,6	58,9	91,4	48,6
– pasivă	% p.a.	x	x	28,3	33,8	58,9	36,5
17. Masa monetară							
– la sfârșitul perioadei	mld.lei	514,4	1 033,3	1 856,1	4 472,4	10 648,7	18 278,1
– medie (pentru calculul vitezei de rotație)	mld.lei	478,0	603,5	1 209,6	2 764,4	6 652,2	13 107,7
17.1. Viteza de rotație a banilor							
– la sfârșitul perioadei	nr. rotații	1,67	2,13	3,25	4,48	4,67	3,95
– medie	nr. rotații	1,79	3,65	4,98	7,25	7,48	5,50
18. Active externe în valute convertibile (inclusiv aurul)							
– brute	ROL bill.	47,6	233,3	763,3	2 518,0	5 490,4	6 263,8
– nete	ROL bill.	40,0	4,1	322,4	1 155,7	1 866,7	724,3
19. Creditul intern total, net 5)	mld.lei	615,1	1 321,3	1 778,4	4 263,6	9 183,4	17 399,0
din care:							
– credit neguvernamental	mld.lei	684,0	1 375,2	1 912,8	4 902,0	9 484,5	16 435,4
20. Cursul de schimb al pieței valutare							
20.1. lei/USD 6)							
– mediu anual	lei/USD	21,56	76,47	307,95	760,01	1 655,09	2 033,28
– la sfârșitul perioadei	lei/USD	34,71	189,00	460,00	1 276,00	1 767,00	2 578,00
20.2. lei/EUR 7)							
– mediu anual	lei/EUR	29,89	87,81	400,00	884,60	1 967,14	2 629,51
– la sfârșitul perioadei	mii loc.	48,06	252,66	556,07	1 445,64	2 134,00	3 299,00
21. Populația totală	mii loc.	23 206,7	23 185,1	22 789,0	22 755,3	22 730,6	22 681,0
22. Populația activă ocupată 5)	mii pers.	10 840,0	10 786,0	10 458,0	10 062,0	10 011,0	9 493,0
din care:							
– număr total salariați	mii pers.	8 142,2	7 493,5	6 627,4	6 385,3	5 900,0	5 707,0
– sector privat	mii pers.	53,9	318,5	453,2	725,8	1 111,4	1 369,5
23. Număr total șomeri 5)	mii pers.	x	337,4	929,0	1 164,7	1 223,9	998,4
23.1. Rata șomajului 5)	%	x	3,0	8,4	10,4	10,9	9,5

2) Average level of current year compared to the average level of previous year; 3) December of current year compared to December of prior year; 5) Sfârșitul perioadei; 6) Până în 11 martie 1997 - curs de referință; 7) ECU până în decembrie 1998.

2. PRINCIPALII INDICATORI MACROECONOMICI

1996	1997	1998	1999 a)	2000 b)	U.M.	INDICATORI
38,8	154,8	59,1	45,8	45,7	%	12. Rata inflației
56,9	151,4	40,6	54,8	40,7	%	12.1. Nivel mediu anual 2)
						12.2. Nivel la sfârșitul perioadei 3)
						13. Execuția bugetului de stat
18 372,8	43 834,5	67 215,5	93 230,3	120 342,2	mld.lei	– venituri
23 732,0	52 896,6	77 616,6	106 886,7	149 169,3	mld.lei	– cheltuieli
-5 359,2	-9 062,1	-10 401,0	-13 656,3	-28 827,1	mld.lei	– deficit (-)/excedent (+)
-4,9	-3,6	-2,8	-2,5	-3,6	%	13.1 Ponderea soldului în PIB
48 557	54 198	63 255	71 318	...	număr	14. Investitori străini
3 139,3	3 464,2	3 648,5	4 364,0	5 001,9	mil.USD	– capital în valută
35,0	47,2	38,0	35,0	35,0	% p.a.	15. Taxa scontului
						16. Rata medie a dobânzilor societăților bancare (clienți nebankari)
55,8	63,7	56,9	65,9	53,5	% p.a.	– activă
38,1	51,6	38,3	45,4	32,7	% p.a.	– pasivă
						17. Masa monetară
30 334,6	62 150,4	92 529,9	134 122,5	185 060,0	mld.lei	– la sfârșitul perioadei
22 219,5	45 116,4	70 212,5	106 348,6	148 158,6	mld.lei	– medie (pentru calculul vitezei de rotație)
						17.1. Viteza de rotație a banilor
3,59	4,07	4,01	4,02	4,30	nr. rotații	– la sfârșitul perioadei
4,90	5,61	5,29	5,07	5,38	nr. rotații	– medie
						18. Active externe în valute convertibile (inclusiv aurul)
12 175,8	40 143,4	42 499,7	68 333,7	127 977,7	ROL bill.	– brute
-683,1	15 935,3	16 162,1	41 380,8	92 911,7	ROL bill.	– nete
31 450,0	47 432,0	79 919,4	101 340,4	112 885,5	mld.lei	19. Creditul intern total, net 5)
26 841,4	35 900,7	59 086,5	57 719,5	75 007,1	mld.lei	din care:
						– credit neguvernamental
						20. Cursul de schimb al pieței valutare
						20.1. lei/USD 6)
3 082,60	7 167,94	8 875,55	15 332,93	21 692,74	lei/USD	– mediu anual
4 035,00	8 023,00	10 951,00	18 255,00	25 926,00	lei/USD	– la sfârșitul perioadei
						20.2. lei/EUR 7)
3 862,90	8 090,92	9 989,25	16 295,57	19 955,75	lei/EUR	– mediu anual
5 005,00	8 867,00	12 788,00	18 330,76	24 117,66	lei/EUR	– la sfârșitul perioadei
22 607,6	22 545,9	22 502,8	22 455,5	22 430,5	mii loc.	21. Populația totală
9 379,0	9 023,0	8 813,0	8 420,0	...	mii pers.	22. Populația activă ocupată 5)
5 634,0	5 353,4	5 024,8	4 659,0	4 374,1	mii pers.	din care:
1 332,0	1 531,0	1 760,0	mii pers.	– număr total salariați
						– sector privat
657,6	881,4	1 025,1	1 130,3	1 007,1	mii pers.	23. Număr total șomeri 5)
6,6	8,9	10,4	11,8	10,5	%	23.1. Rata șomajului 5)

3. PREȚURILE DE CONSUM AL POPULAȚIEI ȘI PREȚURILE PRODUCȚIEI INDUSTRIALE

- procente -

Perioada	Variație lunară					Indice față de sfârșitul anului anterior					Indice față de aceeași perioadă a anului anterior					
	Prețurile producției industriale	Prețurile de consum				Prețurile producției industriale 1)	Prețurile de consum				Prețurile producției industriale 1)	Prețurile de consum				
		Total	produse alimentare	produse nealimentare	servicii		Total	produse alimentare	produse nealimentare	servicii		Total	produse alimentare	produse nealimentare	servicii	
1996 ian.	2,6	1,2	1,1	1,5	0,8	102,6	101,2	101,1	101,5	100,8	133,7	126,7	123,2	127,0	140,0	
feb.	3,3	1,9	1,9	1,8	2,1	105,9	103,1	103,0	103,3	103,0	136,0	127,3	123,7	127,6	140,8	
mar.	2,8	1,7	1,5	1,5	3,3	108,9	104,9	104,5	104,9	106,3	139,2	128,3	125,2	128,4	140,3	
apr.	4,1	1,9	2,4	1,3	1,8	113,4	106,9	107,0	106,3	108,3	139,2	128,7	126,4	127,4	141,6	
mai	3,7	5,3	6,9	3,9	3,9	117,6	112,7	114,5	110,5	112,5	140,8	134,2	134,2	131,1	143,4	
iun.	3,6	1,0	0,6	1,4	1,5	121,8	113,8	115,2	112,0	114,2	140,7	133,8	134,8	130,4	140,0	
iul.	13,2	7,5	5,4	10,0	8,4	137,9	122,4	121,3	123,2	123,8	154,2	140,3	137,8	140,7	147,8	
aug.	4,8	3,8	1,9	5,0	6,8	144,5	127,0	123,7	129,4	132,1	159,0	144,2	140,4	145,6	153,4	
sep.	4,0	2,4	2,3	2,1	3,4	150,3	130,1	126,6	132,1	136,6	162,3	145,3	142,0	146,3	154,0	
oct.	2,1	3,4	3,6	3,2	3,4	153,4	134,5	131,1	136,3	141,3	161,6	145,1	142,2	146,0	152,5	
nov.	2,1	5,8	5,8	6,8	3,0	156,6	142,2	138,7	145,5	145,5	160,6	147,4	145,0	149,7	149,7	
dec.	2,4	10,3	11,9	10,2	5,6	160,4	156,9	155,2	160,3	153,6	160,4	156,9	155,2	160,3	153,6	
1997 ian.	8,9	13,7	10,6	17,1	14,4	108,9	113,7	110,6	117,1	114,4	170,4	176,2	169,8	184,8	174,2	
feb.	17,0	18,8	25,2	12,3	16,7	127,4	135,0	138,5	131,5	133,5	193,0	205,4	208,6	204,0	199,1	
mar.	52,6	30,7	31,4	27,5	38,4	194,4	176,5	182,0	167,7	184,8	286,5	264,0	270,2	256,2	266,9	
apr.	5,2	6,9	5,5	7,9	9,3	204,5	188,7	192,0	180,9	202,0	289,6	276,8	278,3	272,8	286,4	
mai	5,8	4,3	2,8	6,4	3,3	216,4	196,7	197,3	192,5	208,6	295,4	274,0	267,5	279,4	284,9	
iun.	4,4	2,3	1,0	2,4	6,6	225,9	201,2	199,3	197,1	222,4	297,8	277,4	268,7	282,0	299,2	
iul.	1,5	0,7	-0,5	1,7	1,6	229,3	202,6	198,3	200,5	225,9	267,1	259,8	253,8	260,9	280,5	
aug.	0,6	3,5	3,9	2,7	4,8	230,7	209,8	206,1	206,0	236,8	256,4	259,1	258,6	255,1	275,2	
sep.	2,5	3,3	2,1	3,2	7,8	236,5	216,7	210,4	212,6	255,3	252,6	261,4	258,0	257,9	286,9	
oct.	1,7	6,5	6,0	6,0	9,4	240,5	230,7	223,1	225,3	279,3	251,8	269,2	263,9	265,1	303,6	
nov.	3,4	4,3	4,1	4,1	5,1	248,7	240,6	232,2	234,6	293,5	255,0	265,4	259,8	258,5	309,9	
dec.	2,1	4,5	5,8	3,4	3,5	254,3	251,4	245,6	242,6	303,9	254,3	251,4	245,6	242,6	303,9	
1998 ian.	3,0	4,9	4,5	2,8	11,6	103,0	104,9	104,5	102,8	111,6	224,1	231,9	232,0	213,0	296,4	
feb.	2,7	7,2	7,7	7,0	6,2	105,8	112,4	112,5	110,0	118,6	200,3	209,3	199,6	202,8	269,9	
mar.	1,7	3,8	2,5	5,2	3,8	107,6	116,6	115,3	115,7	123,1	134,7	166,1	155,6	167,4	202,4	
apr.	2,2	2,7	2,1	2,3	5,7	110,0	119,8	117,8	118,3	130,1	131,0	159,6	150,7	158,7	195,8	
mai	1,4	2,3	0,7	4,1	2,2	111,5	122,5	118,6	123,2	133,0	127,6	156,6	147,6	155,3	193,6	
iun.	0,8	1,3	0,0	2,6	1,6	112,4	124,1	118,5	126,4	135,1	125,5	155,0	146,0	155,6	184,5	
iul.	0,2	1,3	-1,0	2,6	4,5	112,6	125,7	117,4	129,7	141,2	123,5	156,0	145,3	156,9	189,7	
aug.	0,7	0,6	-1,0	1,9	1,9	113,4	126,5	116,3	132,2	143,8	123,1	151,7	138,5	155,7	184,5	
sep.	1,3	2,7	2,7	1,8	5,1	114,8	130,0	119,3	134,5	151,2	122,4	150,8	139,3	153,5	180,0	
oct.	1,2	3,9	1,6	5,1	6,5	116,3	135,0	121,3	141,4	161,1	122,0	147,1	133,6	152,2	175,3	
nov.	1,7	1,9	1,8	1,9	2,3	118,2	137,6	123,4	144,0	164,8	120,5	143,8	130,6	148,9	170,5	
dec.	1,3	2,2	2,5	1,9	2,1	119,8	140,6	126,5	146,8	168,2	119,8	140,6	126,5	146,8	168,2	
1999 ian.	2,5	3,0	2,5	2,5	6,0	102,5	103,0	102,5	102,5	106,0	119,2	138,1	124,0	146,3	159,7	
feb.	4,0	2,9	2,5	3,4	2,7	106,6	106,0	105,0	106,0	108,8	120,6	132,5	118,0	141,4	154,3	
mar.	6,7	6,4	4,7	8,8	5,0	113,7	112,7	109,9	115,3	114,3	126,6	135,8	120,6	146,2	156,2	
apr.	5,4	4,8	5,2	3,7	6,7	119,9	118,2	115,6	119,6	122,0	130,5	138,7	124,2	148,3	157,7	
mai	3,5	5,3	3,1	3,4	16,2	124,0	124,5	119,3	123,7	141,7	133,2	142,8	127,2	147,3	179,2	
iun.	7,2	5,1	0,5	7,3	11,8	132,9	130,8	119,8	132,7	158,5	141,7	148,2	127,8	154,0	197,3	
iul.	3,0	1,7	-1,2	2,6	6,0	136,9	133,0	118,4	136,1	168,0	145,6	148,6	127,6	153,9	200,1	
aug.	3,7	1,2	0,0	2,2	1,6	141,9	134,6	118,5	139,1	170,7	149,9	149,5	128,8	154,5	199,6	
sep.	3,3	3,2	3,6	2,9	2,9	146,5	138,9	122,8	143,2	175,6	152,8	150,2	130,1	156,3	195,3	
oct.	4,1	4,2	3,4	3,6	6,8	152,5	144,7	127,0	148,3	187,6	157,1	150,6	132,4	154,0	195,9	
nov.	2,8	4,0	3,4	5,3	2,5	156,7	150,4	131,3	156,2	192,3	158,8	153,7	134,5	159,2	196,3	
dec.	3,9	2,9	4,1	2,5	1,3	162,8	154,8	136,7	160,2	194,7	162,8	154,8	136,7	160,2	194,7	
2000 ian.	3,5	4,3	6,8	2,4	3,3	103,5	104,3	106,8	102,4	103,3	163,6	156,8	142,4	160,0	189,8	
feb.	3,0	2,2	3,1	1,3	2,0	106,6	106,6	110,0	103,7	105,4	162,2	155,7	143,2	156,8	188,6	
mar.	2,5	1,8	2,4	1,2	1,7	109,3	108,5	112,7	105,0	107,2	156,6	149,0	140,1	145,8	182,6	
apr.	2,9	4,8	2,3	5,3	8,9	112,5	113,7	115,2	110,6	116,8	151,2	148,9	136,2	148,1	186,4	
mai	2,3	1,8	1,9	1,9	1,5	115,1	115,7	117,4	112,7	118,5	149,5	144,0	134,6	146,0	162,8	
iun.	4,8	2,8	3,7	3,0	0,8	120,6	119,0	121,8	116,1	119,4	148,6	149,9	138,9	140,2	146,7	
iul.	5,7	4,3	5,2	3,9	3,1	127,5	124,1	128,1	120,6	123,1	152,7	144,5	147,9	142,0	142,7	
aug.	3,0	1,8	1,2	2,1	2,7	131,2	126,4	129,6	123,1	126,4	152,2	145,4	149,6	141,8	144,3	
sep.	4,0	2,8	3,0	3,1	2,1	136,5	129,9	133,5	126,9	129,0	152,6	144,9	148,6	142,0	143,1	
oct.	4,2	2,8	3,1	2,3	3,0	142,3	133,5	137,6	129,9	132,9	153,0	142,9	148,1	140,2	137,9	
nov.	3,2	2,8	2,9	3,5	1,5	146,9	137,3	141,5	134,4	134,9	153,4	141,3	147,4	137,8	136,6	
dec.	2,4	2,5	3,0	2,4	1,6	150,3	140,7	145,8	137,5	137,1	150,3	140,7	145,8	137,5	137,1	
Variație medie lunară													Indice mediu anual			
1996	4,0	3,8	3,7	4,0	3,6	160,4	156,9	155,2	160,3	153,6	149,9	138,8	136,4	139,1	146,9	
1997	8,1	8,0	7,8	7,7	9,7	254,3	251,4	245,6	242,6	303,9	265,8	254,8	251,4	252,5	276,5	
1998	1,5	2,9	2,0	3,3	4,4	119,8	140,6	126,5	146,8	168,2	133,2	159,1	148,4	160,2	192,1	
1999	4,1	3,7	2,6	4,0	5,7	162,8	154,8	136,7	160,2	194,7	142,2	145,8	127,8	152,3	184,0	
2000	3,5	2,9	3,2	2,7	2,7	150,3	140,7	145,8	137,5	137,1	153,4	145,7	143,7	144,0	153,9	

Sursa: Institutul Național de Statistică.

1) Date calculate pe baza informațiilor INS.

Notă: Începând cu ianuarie 1998, indicele este cel al prețurilor producției industriale livrate pieței interne.

4. STRUCTURA COMERȚULUI EXTERIOR PE GRUPE DE ȚĂRI

- procente; sfârșitul perioadei -

Perioada	Export fob					Import cif				
	Țări dezvoltate			Țări în tranziție din Europa Centrală și de Est 1)	Țări în curs de dezvoltare	Țări dezvoltate			Țări în tranziție din Europa Centrală și de Est 1)	Țări în curs de dezvoltare
	Total	Țările Uniunii Europene	Alte țări dezvoltate			Total	Țările Uniunii Europene	Alte țări dezvoltate		
1996 ian.	61,6	55,8	5,8	9,4	29,0	62,4	52,3	10,1	21,8	15,8
feb.	62,7	57,0	5,7	10,7	26,6	61,3	50,8	10,5	23,0	15,7
mar.	61,3	55,6	5,7	11,4	27,3	61,2	51,3	9,9	23,4	15,4
apr.	60,2	54,3	5,9	11,3	28,5	60,8	51,6	9,2	23,2	16,0
mai	60,2	54,6	5,6	11,7	28,1	60,9	51,7	9,2	22,1	17,0
iun.	60,1	54,5	5,6	12,5	27,4	61,2	52,2	9,0	21,5	17,3
iul.	60,4	55,0	5,4	12,7	26,9	61,9	53,1	8,8	21,1	17,0
aug.	60,7	55,2	5,5	12,6	26,7	62,2	53,3	8,9	21,5	16,3
sep.	61,3	55,9	5,4	12,6	26,1	62,0	53,0	9,0	22,0	16,0
oct.	62,2	56,7	5,5	12,3	25,5	61,9	52,9	9,0	21,7	16,4
nov.	62,4	56,8	5,6	12,3	25,3	61,5	52,5	9,0	21,5	17,0
dec.	62,2	56,5	5,7	12,2	25,6	61,6	52,3	9,3	21,3	17,1
1997 ian.	68,2	58,6	9,6	8,6	23,2	55,7	46,5	9,2	22,2	22,1
feb.	69,0	60,2	8,8	8,8	22,2	56,5	48,3	8,2	24,0	19,5
mar.	67,9	58,2	9,7	10,2	21,9	58,8	50,7	8,1	25,9	15,3
apr.	66,8	56,8	10,0	10,3	22,9	58,7	50,3	8,4	23,9	17,4
mai	66,0	56,8	9,2	10,9	23,1	60,6	50,4	10,2	22,8	16,6
iun.	65,2	56,5	8,7	11,5	23,3	60,8	50,8	10,0	21,8	17,4
iul.	65,7	57,4	8,3	11,6	22,7	61,6	51,8	9,8	20,9	17,5
aug.	65,4	57,0	8,4	11,9	22,7	61,2	51,6	9,6	21,1	17,7
sep.	65,3	57,1	8,2	12,4	22,3	61,7	51,7	10,0	21,2	17,1
oct.	65,0	56,8	8,2	12,8	22,2	62,0	51,9	10,1	21,6	16,4
nov.	65,0	56,8	8,2	13,0	22,0	62,1	52,1	10,0	21,9	16,0
dec.	64,9	56,5	8,4	13,2	21,9	62,7	52,5	10,2	21,9	15,4
1998 ian.	72,3	62,3	10,0	10,7	17,0	61,6	51,4	10,2	23,8	14,6
feb.	71,7	62,5	9,2	11,8	16,5	62,9	53,7	9,2	23,7	13,4
mar.	71,6	63,0	8,6	12,0	16,4	64,3	55,2	9,1	22,8	12,9
apr.	70,7	62,5	8,2	12,2	17,1	64,7	55,6	9,1	23,0	12,3
mai	71,4	63,3	8,1	12,1	16,5	64,9	56,0	8,9	22,2	12,9
iun.	71,9	63,6	8,3	11,8	16,3	66,1	57,1	9,0	21,7	12,2
iul.	72,5	64,6	7,9	11,4	16,1	66,2	57,5	8,7	21,3	12,5
aug.	72,5	64,4	8,1	11,5	16,0	66,1	57,5	8,6	21,4	12,5
sep.	72,6	64,5	8,1	11,4	16,0	66,2	57,1	9,1	21,4	12,4
oct.	72,4	64,6	7,8	11,5	16,1	66,1	57,3	8,8	21,8	12,1
nov.	72,4	64,7	7,7	11,5	16,1	66,1	57,6	8,5	21,9	12,0
dec.	72,2	64,5	7,7	11,5	16,3	66,3	57,7	8,6	21,6	12,1
1999 ian.	74,3	69,2	5,1	11,2	14,5	65,1	57,3	7,8	22,0	12,9
feb.	74,2	69,0	5,2	11,3	14,5	66,9	59,4	7,5	19,5	13,6
mar.	73,7	68,2	5,5	11,0	15,3	68,1	60,6	7,5	18,4	13,5
apr.	73,7	68,0	5,7	10,9	15,4	69,0	61,0	8,0	17,6	13,4
mai	74,1	67,4	6,7	10,5	15,4	70,1	61,4	8,7	17,0	12,9
iun.	74,3	67,3	7,0	10,3	15,4	70,6	61,6	9,0	16,8	12,6
iul.	74,2	67,3	6,9	10,3	15,5	70,9	62,1	8,8	17,0	12,1
aug.	73,5	66,6	6,9	10,6	15,9	70,6	62,0	8,6	17,2	12,2
sep.	73,3	66,6	6,9	10,5	16,2	69,9	61,5	8,4	17,9	12,2
oct.	73,2	66,5	6,7	10,8	16,0	69,4	61,1	8,3	18,5	12,1
nov.	72,7	66,0	6,7	11,5	15,8	68,9	60,6	8,3	19,1	12,0
dec.	72,2	65,5	6,7	11,8	16,0	68,5	60,4	8,1	19,7	11,8
2000 ian.	72,4	67,7	4,7	13,8	13,8	61,0	56,0	5,0	27,6	11,4
feb.	71,4	65,3	6,1	13,5	15,2	63,1	57,2	5,9	24,8	12,1
mar.	70,9	64,8	6,1	14,1	15,0	63,1	56,5	6,5	24,8	12,1
apr.	70,4	64,0	6,5	14,1	15,5	63,7	57,1	6,6	24,4	12,0
mai	70,3	63,7	6,6	14,1	15,6	63,7	57,1	6,6	24,3	12,0
iun.	70,5	63,9	6,6	13,8	15,7	64,6	58,0	6,7	23,6	11,8
iul.	70,6	64,0	6,6	13,7	15,7	65,0	58,2	6,8	23,0	12,0
aug.	70,2	63,6	6,6	13,9	16,0	64,2	57,2	7,0	23,3	12,5
sep.	70,2	63,7	6,5	13,8	16,0	63,6	56,7	6,9	23,5	12,9
oct.	70,1	63,4	6,7	13,9	16,0	63,4	56,5	6,9	23,4	13,2
nov.	70,3	63,7	6,6	13,8	15,9	63,3	56,2	7,1	23,5	13,2
dec.	70,3	63,8	6,5	13,8	15,8	64,2	56,6	7,6	22,9	12,9
1996	62,2	56,5	5,7	12,2	25,6	61,6	52,3	9,3	21,3	17,1
1997	64,9	56,5	8,4	13,2	21,9	62,7	52,5	10,2	21,9	15,4
1998	72,2	64,5	7,7	11,5	16,3	66,3	57,7	8,6	21,6	12,1
1999	72,2	65,5	6,7	11,8	16,0	68,5	60,4	8,1	19,7	11,8
2000	70,3	63,8	6,5	13,8	15,8	64,2	56,6	7,6	22,9	12,9

1) Inclusiv Federația Rusă;

5. BALANȚA DE PLĂȚI

- milioane dolari SUA -

C O M P O N E N T E	1997			1998		
	Credit	Debit	Sold	Credit	Debit	Sold
1. CONTUL CURENT (A+B+C)	10 889	13 026	-2 137	10 668	13 636	-2 968
A. Bunuri și servicii	9 955	12 349	-2 394	9 519	12 798	-3 279
a. Bunuri fob (export / import)	8 431	10 411	-1 980	8 302	10 927	-2 625
b. Servicii	1 524	1 938	-414	1 217	1 871	-654
– transport	588	565	23	504	633	-129
– turism	526	681	-155	260	458	-198
– alte servicii	410	692	-282	453	780	-327
B. Venituri	204	526	-322	263	705	-442
– din muncă	14	1	13	45	6	39
– din investiții directe	4	30	-26	13	154	-141
– din investiții de portofoliu	0	76	-76	1	121	-120
– din alte investiții de capital (dobânzi)	186	419	-233	204	424	-220
C. Transferuri curente	730	151	579	886	133	753
– sector oficial	82	18	64	73	21	52
– alte sectoare	648	133	515	813	112	701
2. CONTUL DE CAPITAL ȘI FINANCIAR (A+B)	6 958	5 918	1 040	7 686	4 963	2 723
A. Contul de capital	43	0	43	39	0	39
a. Transferuri de capital	43	0	43	39	0	39
– sector oficial	43	0	43	39	0	39
– alte sectoare	0	0	0	0	0	0
b. Achiziționare/Vânzare active nemateriale- nefinanciare	0	0	0	0	0	0
B. Contul financiar	6 915	5 918	997	7 647	4 963	2 684
a. Investiții directe	1 229	5	1 224	2 063	23	2 040
– ale rezidenților în străinătate	9	0	9	11	2	9
– ale nerezidenților în România	1 220	5	1 215	2 052	21	2 031
b. Investiții de portofoliu	1 067	184	883	510	380	130
– active	10	16	-6	32	31	1
– pasive	1 057	168	889	478	349	129
c. Alte investiții de capital	4 433	3 876	557	4 047	4 345	-298
– active	1 128	1 166	-38	1 165	954	211
1. Împrumuturi și credite pe termen lung	2	26	-24	10	25	-15
2. Împrumuturi și credite pe termen scurt	111	135	-24	122	86	36
3. Documente de export pe termen lung	92	55	37	95	57	38
4. Documente de export pe termen scurt	344	249	95	182	169	13
5. Numerar și cekuri	20	24	-4	5	20	-15
6. Depozite	332	584	-252	694	568	126
7. Alte active	227	93	134	57	29	28
– pe termen lung	0	0	0	0	0	0
– pe termen scurt	227	93	134	57	29	28
– pasive	3 305	2 710	595	2 882	3 391	-509
1. Credite și împrumuturi de la FMI	164	136	28	0	126	-126
2. Împrumuturi și credite pe termen lung	2 220	1 212	1 008	1 738	1 396	342
3. Împrumuturi și credite pe termen scurt	29	97	-68	328	564	-236
4. Documente de import pe termen lung	310	366	-56	341	449	-108
5. Documente de import pe termen scurt	412	561	-149	395	719	-324
6. Numerar și cekuri	0	0	0	0	0	0
7. Depozite deținute de nerezidenți în România	170	336	-166	80	137	-57
8. Alte pasive	0	2	-2	0	0	0
– pe termen lung	0	0	0	0	0	0
– pe termen scurt	0	2	-2	0	0	0
d. Conturi în tranzit	75	85	-10	11	39	-28
e. Conturi de clearing / barter	44	36	8	5	8	-3
f. Active de rezervă (BNR)	67	1 732	-1 665	1 011	168	843
– aur monetar	0	0	0	0	0	0
– DST	47	149	-102	102	0	102
– poziția de rezervă la FMI	0	0	0	0	0	0
– devize convertibile	20	1 583	-1 563	909	168	741
3. ERORI ȘI OMISIUNI (net)	1 097	0	1 097	245	0	245

5. BALANȚA DE PLĂȚI

- milioane dolari SUA -

1999			2000*			C O M P O N E N T E
Credit	Debit	Sold	Credit	Debit	Sold	
10 810	12 279	-1 469	13 537	14 896	-1 359	1. CONTUL CURENT (A+B+C)
9 854	11 538	-1 684	12 133	14 071	-1 938	A. Bunuri și servicii
8 487	9 744	-1 257	10 366	12 050	-1 684	a. Bunuri fob (export / import)
1 367	1 794	-427	1 767	2 021	-254	b. Servicii
536	579	-43	652	655	-3	- transport
252	402	-150	359	425	-66	- turism
579	813	-234	756	941	-185	- alte servicii
152	563	-411	325	606	-281	B. Venituri
92	7	85	94	5	89	- din muncă
2	52	-50	8	72	-64	- din investiții directe
9	89	-80	103	74	29	- din investiții de portofoliu
49	415	-366	120	455	-335	- din alte investiții de capital (dobânzi)
804	178	626	1 079	219	860	C. Transferuri curente
79	22	57	99	29	70	- sector oficial
725	156	569	980	190	790	- alte sectoare
5 634	5 132	502	5 230	4 159	1 071	2. CONTUL DE CAPITAL ȘI FINANCIAR (A+B)
46	1	45	37	1	36	A. Contul de capital
46	1	45	37	1	36	a. Transferuri de capital
44	0	44	35	0	35	- sector oficial
2	1	1	2	1	1	- alte sectoare
0	0	0	0	0	0	b. Achiziționare/Vânzare active nemateriale- nefinanciare
5 588	5 131	457	5 193	4 158	1 035	B. Contul financiar
1 102	77	1 025	1 106	70	1 036	a. Investiții directe
8	24	-16	45	34	11	- ale rezidenților în străinătate
1 094	53	1 041	1 061	36	1 025	- ale nerezidenților în România
213	928	-715	473	371	102	b. Investiții de portofoliu
48	39	9	39	11	28	- active
165	889	-724	434	360	74	- pasive
3 523	3 182	341	3 525	2 697	828	c. Alte investiții de capital
916	672	244	672	1 078	-406	- active
25	13	12	45	138	-93	1. Împrumuturi și credite pe termen lung
60	81	-21	65	51	14	2. Împrumuturi și credite pe termen scurt
103	87	16	49	56	-7	3. Documente de export pe termen lung
382	398	-16	210	190	20	4. Documente de export pe termen scurt
8	15	-7	5	7	-2	5. Numerar și cecuri
290	53	237	294	603	-309	6. Depozite
48	25	23	4	33	-29	7. Alte active
0	0	0	0	0	0	- pe termen lung
48	25	23	4	33	-29	- pe termen scurt
2 607	2 510	97	2 853	1 619	1 234	- pasive
72	139	-67	115	95	20	1. Credite și împrumuturi de la FMI
1 760	1 380	380	2 220	981	1 239	2. Împrumuturi și credite pe termen lung
442	298	144	227	259	-32	3. Împrumuturi și credite pe termen scurt
145	316	-171	64	62	2	4. Documente de import pe termen lung
141	354	-213	193	199	-6	5. Documente de import pe termen scurt
0	0	0	0	0	0	6. Numerar și cecuri
47	23	24	34	23	11	7. Depozite deținute de nerezidenți în România
0	0	0	0	0	0	8. Alte pasive
0	0	0	0	0	0	- pe termen lung
0	0	0	0	0	0	- pe termen scurt
4	21	-17	50	43	7	d. Conturi în tranzit
8	12	-4	25	35	-10	e. Conturi de cliring / barter
738	911	-173	14	942	-928	f. Active de rezervă (BNR)
0	5	-5	0	2	-2	- aur monetar
1	10	-9	14	5	9	- DST
0	0	0	0	0	0	- poziția de rezervă la FMI
737	896	-159	0	935	-935	- devize convertibile
967	0	967	288	0	288	3. ERORI ȘI OMISIUNI (net)

*) Date provizorii

6. POZIȚIA INVESTIȚIONALĂ INTERNAȚIONALĂ A ROMÂNIEI

- milioane dolari SUA; sfârșitul perioadei -

Perioada	Active externe de rezervă din sistemul bancar				Active valutare în luni de import	Datoria externă pe termen mediu și lung						
	Total	Aur monetar	Dețineri de DST-uri	Devize convertibile		A. Pe tipuri de creditori						
						Total	Multilaterale				BERD	
							FMI	UE	BIRD			
1996	ian.	2 488,1	1 096,3	16,9	1 374,9	2,5	5 416,2	2 703,9	977,6	626,8	800,4	205,1
	feb.	2 421,2	1 079,4	1,5	1 340,4	2,5	5 529,8	2 709,5	956,1	646,1	808,7	203,3
	mar.	2 598,8	1 101,0	1,5	1 496,3	2,3	5 620,6	2 762,2	912,1	637,5	911,8	206,7
	apr.	2 457,7	1 078,0	2,6	1 377,1	2,0	5 569,8	2 720,7	863,6	627,2	921,6	209,7
	mai	2 800,4	1 084,5	30,6	1 685,3	2,4	6 115,8	2 673,8	795,1	623,9	937,3	209,6
	iun.	2 931,2	1 062,0	2,8	1 866,3	2,5	6 450,5	2 704,0	784,4	631,1	955,8	224,2
	iul.	2 918,4	1 070,4	2,9	1 845,1	2,4	6 620,1	2 761,2	783,3	647,9	972,0	245,1
	aug.	2 774,6	1 082,8	12,6	1 679,1	2,5	6 630,0	2 750,2	752,2	649,9	986,7	248,5
	sep.	2 718,0	1 066,9	3,0	1 648,0	2,1	6 578,6	2 720,8	722,3	639,7	995,5	247,8
	oct.	3 138,0	1 069,5	3,1	2 065,5	2,5	7 182,2	2 758,7	716,4	646,8	1 006,9	260,1
	nov.	3 037,2	1 048,7	32,3	1 956,2	2,3	7 242,6	2 755,4	692,9	645,4	1 015,1	264,0
	dec.	3 144,3	1 041,5	4,1	2 098,7	2,1	7 208,9	2 720,5	650,9	632,6	1 022,0	278,3
1997	ian.	2 767,3	989,1	3,9	1 774,3	2,1	7 164,3	2 694,8	630,4	605,4	1 027,1	287,1
	feb.	2 761,8	1 000,7	0,9	1 760,3	2,1	7 351,2	2 660,9	607,1	582,9	1 037,0	285,6
	mar.	2 877,2	993,1	0,9	1 883,2	2,2	7 562,2	2 663,3	594,9	590,5	1 032,7	296,1
	apr.	3 168,3	974,6	82,1	2 111,6	2,4	7 616,7	2 757,5	669,1	576,3	1 037,0	315,5
	mai	3 269,2	992,7	75,9	2 200,6	2,4	7 753,5	2 775,2	670,9	579,7	1 038,9	317,4
	iun.	3 734,0	980,7	76,2	2 677,1	2,7	8 089,2	2 819,5	630,3	575,3	1 119,6	326,6
	iul.	4 014,6	953,0	74,3	2 987,3	3,1	7 920,5	2 796,1	615,5	547,2	1 120,6	333,7
	aug.	4 112,3	956,1	66,8	3 089,4	3,2	7 848,5	2 780,8	600,8	551,5	1 127,6	321,0
	sep.	4 620,7	961,8	149,5	3 509,4	3,6	8 264,9	3 153,5	686,8	568,4	1 374,8	325,4
	oct.	4 587,7	936,6	150,6	3 500,5	3,6	8 343,9	3 201,1	691,7	582,9	1 383,1	343,4
	nov.	4 702,8	889,7	126,0	3 687,1	3,7	8 269,8	3 180,8	669,1	571,8	1 384,9	347,3
	dec.	4 670,9	867,5	103,9	3 699,5	3,6	8 584,3	3 391,9	641,8	641,0	1 391,7	464,9
1998	ian.	4 498,3	913,9	104,1	3 480,3	4,1	8 490,5	3 262,1	642,3	632,3	1 381,1	370,4
	feb.	4 486,8	900,5	83,2	3 503,1	4,3	8 478,2	3 256,8	629,3	630,1	1 390,8	367,2
	mar.	4 246,9	935,4	80,2	3 231,2	3,6	8 180,7	3 050,6	624,5	428,2	1 393,1	366,7
	apr.	4 253,5	959,3	80,5	3 213,7	3,5	8 203,1	3 083,0	625,0	434,2	1 404,5	376,5
	mai	4 188,7	944,8	57,6	3 186,4	3,3	8 270,6	3 137,1	607,2	436,9	1 412,2	422,5
	iun.	4 188,5	918,2	37,1	3 233,1	3,4	8 384,6	3 284,5	581,7	431,8	1 423,9	429,5
	iul.	4 130,4	920,7	37,3	3 172,4	3,4	8 410,9	3 299,6	583,2	440,0	1 425,9	431,1
	aug.	4 013,6	891,6	17,2	3 104,8	3,3	8 426,4	3 322,4	567,2	436,1	1 433,7	467,5
	sep.	3 806,7	934,2	14,6	2 857,9	3,2	8 699,3	3 428,9	582,6	464,0	1 444,7	479,2
	oct.	3 623,9	936,5	14,9	2 672,4	2,6	8 857,4	3 470,2	598,6	471,3	1 449,4	489,8
	nov.	3 323,5	947,3	22,6	2 353,6	2,3	8 773,0	3 452,6	552,1	456,3	1 460,9	502,8
	dec.	3 791,7	924,3	1,2	2 866,2	2,7	9 322,6	3 688,5	538,6	461,3	1 469,4	674,4
1999	ian.	3 668,1	922,5	1,2	2 744,4	3,4	8 886,0	3 653,0	536,3	450,5	1 467,0	688,9
	feb.	3 321,8	924,4	1,3	2 396,1	3,0	8 472,1	3 402,8	513,0	226,0	1 474,8	681,5
	mar.	3 300,2	907,4	0,5	2 392,2	2,8	8 407,8	3 369,5	496,7	219,9	1 472,2	674,0
	apr.	3 345,9	915,9	1,2	2 428,8	2,9	8 377,0	3 384,0	495,9	217,3	1 478,4	685,6
	mai	2 809,5	871,7	17,9	1 919,9	2,2	7 909,9	3 350,5	456,7	214,5	1 486,2	684,4
	iun.	2 674,9	849,5	0,4	1 825,0	2,1	7 590,5	3 359,8	427,2	211,5	1 499,0	684,1
	iul.	2 837,5	830,4	6,5	2 000,5	2,3	7 786,4	3 455,1	435,1	219,4	1 496,7	693,3
	aug.	3 222,6	831,3	0,0	2 391,3	2,7	7 989,3	3 689,7	500,8	216,0	1 655,9	700,1
	sep.	3 602,3	1 001,0	0,0	2 601,3	3,0	8 134,1	3 727,8	497,9	218,9	1 664,3	705,3
	oct.	3 623,1	958,2	7,0	2 657,9	3,0	8 195,8	3 741,4	500,0	214,2	1 675,6	715,5
	nov.	3 573,3	983,3	0,9	2 589,1	2,8	8 199,8	3 749,9	464,8	207,4	1 686,2	725,2
	dec.	3 653,6	966,6	10,1	2 676,9	2,8	8 742,5	3 875,9	458,2	206,7	1 706,2	754,0
2000	ian.	3 624,3	953,4	10,0	2 660,9	3,2	8 139,6	3 783,7	453,8	201,1	1 689,5	761,6
	feb.	3 562,7	989,7	3,9	2 569,0	3,0	7 908,3	3 722,1	447,0	121,8	1 693,6	766,1
	mar.	3 646,7	930,5	3,7	2 712,5	2,9	7 988,1	3 760,6	442,4	119,5	1 711,9	767,9
	apr.	3 641,2	929,7	6,6	2 704,9	2,8	7 996,8	3 751,6	436,9	113,5	1 711,2	758,9
	mai	3 703,1	905,8	0,2	2 797,0	2,7	8 111,5	3 752,6	415,2	116,6	1 716,3	761,7
	iun.	4 113,0	960,2	7,9	3 144,9	3,0	8 626,8	4 160,5	527,4	215,2	1 871,1	771,2
	iul.	4 463,8	940,2	7,8	3 515,9	3,3	8 665,6	4 226,0	512,6	208,0	1 940,0	772,9
	aug.	4 534,3	920,2	0,1	3 614,0	3,4	8 752,4	4 249,1	507,3	201,3	1 975,5	771,7
	sep.	4 713,9	923,7	0,1	3 790,1	3,5	8 786,5	4 255,3	498,0	198,0	1 978,6	778,6
	oct.	4 804,2	895,8	9,1	3 899,3	3,6	8 859,4	4 218,6	479,5	189,1	1 990,7	763,0
	nov.	4 750,0	908,7	1,0	3 840,4	3,4	9 161,7	4 233,5	461,6	195,0	2 001,5	768,0
	dec.	4 869,4	920,0	1,0	3 948,4	3,3	9 863,4	4 330,4	452,8	209,3	1 997,7	780,0

6. POZIȚIA INVESTIȚIONALĂ INTERNAȚIONALĂ A ROMÂNIEI

(continuare)

- milioane dolari SUA; sfârșitul perioadei -

Perioada	Bilaterale											Bănci private					Obligațiuni
	Total	din care:					Total	din care:				Total					
		Canada	SUA	Italia	Germania	Japonia		Germania	Franța	SUA	Marea Britanie						
1996 ian.	1 216,1	267,6	115,8	107,7	384,6	101,1	1 170,6	143,5	348,8	178,0	222,5	68,6					
feb.	1 250,8	266,7	132,3	111,4	394,5	103,3	1 248,2	159,4	359,8	178,2	270,5	71,7					
mar.	1 259,0	267,9	132,3	111,4	404,0	101,1	1 274,2	167,7	357,6	177,3	271,3	71,6					
apr.	1 239,1	267,4	130,6	111,3	398,0	102,0	1 261,8	168,6	349,6	174,8	271,3	82,3					
mai	1 228,6	267,2	120,4	115,1	398,7	99,1	1 356,0	180,5	342,6	176,1	358,0	575,8					
iun.	1 233,0	267,4	117,4	117,3	403,1	98,4	1 394,9	227,2	343,6	174,6	365,1	820,7					
iul.	1 262,9	267,8	117,4	118,1	427,5	99,4	1 448,5	240,2	367,3	174,8	371,4	829,7					
aug.	1 264,8	267,9	117,4	119,3	427,7	99,4	1 429,1	257,1	364,4	173,6	386,8	853,0					
sep.	1 257,9	267,9	117,4	118,4	426,7	97,6	1 422,9	256,7	353,4	173,9	382,1	845,4					
oct.	1 273,2	267,4	122,3	118,7	438,7	94,7	1 655,7	255,8	384,9	183,7	563,4	1 114,5					
nov.	1 279,3	267,4	127,9	119,3	438,7	95,3	1 662,3	260,7	384,8	188,8	533,8	1 159,0					
dec.	1 301,3	267,1	133,8	117,1	447,5	94,5	1 550,0	279,3	348,4	191,4	423,9	1 224,8					
1997 ian.	1 260,4	294,0	123,2	111,4	429,8	88,5	1 594,6	303,7	367,5	190,0	478,6	1 120,0					
feb.	1 235,4	277,3	121,8	106,9	411,9	86,8	1 678,2	302,0	359,7	257,5	478,6	1 268,8					
mar.	1 236,8	278,2	122,7	107,4	411,8	87,0	1 789,7	299,6	363,6	334,8	477,0	1 354,2					
apr.	1 223,9	278,8	120,9	105,1	402,7	85,0	1 828,2	293,7	362,1	356,6	445,0	1 319,6					
mai	1 239,3	280,7	119,9	106,1	406,8	92,7	1 812,4	335,6	363,7	345,3	417,4	1 404,9					
iun.	1 239,6	281,5	118,3	106,1	407,8	94,3	1 725,6	330,8	366,8	325,3	365,4	1 767,8					
iul.	1 195,9	280,4	118,3	94,2	389,9	90,8	1 735,7	315,1	366,0	337,5	366,5	1 719,8					
aug.	1 199,2	280,5	118,3	95,1	392,2	91,1	1 664,2	319,5	375,1	308,2	336,4	1 723,7					
sep.	1 195,5	265,0	115,8	98,3	404,0	88,9	1 645,5	321,9	377,2	303,1	386,3	1 739,3					
oct.	1 197,9	265,2	112,2	99,8	412,6	89,5	1 648,0	314,5	390,9	302,1	389,0	1 747,4					
nov.	1 159,9	265,0	97,8	97,5	402,8	84,8	1 647,9	308,6	382,4	295,9	423,2	1 709,6					
dec.	1 164,9	286,5	78,7	96,3	424,7	83,0	1 694,0	249,9	415,6	175,2	423,7	1 755,9					
1998 ian.	1 136,6	262,6	77,0	94,6	422,6	82,6	1 688,2	255,8	388,4	181,7	491,4	1 843,8					
feb.	1 127,3	262,9	74,7	94,1	418,2	80,6	1 702,3	250,6	387,0	181,7	504,4	1 843,2					
mar.	1 089,4	246,0	74,4	87,2	410,7	78,5	1 662,5	245,2	379,7	174,1	478,1	1 837,3					
apr.	1 098,6	245,1	74,4	88,7	421,6	78,1	1 633,0	247,0	382,6	172,1	429,3	1 843,3					
mai	1 112,1	245,6	75,1	89,7	435,5	75,0	1 622,3	243,9	384,9	175,0	410,4	1 848,2					
iun.	1 103,8	245,4	75,7	88,3	426,5	72,6	1 630,2	237,6	375,8	180,6	393,6	1 814,3					
iul.	1 105,2	243,1	75,7	83,9	436,5	69,5	1 637,7	239,4	378,7	192,5	371,9	1 796,5					
aug.	1 076,3	225,4	75,7	82,8	427,3	69,0	1 664,1	235,5	379,3	234,8	352,8	1 787,2					
sep.	1 129,5	225,8	80,9	88,4	461,4	73,5	1 682,8	247,5	386,4	232,1	346,2	1 850,9					
oct.	1 147,0	224,7	77,6	89,8	472,1	84,6	1 654,2	257,4	398,6	238,1	281,8	1 963,2					
nov.	1 113,6	224,8	69,6	86,9	455,4	80,5	1 636,1	254,0	387,1	235,0	285,4	1 931,7					
dec.	1 142,5	249,7	55,7	87,9	457,8	86,9	1 673,6	261,6	449,9	209,8	270,1	1 880,1					
1999 ian.	1 107,2	247,8	55,7	68,9	449,9	81,1	1 562,9	255,1	409,8	205,6	255,4	1 845,9					
feb.	1 046,9	247,8	55,6	66,7	436,5	78,3	1 518,3	242,3	409,6	205,2	254,9	1 771,2					
mar.	1 013,3	230,3	55,6	64,3	424,2	79,1	1 518,3	231,1	458,0	196,3	244,7	1 750,7					
apr.	958,7	230,3	55,6	64,3	415,9	78,9	1 530,6	230,3	455,1	184,5	242,1	1 742,2					
mai	950,1	230,3	55,6	63,1	410,7	77,6	1 525,7	228,9	452,4	184,3	241,6	1 288,4					
iun.	926,6	230,3	55,6	62,0	407,3	77,9	1 469,4	215,6	442,2	184,3	220,7	1 051,2					
iul.	936,0	228,2	55,6	58,1	422,1	78,0	1 481,1	216,7	450,2	176,4	217,7	1 070,8					
aug.	928,9	210,8	55,6	57,1	420,9	82,0	1 427,4	215,4	443,3	167,1	223,9	1 072,6					
sep.	965,9	210,9	55,6	58,1	422,5	117,4	1 427,1	213,9	430,3	167,5	232,3	1 084,9					
oct.	956,4	210,6	55,2	57,1	413,8	117,9	1 506,3	216,7	442,5	221,5	210,1	1 064,3					
nov.	937,4	210,6	52,1	55,0	397,8	120,9	1 482,4	204,0	433,6	226,5	206,6	1 055,6					
dec.	1 004,1	218,4	40,0	64,5	400,9	120,9	1 487,4	194,5	435,0	284,8	129,9	1 157,9					
2000 ian.	889,4	209,1	51,1	48,1	365,1	111,6	1 443,4	182,1	401,7	245,3	189,1	1 008,2					
feb.	855,4	196,1	42,8	47,2	360,7	108,4	1 416,7	190,2	402,6	226,3	189,0	864,9					
mar.	862,3	203,7	42,2	46,3	356,0	113,6	1 420,1	174,2	383,4	223,6	170,0	831,4					
apr.	848,9	203,7	42,2	44,3	338,3	111,6	1 411,9	167,5	370,4	224,4	169,1	811,1					
mai	864,1	203,7	42,2	45,3	345,9	111,2	1 433,8	166,3	372,0	224,4	167,8	810,3					
iun.	859,5	203,6	42,2	46,2	342,9	113,0	1 484,0	157,3	372,2	221,5	196,6	816,1					
iul.	835,3	201,4	42,2	39,9	333,5	108,5	1 494,8	148,4	357,1	189,5	195,5	781,4					
aug.	809,2	201,4	42,2	38,2	306,6	111,9	1 545,1	140,0	345,8	228,9	191,9	772,5					
sep.	796,0	201,4	42,2	37,4	302,6	110,5	1 537,3	137,7	340,3	226,4	186,3	764,3					
oct.	764,6	200,7	42,2	35,7	285,5	109,2	1 511,0	129,3	318,8	228,2	188,9	869,6					
nov.	767,8	200,7	42,2	37,4	292,8	103,5	1 636,9	131,3	324,9	329,8	187,9	1 008,3					
dec.	916,6	187,4	40,6	43,3	315,8	120,6	1 722,1	177,9	369,3	471,0	105,6	1 138,9					

6. POZIȚIA INVESTIȚIONALĂ INTERNAȚIONALĂ A ROMÂNIEI

(continuare)

- milioane dolari SUA; sfârșitul perioadei -

Perioada	Datoria externă pe termen mediu și lung (continuare)												
	A. Pe tipuri de creditori (continuare)									B. Pe tipuri de debitori			
	Obligațiuni (continuare)					Credite furnizor		Alți creditori privați		Total	Datoria publică	Datoria publică garantată	Datoria comercială negaranțată
	din care:					Total	din care:	Total	din care:				
CS First Boston Germania	Nomura Securities Japan	Credit Deutsche Bank AG	ING Schroeder Salomon Smith Barney	Merrill Lynch Marea Britanie		Germania		SUA					
1996 ian.	x	x	x	x	x	205,2	69,9	51,9	3,5	5 416,2	3 287,6	1 582,3	546,4
feb.	x	x	x	x	x	193,5	74,1	56,1	3,5	5 529,8	3 355,4	1 599,2	575,2
mar.	x	x	x	x	x	195,8	72,5	58,0	3,7	5 620,6	3 418,1	1 614,5	588,0
apr.	x	x	x	x	x	198,9	73,6	67,1	3,8	5 569,8	3 354,6	1 608,3	606,9
mai	x	477,8	x	x	x	211,6	77,8	69,9	3,8	6 115,8	3 864,7	1 612,4	638,6
iun.	x	474,5	x	x	225,0	223,1	81,3	74,8	4,7	6 450,5	4 087,9	1 637,9	724,7
iul.	x	479,7	x	x	225,0	234,9	90,0	83,0	5,0	6 620,1	4 143,6	1 687,3	789,2
aug.	x	479,6	x	x	225,0	245,5	88,6	87,4	5,5	6 630,0	4 072,7	1 718,4	838,9
sep.	x	470,8	x	x	225,0	242,3	86,0	89,4	5,4	6 578,6	4 020,5	1 722,5	835,6
oct.	x	720,1	x	x	225,0	264,6	96,5	115,6	5,5	7 182,2	4 474,4	1 791,4	916,5
nov.	x	724,9	x	x	225,0	264,1	95,5	122,5	7,6	7 242,6	4 438,8	1 806,4	997,5
dec.	x	719,1	x	x	275,0	276,1	76,9	136,4	15,8	7 208,9	4 326,0	1 848,4	1 034,5
1997 ian.	x	673,2	x	x	225,0	348,5	90,0	146,1	7,7	7 164,3	4 215,3	1 891,9	1 057,0
feb.	x	660,5	x	x	370,9	363,3	86,7	144,7	7,7	7 351,2	4 161,3	2 003,2	1 186,7
mar.	x	661,6	x	x	445,9	367,8	83,5	150,5	7,8	7 562,2	4 158,9	2 119,8	1 283,5
apr.	x	646,5	x	x	445,6	352,5	79,2	135,0	9,2	7 616,7	4 181,3	2 138,7	1 296,7
mai	x	705,5	x	x	446,6	381,7	79,7	140,1	10,2	7 753,5	4 234,6	2 184,8	1 334,2
iun.	345,2	717,4	x	x	446,8	388,0	76,9	148,7	9,3	8 089,2	4 572,9	2 174,8	1 341,6
iul.	326,5	690,8	x	x	446,4	323,0	78,2	150,0	9,2	7 920,5	4 475,6	2 118,6	1 326,3
aug.	330,2	692,6	x	x	446,4	320,1	76,0	160,5	13,1	7 848,5	4 453,0	2 034,0	1 361,5
sep.	340,7	676,7	x	x	446,1	363,0	72,4	168,1	14,6	8 264,9	4 827,1	2 065,8	1 372,0
oct.	347,5	680,8	x	x	446,2	368,7	55,2	180,8	19,4	8 343,9	4 840,9	2 098,0	1 405,0
nov.	339,4	645,3	x	x	445,6	375,9	54,7	195,7	27,2	8 269,8	4 766,1	2 106,9	1 396,8
dec.	335,3	631,4	x	x	495,4	247,2	50,0	330,3	44,9	8 584,3	4 815,9	2 037,8	1 730,6
1998 ian.	331,7	655,3	x	x	496,9	205,5	51,0	354,3	30,7	8 490,5	4 819,1	2 051,7	1 619,6
feb.	329,7	639,6	x	x	496,6	189,1	49,7	359,5	30,9	8 478,2	4 798,2	2 059,7	1 620,4
mar.	327,3	623,4	x	x	496,3	170,3	48,5	370,6	29,7	8 180,7	4 569,7	1 974,1	1 636,8
apr.	333,6	619,7	x	x	496,3	168,4	46,5	376,8	30,2	8 203,1	4 568,9	1 969,5	1 664,6
mai	336,7	595,2	x	x	507,4	164,4	46,3	386,5	30,9	8 270,6	4 552,1	1 973,4	1 745,1
iun.	331,2	576,5	x	x	508,0	156,3	44,5	395,5	31,8	8 384,6	4 515,4	1 972,2	1 897,0
iul.	339,2	577,1	x	x	508,6	158,1	45,4	413,8	34,0	8 410,9	4 539,8	1 972,3	1 898,8
aug.	335,3	572,4	x	x	508,5	155,8	44,0	420,7	33,8	8 426,4	4 513,1	1 941,7	1 971,6
sep.	358,2	610,2	x	x	499,8	160,4	45,3	446,7	34,7	8 699,3	4 681,2	1 988,4	2 029,7
oct.	363,9	702,1	x	x	501,4	162,2	44,5	460,6	42,4	8 857,4	4 779,7	2 020,9	2 056,7
nov.	352,6	668,4	x	x	500,8	176,7	42,7	462,3	42,0	8 773,0	4 709,7	2 008,0	2 055,3
dec.	357,8	720,8	x	x	497,7	272,1	45,3	665,7	72,8	9 322,6	4 814,4	2 152,5	2 355,7
1999 ian.	349,9	704,7	x	x	497,2	250,9	39,9	466,2	50,1	8 886,0	4 753,8	2 071,1	2 061,1
feb.	338,1	680,6	x	x	471,7	246,1	37,7	486,9	51,5	8 472,1	4 396,8	2 188,3	1 887,0
mar.	329,0	688,0	x	x	468,6	243,0	35,1	513,1	51,1	8 407,8	4 363,1	2 170,1	1 874,6
apr.	325,1	685,5	x	x	468,6	238,7	34,3	522,8	48,4	8 377,0	4 313,8	2 150,0	1 913,2
mai	320,9	246,9	x	x	462,5	242,5	35,2	552,6	49,3	7 909,9	3 826,0	2 159,5	1 924,4
iun.	316,5	247,8	x	x	237,5	241,5	37,1	542,1	52,6	7 590,5	3 539,0	2 151,5	1 900,0
iul.	328,4	260,4	x	x	233,4	245,4	37,6	598,0	54,2	7 786,4	3 645,9	2 187,9	1 952,6
aug.	323,2	273,9	x	x	234,0	243,7	34,9	627,0	57,1	7 989,3	3 891,9	2 169,3	1 928,1
sep.	327,6	284,7	x	x	224,5	245,9	34,3	682,4	66,1	8 134,1	3 985,8	2 149,6	1 998,6
oct.	320,6	285,9	x	x	219,7	253,6	33,7	673,8	43,8	8 195,8	3 965,4	2 224,3	2 006,2
nov.	310,3	293,1	x	x	215,0	249,3	32,0	725,3	77,3	8 199,8	3 923,8	2 244,5	2 031,5
dec.	309,3	293,2	x	x	215,1	194,5	41,9	1 022,7	122,5	8 742,5	3 948,4	2 271,9	2 522,2
2000 ian.	301,0	278,2	x	x	214,5	249,1	32,4	765,8	83,3	8 139,6	3 841,4	2 208,1	2 090,1
feb.	298,9	270,1	x	x	89,3	251,7	38,6	797,5	92,3	7 908,3	3 760,3	2 043,4	2 104,6
mar.	293,3	283,2	x	x	59,1	259,6	38,3	854,1	99,4	7 988,1	3 763,2	2 015,4	2 209,5
apr.	278,5	278,2	x	x	59,1	269,1	36,9	904,2	104,0	7 996,8	3 736,5	1 976,3	2 284,0
mai	286,1	277,3	x	x	58,0	267,8	36,2	982,9	118,3	8 111,5	3 740,8	2 009,6	2 361,1
iun.	293,5	281,7	x	x	58,0	271,9	34,5	1 034,7	146,5	8 626,8	4 156,5	2 071,7	2 398,6
iul.	283,7	270,4	x	x	58,0	277,8	32,9	1 050,3	147,3	8 665,6	4 183,4	2 065,4	2 416,8
aug.	274,6	279,1	x	x	58,0	272,9	32,4	1 103,6	170,2	8 752,4	4 198,3	2 099,5	2 454,6
sep.	270,1	275,5	x	x	58,0	272,4	32,6	1 161,2	187,6	8 786,5	4 182,7	2 079,9	2 523,9
oct.	258,0	272,2	126,1	x	58,0	266,3	29,4	1 229,3	201,0	8 859,4	4 242,8	2 040,5	2 576,1
nov.	265,9	268,1	130,0	130,0	58,0	261,3	30,2	1 253,9	179,6	9 161,7	4 473,0	2 083,1	2 605,6
dec.	285,4	261,2	139,5	139,5	58,0	165,5	32,0	1 589,9	209,2	9 863,4	4 643,1	2 240,0	2 980,3

6. POZIȚIA INVESTIȚIONALĂ INTERNAȚIONALĂ A ROMÂNIEI

(continuare)

- milioane dolari SUA; sfârșitul perioadei -

Perioada	Creanțe și angajamente pe termen scurt										
	Total	Creanțe				Angajamente					
		Total	Documente de export (incassouri)	Acreditive de export	Garanții primite	Total	Documente de import (incassouri)	Acreditive de import	Garanții emise	Linii de finanțare	Alte angajamente
1996 ian.	-288,9	526,0	180,0	291,0	55,0	814,9	190,6	516,6	96,7	11,0	...
feb.	-372,6	512,6	207,8	251,3	53,5	885,2	204,6	572,9	96,7	11,0	...
mar.	-139,0	655,1	191,1	379,6	84,4	794,1	222,8	428,9	131,4	11,0	...
apr.	-149,8	663,9	236,1	345,8	82,0	813,7	234,0	433,7	131,4	14,6	...
mai	-162,3	657,5	203,3	371,1	83,1	819,8	292,0	381,5	131,7	14,6	...
iun.	-229,5	586,3	167,8	331,1	87,4	815,8	328,8	340,7	131,7	14,6	...
iul.	-242,5	581,3	180,9	313,3	87,1	823,8	380,9	298,2	131,7	13,0	...
aug.	-420,2	543,9	183,1	285,4	75,4	964,1	450,6	362,0	138,5	13,0	...
sep.	-477,1	477,9	162,6	240,7	74,6	955,0	429,3	374,2	138,5	13,0	...
oct.	-458,5	550,9	177,1	296,1	77,7	1 009,4	446,6	401,8	138,5	22,5	...
nov.	-593,4	571,5	180,8	310,7	80,0	1 164,9	474,3	525,5	142,6	22,5	...
dec.	-561,3	566,9	180,6	321,4	64,9	1 128,2	474,7	410,0	142,6	22,5	78,4
1997 ian.	-608,2	484,8	185,9	240,9	58,0	1 093,0	527,1	296,5	157,7	17,1	94,6
feb.	-714,2	484,2	186,4	228,6	69,2	1 198,4	552,0	356,5	159,1	17,1	113,7
mar.	-632,0	595,4	212,0	306,4	77,0	1 227,4	567,7	352,9	177,0	17,1	112,7
apr.	-620,3	539,2	181,5	280,4	77,3	1 159,5	569,7	320,9	125,2	19,3	124,4
mai	-555,3	580,8	209,4	290,4	81,0	1 136,1	580,2	267,0	141,9	19,3	127,7
iun.	-565,4	566,1	204,4	282,5	79,2	1 131,5	589,7	245,6	149,9	19,3	127,0
iul.	-521,9	534,4	178,4	278,0	78,0	1 056,3	594,2	161,3	145,7	28,8	126,3
aug.	-520,5	526,5	190,2	265,5	70,8	1 047,0	601,8	172,7	125,9	28,8	117,8
sep.	-520,9	507,6	179,1	254,9	73,6	1 028,5	602,9	189,5	121,4	28,8	85,9
oct.	-580,9	480,5	188,3	214,8	77,4	1 061,4	606,4	210,6	128,3	34,7	81,4
nov.	-486,6	496,2	183,4	229,4	83,4	982,8	477,1	247,6	143,5	34,7	79,9
dec.	-529,4	471,7	185,8	226,2	59,7	1 001,1	471,3	258,3	151,4	34,7	85,4
1998 ian.	-409,9	457,2	179,6	214,1	63,5	867,1	436,2	211,4	145,0	32,8	41,7
feb.	-416,4	441,6	179,2	198,3	64,1	858,0	437,0	206,7	142,0	29,7	42,6
mar.	-56,9	451,6	185,3	197,2	69,1	508,5	141,0	168,2	148,9	35,2	15,2
apr.	-157,5	437,6	199,8	165,2	72,6	595,1	204,8	189,3	149,3	36,1	15,6
mai	-191,5	440,3	202,1	168,1	70,1	631,8	212,1	203,4	169,3	29,9	17,1
iun.	-147,0	454,0	195,0	189,4	69,7	601,0	198,6	164,9	183,5	29,0	25,1
iul.	-208,1	470,4	210,6	192,3	67,5	678,5	215,5	216,9	193,8	27,3	25,0
aug.	-212,8	455,8	219,5	175,7	60,6	668,6	214,4	214,5	191,2	24,0	24,5
sep.	-203,2	426,0	209,8	165,2	51,0	629,2	209,6	171,4	194,1	27,4	26,7
oct.	-185,6	427,2	204,4	170,7	52,1	612,8	219,9	134,8	205,5	34,7	17,9
nov.	-123,0	451,1	194,2	182,3	74,6	574,1	224,3	123,0	156,1	52,1	18,6
dec.	-134,8	458,5	187,0	179,3	92,1	593,3	231,5	150,6	178,9	15,3	17,0
1999 ian.	-113,4	471,8	187,8	209,6	74,4	585,2	228,3	152,1	179,8	10,8	14,2
feb.	-105,8	458,4	183,2	196,6	78,6	564,3	244,5	133,1	168,8	7,5	10,3
mar.	-106,4	463,3	186,7	203,4	73,2	569,7	241,6	142,8	161,8	10,6	12,9
apr.	-72,2	463,0	178,8	208,3	75,9	535,2	249,8	109,4	157,0	7,5	11,6
mai	-72,0	470,7	194,2	207,4	69,2	542,7	259,4	107,4	157,1	8,2	10,6
iun.	-47,6	480,3	189,6	217,2	73,6	527,9	250,9	109,2	134,2	17,0	16,6
iul.	-89,6	447,4	174,5	201,5	71,4	537,0	253,2	93,8	132,1	37,5	20,4
aug.	192,9	626,0	177,9	356,7	91,3	433,1	159,4	89,0	129,3	35,2	20,3
sep.	-17,4	444,0	182,8	202,0	59,2	461,3	176,1	108,2	120,3	36,3	20,5
oct.	104,6	465,1	184,4	209,6	71,1	360,5	160,7	123,1	53,3	7,6	15,7
nov.	121,7	508,1	183,1	221,1	103,9	386,4	164,7	116,7	55,5	31,4	18,1
dec.	78,8	473,9	173,7	219,4	80,8	395,1	159,9	128,1	61,2	27,7	18,2
2000 ian.	99,0	455,9	174,2	194,2	87,5	356,9	158,7	111,3	54,1	10,9	21,9
feb.	59,6	441,3	168,1	218,1	55,1	381,8	155,6	111,8	60,4	36,1	17,8
mar.	108,5	456,2	167,1	234,5	54,6	347,7	141,4	108,5	52,8	24,2	20,8
apr.	152,6	458,9	171,3	233,2	54,4	306,3	150,3	81,5	52,2	5,7	16,6
mai	95,8	476,7	173,2	225,3	78,2	380,9	152,4	109,5	59,9	36,7	22,3
iun.	154,9	489,5	178,7	235,5	75,3	334,6	147,2	104,2	60,7	5,4	17,1
iul.	133,5	466,1	171,3	231,5	63,3	332,6	138,5	108,2	61,6	8,4	16,0
aug.	128,8	477,8	169,6	239,9	68,3	349,0	142,0	136,2	52,7	2,6	15,5
sep.	126,0	498,2	172,3	254,2	71,7	372,2	150,4	154,8	47,6	3,0	16,4
oct.	109,3	475,0	167,3	239,2	68,6	365,7	150,9	124,9	65,7	4,2	20,0
nov.	134,7	477,9	167,0	244,3	66,6	343,2	150,0	121,3	54,8	6,3	10,8
dec.	91,9	454,0	171,8	218,5	63,7	362,1	142,1	152,7	48,9	5,5	12,9

7a. EXECUȚIA BUGETULUI DE STAT

- miliarde lei; cumulată de la începutul anului -

Perioada	VENITURI									CHELTUIELI		
	Total	Venituri curente							Venituri din capital 2)	Total	din care:	
		Total	Venituri fiscale				Venituri nefiscale	Învățământ, cultură			Sănătate 3)	
			Total	din care:								
Impozit pe profit	Impozit pe venit 1)	TVA și accize	Taxe vamale									
ian.99	9 945,4	5 932,9	5 794,4	1 701,3	815,9	2 544,5	358,7	138,4	4 000,0	6 914,1	1 122,7	208,3
feb.	14 653,2	10 492,5	10 212,4	2 661,5	1 081,0	4 993,8	824,5	280,1	4 131,3	16 029,0	2 335,9	478,6
mar.	23 133,4	16 663,2	16 172,4	3 543,0	1 521,1	8 632,0	1 495,6	490,8	6 403,7	24 778,7	3 682,1	834,8
apr.	30 970,9	24 135,6	23 393,3	5 731,8	2 206,2	11 990,5	2 093,1	742,3	6 739,7	33 240,9	4 994,2	1 120,8
mai	37 516,0	30 453,4	29 428,2	6 565,5	2 942,7	15 465,1	2 707,9	1 025,1	6 937,0	41 674,2	6 217,4	1 407,2
iun.	43 755,5	36 431,4	35 247,4	6 907,1	3 637,3	19 150,8	3 391,2	1 184,0	7 136,8	50 869,0	8 022,3	1 866,2
iul.	52 637,8	44 926,9	43 606,6	9 355,1	4 344,1	23 388,3	4 027,6	1 320,3	7 497,2	61 760,1	9 890,7	2 119,6
aug.	61 373,5	53 250,7	51 781,1	10 931,8	5 131,5	28 154,0	4 700,2	1 469,6	7 867,5	70 205,9	10 655,2	2 422,5
sep.	66 936,0	62 688,3	59 934,6	11 844,7	5 938,0	33 477,8	5 428,2	2 753,7	3 943,3	77 735,4	11 644,8	2 678,3
oct.	76 868,0	72 542,4	69 618,2	14 693,6	6 532,8	38 622,6	6 177,7	2 924,3	3 995,6	88 499,4	12 994,8	2 842,3
nov.	84 908,4	80 487,3	77 110,4	15 859,8	6 442,8	43 822,5	7 002,8	3 376,9	4 053,3	96 534,4	14 271,1	3 224,9
dec.	93 230,3	88 640,2	85 019,0	16 646,0	7 207,6	48 639,1	7 846,7	3 621,2	4 201,2	106 886,7	17 513,7	13 996,2
ian.00	9 411,1	9 188,7	8 855,1	2 762,5	305,2	4 266,2	473,7	333,6	211,3	11 039,1	1 376,9	1 120,2
feb.	16 621,5	16 585,7	15 908,8	3 796,8	1 659,3	8 412,4	1 003,4	676,9	17,8	21 240,1	2 614,5	2 127,4
mar.	24 716,4	24 647,2	23 650,1	4 342,7	3 324,3	13 152,8	1 593,2	997,2	25,6	32 976,6	4 165,5	3 493,0
apr.	34 872,4	34 771,3	33 321,7	6 923,2	5 199,2	18 163,0	2 230,6	1 449,6	35,9	46 981,0	6 303,6	5 446,8
mai	44 064,2	43 934,7	41 859,8	8 114,1	7 260,6	23 534,9	2 954,3	2 074,9	48,5	57 742,3	8 464,2	7 196,2
iun.	53 101,1	52 950,4	50 465,7	8 590,3	9 466,1	29 682,6	3 705,0	2 484,6	62,9	71 112,1	12 188,4	10 575,7
iul.	63 717,0	63 406,1	60 339,5	11 247,0	11 467,4	35 290,5	4 457,3	3 066,6	74,3	85 546,1	13 825,4	11 921,7
aug.	74 414,2	74 015,8	70 213,9	12 682,8	13 550,7	41 826,5	5 212,3	3 801,9	80,9	96 775,9	15 099,2	12 950,4
sep.	84 263,2	83 836,2	79 635,7	13 193,1	15 753,1	48 832,2	6 012,5	4 200,6	88,1	106 589,8	16 524,0	14 072,3
oct.	97 911,4	97 464,6	92 925,3	17 222,7	18 116,1	56 266,5	6 923,9	4 539,3	99,8	120 881,4	18 591,6	15 922,5
nov.	109 925,4	109 455,6	104 429,1	19 336,3	20 773,1	64 274,7	7 764,0	5 026,5	107,6	132 257,9	20 974,1	17 844,7
dec.	120 342,2	119 763,5	114 394,5	19 927,3	24 374,1	71 075,0	8 702,4	5 368,9	121,0	149 169,3	23 883,8	20 173,4

1) Impozit pe salarii în perioada 1995-1999; 2) Din care venituri din privatizare (mld.lei) 1997: 1 769,9, 1998: 3 179,1, 1999: 3 789,0,

2000: - (nu se mai încasează ca venituri la bugetul de stat); 3) Începând cu anii 1998 (parțial) și 1999, sistemul de ocrotire a sănătății se finanțează din fondul de asigurări sociale de sănătate constituit ca fond special.

(continuare)

- miliarde lei; cumulată de la începutul anului -

Perioada											SOLD	
	Pensii și alocații	Apărarea națională	Ordinea publică și siguranță națională	Autorități publice	Cercetare științifică	Acțiuni economice				Transferuri din bugetul de stat		Dobânzi aferente datoriei publice
						Total	din care:					
							Industria	Agricultură, silvicultură	Transporturi și telecomunicații			
ian.99	631,5	564,2	1 017,3	121,4	9,8	736,1	136,6	90,7	496,3	798,1	2 242,3	+3 031,3
feb.	1 300,8	1 195,3	2 136,5	367,1	39,0	1 527,8	286,9	396,9	821,2	1 097,6	6 519,8	-1 375,9
mar.	2 075,2	1 857,9	3 452,4	637,4	148,7	2 696,0	467,2	631,7	1 540,0	1 470,5	9 118,6	-1 645,4
apr.	2 709,0	2 512,2	4 618,5	915,4	220,4	3 592,8	637,8	862,6	2 005,3	1 784,1	12 355,2	-2 270,0
mai	3 528,8	3 246,3	5 968,7	1 221,0	285,9	5 594,9	959,8	1 794,7	2 692,6	2 259,7	14 022,0	-4 158,3
iun.	4 307,2	3 942,7	7 191,4	1 623,1	368,7	7 281,1	1 187,9	2 511,2	3 292,6	812,2	15 707,2	-7 113,5
iul.	5 048,7	4 647,0	8 550,1	1 933,0	456,6	8 955,3	1 394,5	3 240,2	3 937,8	3 228,2	19 904,6	-9 122,3
aug.	5 804,0	5 314,4	9 771,6	2 223,8	531,0	10 286,8	1 617,2	3 621,7	4 603,0	3 713,7	22 799,9	-8 832,4
sep.	6 486,2	5 920,1	10 946,2	2 537,4	615,8	11 389,5	1 822,2	3 914,4	5 151,5	4 089,2	25 036,8	-10 799,4
oct.	7 333,0	6 568,4	12 353,9	2 890,6	678,9	12 845,5	2 121,2	4 227,2	5 894,7	4 620,2	29 450,4	-11 631,4
nov.	8 159,8	7 348,4	13 862,6	3 362,9	804,8	14 057,4	2 425,6	4 584,5	6 361,0	5 068,9	30 979,1	-11 626,0
dec.	1 746,6	8 347,2	4 108,5	4 108,5	1 019,5	15 819,2	15 819,2	2 795,5	4 974,6	5 237,6	33 347,0	-13 656,3
ian.00	134,0	1 130,1	213,6	213,6	50,4	1 007,1	1 007,1	205,1	251,8	12,9	4 927,5	-1 628,0
feb.	285,6	2 203,6	565,0	565,0	98,9	2 160,7	2 160,7	438,2	520,2	50,7	9 173,9	-4 618,6
mar.	430,2	3 189,4	1 041,2	1 041,2	186,4	3 587,9	3 587,9	676,1	781,6	118,1	13 989,4	-8 260,3
apr.	599,1	4 314,4	1 454,4	1 454,4	274,0	4 929,7	4 929,7	918,0	1 025,4	154,5	20 609,1	-12 108,6
mai	779,7	5 367,5	2 084,8	2 084,8	346,6	7 563,0	7 563,0	1 183,2	2 752,6	241,4	22 304,0	-13 678,1
iun.	995,5	6 263,3	2 988,3	2 988,3	451,0	10 225,9	10 225,9	1 595,5	4 145,9	439,5	24 735,0	-18 011,1
iul.	1 234,2	7 469,1	3 503,8	3 503,8	536,5	12 205,9	12 205,9	1 955,5	4 989,9	593,2	30 891,8	-21 829,2
aug.	1 477,9	8 692,1	3 975,9	3 975,9	631,7	12 887,2	12 887,2	2 362,9	5 934,9	760,3	33 642,8	-22 361,7
sep.	1 704,0	9 810,9	4 387,7	4 387,7	775,7	16 956,0	16 956,0	2 752,4	6 652,7	869,0	35 772,8	-22 326,7
oct.	2 132,7	11 255,0	4 932,6	4 932,6	891,1	19 340,8	19 340,8	3 097,2	7 305,9	1 250,1	39 876,5	-22 969,9
nov.	2 417,5	12 377,4	5 674,0	5 674,0	1 070,0	21 585,3	21 585,3	3 632,4	8 100,3	1 881,7	40 926,6	-22 332,5
dec.	3 077,3	14 060,0	7 683,1	7 683,1	1 522,6	24 388,3	24 388,3	4 213,6	9 091,8	2 554,0	43 220,9	-28 827,1

Sursa: Ministerul Finanțelor Publice.

7b. EXECUȚIA BUGETELOR LOCALE

- miliarde lei; cumulat de la începutul anului -

Perioada	VENITURI											
	Total	din care:									Cote și sume defalcate din impozitul pe venit și impozitul pe salarii	Subvenții primite din bugetul de stat și fonduri speciale
		Venituri proprii						Venituri nefiscale	Venituri din capital			
		Total	Venituri fiscale			Impozite indirecte						
	Total	Impozitul pe profit	Impozite și taxe de la populație	Impozite și taxe de la persoane juridice								
ian.99	1 090,0	491,1	392,2	71,2	269,9	22,7	8,2	68,7	30,1	474,1	17,2	
feb.	2 561,1	976,5	773,7	86,4	579,6	48,0	16,9	151,5	51,3	942,7	39,1	
mar.	3 919,2	1 649,4	1 301,2	104,7	951,8	137,9	25,3	265,2	83,0	1 116,0	74,4	
apr.	5 165,7	2 153,4	1 642,8	187,5	1 144,4	172,3	31,7	403,9	106,7	1 176,3	108,1	
mai	6 361,8	2 632,6	1 962,2	183,6	1 396,5	208,6	38,5	542,7	127,7	1 153,7	163,6	
iun.	8 170,2	3 783,0	2 818,0	203,9	1 881,0	509,0	46,2	653,3	149,2	1 169,2	236,1	
iul.	9 744,6	4 499,4	3 246,4	259,4	2 144,6	578,8	53,7	761,0	179,2	1 250,4	297,1	
aug.	11 182,4	5 151,5	3 574,7	271,9	2 384,7	625,4	59,4	870,8	207,5	1 293,4	342,6	
sep.	13 281,8	6 488,2	4 165,6	287,1	2 708,9	835,7	66,1	979,3	235,6	1 332,9	373,1	
oct.	14 955,2	7 180,9	4 580,9	350,9	2 964,2	892,8	77,9	1 089,5	264,7	1 533,5	455,1	
nov.	17 700,4	8 051,6	4 993,2	367,6	3 257,7	952,6	94,8	1 214,3	303,1	2 203,8	692,0	
dec.	21 205,9	7 557,3	5 848,6	391,4	3 786,2	1 196,7	110,8	1 375,8	332,9	2 524,2	834,5	
ian.00	1 721,2	552,6	431,1	55,3	293,9	26,3	17,9	101,8	19,7	868,6	12,9	
feb.	3 063,9	1 190,3	914,8	67,0	659,1	68,9	37,5	253,8	21,7	1 511,0	50,7	
mar.	5 794,0	2 863,6	1 955,7	77,1	1 269,5	362,2	63,1	457,8	34,3	2 588,6	267,6	
apr.	7 803,0	3 563,8	2 313,1	143,6	1 433,1	421,2	78,9	674,7	45,3	3 762,3	401,9	
mai	10 226,8	4 507,3	2 647,7	189,8	1 601,0	482,0	94,8	831,6	59,6	5 132,4	583,4	
iun.	13 274,2	5 655,4	3 225,4	225,6	1 804,3	721,6	111,2	988,5	71,0	6 750,5	864,1	
iul.	15 981,1	6 644,4	3 594,8	283,6	1 960,1	810,0	128,5	1 114,4	317,7	8 246,1	1 084,4	
aug.	18 790,1	7 652,3	3 953,8	323,8	2 129,2	879,4	147,0	1 266,6	361,2	9 708,7	1 412,9	
sep.	21 463,1	8 602,1	4 516,9	330,5	2 320,7	1 147,6	163,2	1 388,8	462,6	11 180,8	1 663,7	
oct.	24 856,2	9 645,7	4 911,2	375,3	2 497,8	1 243,5	180,5	1 540,6	501,5	13 140,8	2 069,6	
nov.	28 828,9	10 465,3	5 306,3	388,2	2 722,8	1 319,3	198,3	1 687,9	542,1	15 777,5	2 564,9	
dec.	33 435,0	12 135,3	6 143,0	407,0	3 047,2	1 685,8	216,8	1 874,4	595,1	18 429,9	2 851,8	

(continuare)

- miliarde lei; cumulat de la începutul anului -

Perioada	CHELTUIELI					SOLD
	Total	din care:				
		Cheltuieli social-culturale	Servicii și dezvoltare publică, locuințe, mediu și ape	Autorități publice	Acțiuni economice	
ian.99	789,9	186,3	384,2	75,9	137,7	+300,1
feb.	2 112,9	501,5	982,6	274,7	336,2	+448,2
mar.	3 327,2	835,7	1 485,5	481,8	493,3	+592,0
apr.	4 579,3	1 128,7	2 042,6	689,9	672,9	+586,5
mai	5 826,4	1 424,8	2 576,2	885,1	869,3	+535,4
iun.	7 382,2	1 766,4	3 255,7	1 103,6	1 094,2	+788,1
iul.	8 916,1	2 103,0	3 878,8	1 340,3	1 328,3	+828,5
aug.	10 340,8	2 399,6	4 444,0	1 544,0	1 549,4	+841,6
sep.	12 242,5	2 757,7	5 038,8	1 760,7	1 767,7	+1 039,3
oct.	13 959,3	3 145,8	5 671,6	2 011,5	2 010,8	+995,8
nov.	16 594,8	3 714,4	6 794,9	2 357,1	2 313,2	+1 105,6
dec.	20 828,5	4 679,7	7 979,2	3 016,8	2 844,4	+377,4
ian.00	1 129,5	252,0	513,9	108,7	163,7	+591,8
feb.	2 632,4	582,9	1 141,1	368,2	368,7	+431,5
mar.	5 056,3	1 160,4	2 110,5	683,1	669,3	+737,7
apr.	7 273,0	1 694,4	2 985,4	992,8	953,1	+530,0
mai	9 634,7	2 186,5	3 924,8	1 290,2	1 218,9	+592,1
iun.	12 496,1	2 769,6	4 994,3	1 652,3	1 545,3	+778,2
iul.	14 947,3	3 277,7	5 859,6	2 004,1	1 890,0	+1 033,7
aug.	17 695,1	3 937,6	6 775,4	2 387,5	2 229,5	+1 095,1
sep.	20 487,2	4 657,3	7 803,9	2 699,1	2 574,7	+975,9
oct.	23 717,3	5 395,3	9 047,5	3 144,6	2 981,4	+1 138,9
nov.	27 504,1	6 456,5	10 263,8	3 720,6	3 452,5	+1 324,8
dec.	33 206,7	8 024,5	11 952,2	4 784,3	3 987,8	+228,4

Sursa: Ministerul Finanțelor Publice.

7c. EXECUȚIA BUGETULUI ASIGURĂRILOR SOCIALE DE STAT

- miliarde lei; cumulat de la începutul anului -

Perioada	VENITURI	CHELTUIELI	SOLD
ian.99	2 476,8	2 814,6	-337,8
feb.	4 862,6	5 697,0	-834,4
mar.	7 570,1	8 580,6	-1 010,5
apr.	10 345,1	11 674,5	-1 329,4
mai	13 374,0	14 917,1	-1 543,1
iun.	16 521,2	18 136,1	-1 614,9
iul.	19 669,3	21 325,1	-1 655,8
aug.	22 933,3	24 734,7	-1 801,4
sep.	26 367,0	28 289,3	-1 922,3
oct.	29 781,9	31 765,0	-1 983,1
nov.	33 362,9	35 433,1	-2 070,2
dec.	37 792,7	39 035,2	-1 242,5
ian.00	3 085,9	3 844,8	-758,8
feb.	6 330,1	7 806,3	-1 476,2
mar.	9 574,2	11 767,7	-2 193,5
apr.	13 697,9	15 846,5	-2 148,6
mai	17 745,5	19 987,4	-2 242,0
iun.	22 094,1	24 214,3	-2 120,2
iul.	26 222,3	28 640,9	-2 418,6
aug.	30 438,8	33 427,9	-2 989,1
sep.	34 655,3	38 126,2	-3 470,9
oct.	39 299,0	44 152,8	-4 853,9
nov.	44 542,3	49 739,5	-5 197,2
dec.	50 975,3	55 661,1	-4 685,8

Sursa: Ministerul Finanțelor Publice.

8. INDICATORI AI PIEȚEI MONETARE

a. Operațiuni interbancare

Perioada	Depozite		Tranzacții		BUBID	BUBOR
	medie zilnică (miliarde lei)	rata medie a dobânzii (% p.a.)	medie zilnică (miliarde lei)	rata medie a dobânzii (% p.a.)	1 săptămână	1 săptămână
					rata medie a dobânzii (% p.a.)	
1996 ian.	1 709,6	48,2	142,3	61,2	x	x
feb.	1 820,8	50,1	230,4	68,6	x	x
mar.	1 780,0	50,8	277,7	70,6	x	x
apr.	1 930,6	52,9	304,9	68,7	x	x
mai	1 903,1	53,3	280,9	67,2	x	x
iun.	1 884,1	54,4	270,7	62,8	x	x
iul.	1 930,5	54,9	327,9	60,6	x	x
aug.	1 876,1	54,9	292,9	59,4	x	x
sep.	1 681,0	56,6	273,7	62,5	x	x
oct.	1 739,3	55,4	263,2	61,8	x	x
nov.	1 944,1	53,9	283,5	60,4	46,8	51,2
dec.	1 904,1	55,8	342,3	62,1	47,4	51,7
1997 ian.	2 003,7	59,0	342,0	67,5	50,4	55,3
feb.	1 724,6	109,0	399,6	208,4	95,6	108,2
mar.	1 970,4	218,4	622,3	294,3	205,3	242,5
apr.	2 410,8	147,6	517,9	161,8	133,1	163,5
mai	2 629,6	102,4	450,2	92,5	91,6	113,4
iun.	3 407,4	61,7	511,3	51,7	46,4	59,4
iul.	4 811,9	49,2	892,9	42,0	35,0	48,6
aug.	4 854,1	36,6	960,4	37,2	27,5	39,4
sep.	5 876,1	39,8	1 375,8	40,1	35,2	43,7
oct.	7 599,3	47,0	1 647,3	47,9	42,3	50,6
nov.	8 687,6	64,7	1 065,2	79,6	72,2	88,2
dec.	8 412,4	92,7	1 258,2	101,4	80,4	105,6
1998 ian.	7 794,2	102,8	1 349,5	109,7	94,5	145,3
feb.	7 148,5	106,4	1 068,6	108,5	96,8	133,1
mar.	8 304,3	93,6	1 456,2	89,8	83,1	105,7
apr.	7 747,3	76,5	1 132,8	77,4	67,4	87,8
mai	7 545,1	52,6	1 063,5	35,5	23,8	51,7
iun.	6 735,2	45,5	783,4	51,5	36,3	61,1
iul.	5 176,5	41,6	808,8	35,8	26,3	47,8
aug.	5 081,4	50,0	819,6	52,1	36,1	60,0
sep.	5 591,6	81,9	1 093,6	95,2	66,7	96,2
oct.	6 547,4	81,3	1 507,4	84,9	68,4	95,9
nov.	7 277,1	105,7	1 915,4	103,6	84,2	113,9
dec.	7 159,3	140,0	1 772,6	132,1	101,5	156,2
1999 ian.	5 812,3	68,9	1 258,2	62,8	51,4	86,8
feb.	5 920,0	110,4	1 559,5	107,9	83,6	127,0
mar.	5 684,8	132,8	1 471,6	127,8	84,6	160,7
apr.	3 990,8	150,1	1 203,3	124,7	91,7	170,4
mai	5 461,8	84,6	1 597,3	78,7	61,1	107,3
iun.	6 659,4	88,9	1 259,0	70,5	65,2	99,1
iul.	3 604,9	71,7	1 128,7	61,8	50,7	89,8
aug.	4 212,2	54,6	1 394,3	43,5	47,0	78,8
sep.	6 092,9	42,6	1 596,9	39,1	35,8	62,0
oct.	9 550,8	46,4	1 497,8	43,6	36,2	48,1
nov.	7 537,7	54,2	1 570,9	57,4	53,5	61,0
dec.	6 575,8	65,2	1 479,4	61,6	59,1	68,9
2000 ian.	5 913,5	62,0	1 688,0	64,2	58,8	69,1
feb.	4 875,9	61,5	1 776,8	57,9	58,3	68,5
mar.	4 445,6	47,2	1 629,2	41,2	41,1	49,8
apr.	3 921,7	36,1	1 517,3	33,5	31,5	39,9
mai	3 686,6	38,7	1 596,4	37,6	36,0	43,4
iun.	4 017,8	39,4	1 314,7	37,7	37,0	42,8
iul.	5 049,3	36,6	1 574,8	34,5	33,0	39,3
aug.	3 674,3	35,5	1 410,6	33,9	34,4	40,3
sep.	4 354,3	44,3	1 832,5	44,1	40,8	47,6
oct.	4 659,3	46,7	1 360,3	44,3	44,6	49,6
nov.	3 475,3	43,8	1 378,1	41,3	42,1	50,1
dec.	6 623,9	45,5	1 865,8	40,7	38,8	47,3

8. INDICATORI AI PIEȚEI MONETARE

b. Titluri de stat (emisiuni noi și reînnoite)

Perioada	CertIFICATE DE TREZORERIE cu dobândă		Obligațiuni de tezaur cu dobândă				Obligațiuni de stat cu dobândă		CertIFICATE DE TREZORERIE cu discount	
	valoare nominală (miliarde lei)	rata medie a dobânzii (% p.a.)	valoare nominală (mil. USD)	rata medie a dobânzii (% p.a.)	valoare nominală (mil. DEM)	rata medie a dobânzii (% p.a.)	valoare nominală (miliarde lei)	rata medie a dobânzii (% p.a.)	valoare nominală (miliarde lei)	randament mediu (% p.a.)
1996 ian.	-	x	-	x	-	x	-	x	197,2	45,0
feb.	44,0	51,4	-	x	-	x	-	x	332,5	45,0
mar.	650,4	53,5	-	x	-	x	-	x	-	x
apr.	339,0	54,3	-	x	-	x	-	x	-	x
mai	298,9	53,3	-	x	-	x	-	x	52,3	61,1
iun.	-	x	-	x	-	x	-	x	748,7	59,8
iul.	-	x	-	x	-	x	-	x	501,0	57,9
aug.	538,0	50,3	-	x	-	x	-	x	-	x
sep.	650,5	50,2	-	x	-	x	-	x	-	x
oct.	2 629,0	50,5	-	x	-	x	-	x	-	x
nov.	245,8	49,4	-	x	-	x	-	x	-	x
dec.	899,4	63,3	-	x	-	x	-	x	-	x
1997 ian.	3 065,6	174,3	-	x	-	x	-	x	-	x
feb.	250,3	186,0	-	x	-	x	-	x	-	x
mar.	899,4	144,0	-	x	-	x	-	x	-	x
apr.	3 626,8	172,1	-	x	-	x	-	x	-	x
mai	1 254,1	92,5	-	x	-	x	-	x	-	x
iun.	899,4	48,0	-	x	-	x	-	x	-	x
iul.	3 626,8	44,0	-	x	-	x	-	x	-	x
aug.	1 132,0	60,0	-	x	-	x	-	x	1 979,7	50,9
sep.	3 374,5	34,0	-	x	-	x	-	x	988,1	39,0
oct.	-	x	-	x	-	x	-	x	898,4	45,8
nov.	4 500,0	80,0	-	x	-	x	-	x	763,3	87,0
dec.	2 448,2	98,6	-	x	-	x	-	x	-	x
1998 ian.	2 849,0	104,4	-	x	-	x	-	x	-	x
feb.	2 126,4	90,5	-	x	-	x	-	x	-	x
mar.	693,0	75,0	100,0	7,5	-	x	-	x	-	x
apr.	4 484,6	69,5	102,9	7,5	-	x	-	x	-	x
mai	-	x	-	x	-	x	-	x	2 911,0	47,9
iun.	-	x	-	x	-	x	-	x	1 781,1	41,3
iul.	-	x	100,0	8,0	-	x	-	x	6 647,0	42,5
aug.	-	x	-	x	-	x	-	x	5 014,2	47,9
sep.	-	x	50,0	8,0	-	x	-	x	4 360,7	50,3
oct.	-	x	-	x	-	x	-	x	4 999,8	57,3
nov.	-	x	-	x	-	x	-	x	687,7	65,6
dec.	4 210,0	76,0	-	x	-	x	-	x	707,7	72,7
1999 ian.	-	x	-	x	-	x	-	x	4 458,7	70,3
feb.	1 075,0	88,6	-	x	-	x	-	x	5 960,1	89,5
mar.	-	x	39,7	8,0	-	x	-	x	5 291,5	78,3
apr.	8 571,0	103,5	-	x	-	x	-	x	3 227,8	77,0
mai	-	x	78,5	7,0	-	x	716,3	69,0	7 657,3	106,9
iun.	1 212,9	94,0	159,1	7,1	-	x	4 181,9	65,0	5 736,6	100,3
iul.	490,4	75,0	36,8	8,9	-	x	2 745,3	65,2	1 856,8	75,8
aug.	-	x	-	x	-	x	-	x	5 820,4	68,8
sep.	18,2	59,0	95,0	5,0	-	x	2 357,9	61,3	3 456,3	55,8
oct.	-	x	-	x	-	x	1 300,0	60,8	3 840,9	52,1
nov.	-	x	-	x	-	x	-	x	5 063,5	58,9
dec.	2 029,3	66,6	191,5	5,1	-	x	2 193,3	60,8	5 127,2	76,0
2000 ian.	713,5	66,2	-	x	-	x	-	x	6 690,0	74,4
feb.	-	x	-	x	-	x	-	x	9 098,3	72,0
mar.	3 819,1	55,7	-	x	-	x	-	x	5 511,3	58,0
apr.	965,0	49,0	39,6	8,5	21,4	5,9	-	x	7 624,0	48,5
mai	-	x	-	x	-	x	-	x	10 259,2	46,4
iun.	2 280,0	39,4	12,0	5,0	-	x	-	x	7 693,4	45,6
iul.	2 568,8	40,4	-	x	-	x	-	x	7 552,7	41,8
aug.	1 214,8	43,2	-	x	-	x	-	x	4 598,2	43,6
sep.	2 687,0	43,3	16,7	5,0	-	x	-	x	5 286,7	46,6
oct.	1 391,0	48,2	1,3	5,0	-	x	4 340,0	1) 49,6	1 824,1	50,2
nov.	1 477,9	51,0	3,3	5,0	-	x	-	x	614,1	51,0
dec.	-	x	3,6	5,0	-	x	-	x	3 871,3	49,7

1) Media lunară a dobânzii active practicate de bănci în relație cu clienții nebancari.

9a. OPERAȚIUNILE MONETARE ALE BĂNCII NAȚIONALE A ROMÂNIEI

Perioada	Reverse repo				Repo				Depozite atrase				Titluri de stat	
	Tranzacții		Stoc		Tranzacții		Stoc		Tranzacții		Stoc		Cumpărări	Vânzări
	medie zilnică (mld. lei)	rata dobânzii (% p.a.)	medie zilnică (mld. lei)	rata dobânzii (% p.a.)	medie zilnică (mld. lei)	rata dobânzii (% p.a.)	medie zilnică (mld. lei)	rata dobânzii (% p.a.)	medie zilnică (mld. lei)	rata dobânzii (% p.a.)	medie zilnică (mld. lei)	rata dobânzii (% p.a.)	volum (mld. lei)	
1999 ian.	x	x	x	x	x	x	x	x	134,1	63,2	1 131,9	66,4
feb.	x	x	x	x	x	x	x	x	217,3	125,0	1 193,0	123,8
mar.	x	x	x	x	x	x	x	x	338,4	128,5	2 062,3	138,9
apr.	x	x	x	x	x	x	x	x	161,8	69,8	1 004,9	156,1
mai	x	x	x	x	x	x	x	x	594,9	90,6	2 657,2	86,9	1 791,6	1 714,8
iun.	x	x	x	x	x	x	x	x	268,0	84,7	3 882,4	95,6	1 000,4	16,3
iul.	x	x	x	x	x	x	x	x	165,2	48,0	998,5	72,9	653,5	1 538,0
aug.	x	x	x	x	x	x	x	x	405,1	42,8	1 792,6	53,9	1 243,6	225,7
sep.	x	x	x	x	x	x	x	x	645,2	38,2	3 039,7	42,5	-	2 450,3
oct.	x	x	x	x	x	x	x	x	603,0	45,7	7 502,2	47,2	-	2 472,3
nov.	x	x	x	x	x	x	x	x	687,7	58,1	5 540,3	53,7	-	-
dec.	x	x	x	x	x	x	x	x	407,7	61,8	3 653,3	66,2	-	-
2000 ian.	x	x	x	x	x	x	x	x	274,5	59,2	2 878,1	60,1	-	-
feb.	x	x	x	x	x	x	x	x	467,4	53,3	1 971,3	59,9	2 557,0	-
mar.	x	x	x	x	x	x	x	x	309,6	35,0	986,9	43,2	50,0	-
apr.	x	x	x	x	x	x	x	x	222,3	28,0	566,2	31,4	229,9	-
mai	x	x	x	x	x	x	x	x	304,5	35,1	889,5	37,7	149,9	11,1
iun.	x	x	x	x	x	x	x	x	159,4	35,3	1 398,7	39,3	88,7	-
iul.	x	x	x	x	x	x	x	x	368,0	34,6	2 143,6	37,8	120,4	-
aug.	323,1	42,0	3 795,3	41,4	x	x	x	x	204,3	37,4	1 338,0	37,8	33,7	-
sep.	5,4	45,6	3 199,1	43,3	51,1	42,4	277,3	42,2	229,3	47,9	1 676,3	47,3	-	-
oct.	262,8	49,8	3 076,7	49,9	x	x	x	x	11,6	49,0	2 116,9	49,0	-	-
nov.	287,2	46,6	5 122,2	49,1	36,1	42,4	42,0	43,3	15,0	45,5	268,3	48,1	8,4	-
dec.	145,7	42,3	2 673,8	47,8	38,6	45,2	52,3	46,7	550,8	47,8	3 817,2	49,2	-	-

9b. FACILITĂȚILE PERMANENTE ACORDATE BĂNCILOR DE CĂTRE BANCA NAȚIONALĂ A ROMÂNIEI

Perioada	Credit		Depozit	
	rata dobânzii (% p.a.)	volum (mld. lei)	rata dobânzii (% p.a.)	
1999 ian.	95,0	x	x	
feb.	95,0	x	x	
mar.	95,0	x	x	
apr.	95,0	x	x	
mai	95,0	x	x	
iun.	95,0	x	x	
iul.	95,0	x	x	
aug.	95,0	x	x	
sep.	95,0	x	x	
oct.	95,0	x	x	
nov.	95,0	x	x	
dec.	95,0	x	x	
2000 ian.	95,0	x	x	
feb.	95,0	x	x	
mar.	95,0	x	x	
apr.	95,0	x	x	
mai	75,0	x	x	
iun.	75,0	x	x	
iul.	75,0	41,0	5,0	
aug.	75,0	107,0	5,0	
sep.	75,0	0,0	5,0	
oct.	75,0	315,0	5,0	
nov.	75,0	127,0	5,0	
dec.	75,0	552,6	5,0	

9c. REZERVELE MINIME OBLIGATORII

Perioada	Rata dobânzii la disponibilități ale băncilor (% p.a.)			Ratele rezervelor minime obligatorii (procente)	
	în lei	în USD	în EURO	în lei	în valute
1999 ian.	10,6	3,6	x	15,0	15,0
feb.	10,6	3,4	x	15,0	15,0
mar.	10,6	3,2	x	15,0	15,0
apr.	9,0	3,2	x	15,0	15,0
mai	8,5	3,2	x	15,0	15,0
iun.	10,0	3,1	x	15,0	15,0
iul.	22,5	3,6	x	20,0	20,0
aug.	22,5	3,6	x	20,0	20,0
sep.	22,5	3,6	2,8	20,0	20,0
oct.	22,5	3,6	1,7	20,0	20,0
nov.	23,5	3,4	2,1	25,0	20,0
dec.	31,0	3,4	2,1	30,0	20,0
2000 ian.	31,0	3,4	2,1	30,0	20,0
feb.	30,5	3,4	2,2	30,0	20,0
mar.	30,5	3,4	2,2	30,0	20,0
apr.	28,0	3,4	2,2	30,0	20,0
mai	26,5	3,1	2,1	30,0	20,0
iun.	26,0	3,1	2,1	30,0	20,0
iul.	25,0	3,1	2,1	30,0	20,0
aug.	25,0	3,1	2,1	30,0	20,0
sep.	25,0	3,1	2,1	30,0	20,0
oct.	25,5	3,1	2,1	30,0	20,0
nov.	25,5	3,1	2,1	30,0	20,0
dec.	25,5	3,1	2,1	30,0	20,0

10. RATELE DOBÂNZILOR PRACTICATE DE BĂNCI

- procente pe an -

Perioada	Dobânzi active			Dobânzi pasive		
	medii	pentru clienți nebankari (inclusiv guvernamentali)	pentru operațiuni interbancare (inclusiv relațiile cu BNR)	medii	pentru clienți nebankari (inclusiv guvernamentali)	pentru operațiuni interbancare (inclusiv relațiile cu BNR)
1996 ian.	46,9	48,9	40,8	37,1	34,0	44,0
feb.	52,0	55,4	42,7	40,6	36,7	48,8
mar.	53,5	57,9	42,2	41,6	38,0	49,2
apr.	52,4	56,5	42,4	41,2	37,8	49,0
mai	52,7	56,9	41,6	41,4	38,5	48,1
iun.	53,0	57,4	42,9	41,8	38,7	48,0
iul.	52,5	56,8	44,3	41,7	38,7	48,8
aug.	51,9	55,4	42,1	40,9	38,7	48,2
sep.	52,0	55,0	42,6	41,0	38,9	48,4
oct.	52,2	55,2	41,8	40,9	38,8	47,3
nov.	51,5	54,7	41,4	41,1	38,9	47,1
dec.	50,6	53,6	41,3	41,0	38,9	46,9
1997 ian.	51,1	53,2	42,1	42,9	39,0	53,6
feb.	70,6	69,7	73,4	62,9	58,7	75,6
mar.	112,6	108,0	123,1	107,1	96,6	124,6
apr.	105,6	112,7	93,7	94,8	94,9	94,5
mai	98,7	109,0	77,5	86,4	87,5	78,9
iun.	83,9	91,4	51,4	65,1	73,8	55,8
iul.	60,6	69,0	36,5	47,3	47,4	47,1
aug.	46,7	52,8	28,5	38,3	38,4	38,0
sep.	44,9	49,8	31,6	35,0	33,6	39,9
oct.	44,6	48,1	38,3	34,7	32,7	45,4
nov.	51,1	50,5	52,4	40,9	32,9	64,9
dec.	60,4	55,6	71,5	45,7	34,1	87,2
1998 ian.	63,3	59,8	71,7	48,2	36,3	98,1
feb.	65,1	62,0	73,1	50,9	40,1	100,5
mar.	63,5	62,1	66,8	50,2	40,6	89,9
apr.	58,8	60,7	54,1	45,8	39,6	74,1
mai	51,4	57,4	36,9	40,1	38,2	49,5
iun.	47,6	53,2	33,0	36,0	34,3	44,9
iul.	44,3	48,5	30,1	33,6	32,4	41,6
aug.	42,1	47,0	27,7	34,1	32,1	48,8
sep.	46,6	47,9	42,9	39,0	33,5	77,0
oct.	51,6	53,0	44,8	43,2	37,5	77,5
nov.	55,8	54,3	59,4	49,4	40,4	100,8
dec.	63,7	58,9	76,7	54,6	42,3	129,2
1999 ian.	53,0	58,7	36,1	45,0	42,5	65,0
feb.	58,2	59,2	55,4	51,3	44,5	101,8
mar.	62,5	61,9	64,6	53,2	46,1	89,7
apr.	63,2	64,5	58,2	53,3	47,9	82,0
mai	63,4	69,8	42,1	50,8	49,8	54,7
iun.	66,2	72,6	46,9	49,2	49,1	49,8
iul.	67,8	75,6	36,6	49,6	52,1	49,2
aug.	62,4	72,4	32,4	47,8	48,7	41,4
sep.	59,0	68,6	31,4	43,7	46,1	38,6
oct.	53,2	61,7	34,8	42,8	42,9	41,7
nov.	52,7	60,7	36,6	41,0	40,7	45,3
dec.	55,2	62,0	42,6	42,1	41,3	49,6
2000 ian.	55,8	63,4	39,5	42,3	41,8	48,1
feb.	55,2	62,9	38,4	42,2	41,6	55,0
mar.	54,8	63,7	35,8	41,4	41,2	44,2
apr.	51,5	60,2	30,2	37,0	37,1	34,9
mai	48,9	57,0	29,4	33,7	34,0	30,9
iun.	43,6	50,5	29,3	30,1	29,9	32,8
iul.	43,2	51,2	26,2	29,5	29,4	29,9
aug.	40,9	47,3	27,0	27,1	27,0	27,3
sep.	39,8	45,4	28,8	26,8	26,4	33,2
oct.	42,2	48,2	30,4	29,6	29,4	32,5
nov.	41,1	47,2	29,8	28,6	28,2	33,9
dec.	42,6	49,2	30,6	28,9	28,6	33,2
Valori medii						
1996	51,3	55,8	42,4	41,5	38,1	48,1
1997	67,5	63,7	58,9	57,2	51,6	65,8
1998	55,1	56,9	51,4	44,5	38,3	72,6
1999	61,2	65,9	46,2	49,1	45,4	63,4
2000	46,2	53,5	31,0	33,0	32,7	36,0

11a. PIAȚA VALUTARĂ INTERBANCARĂ

Perioada	Volumul tranzacțiilor (mil.USD)		Curs de schimb				
	total	variație	la sfârșitul perioadei (lei/USD)	mediu (lei/USD)	variație lunară (%)	variație față de sfârșitul anului anterior (%)	variație față de aceeași perioadă a anului anterior (%)
1996 ian.	349,3	-103,4	2 640,00	2 599,24	1,6	1,6	46,4
feb.	302,9	-46,4	2 859,00	2 773,71	6,7	8,4	54,2
mar.	314,0	11,1	2 937,00	2 872,62	3,6	12,3	56,8
apr.	341,7	27,7	2 913,00	2 911,14	1,3	13,8	56,1
mai	360,8	19,0	2 951,00	2 930,41	0,7	14,6	53,3
iun.	354,6	-6,2	3 028,00	2 988,00	2,0	16,8	52,8
iul.	404,8	50,2	3 135,00	3 063,22	2,5	19,8	53,6
aug.	371,0	-33,8	3 162,00	3 143,91	2,6	22,9	53,7
sep.	386,9	15,9	3 261,00	3 201,19	1,8	25,1	52,4
oct.	320,0	-66,9	3 375,00	3 295,74	3,0	28,8	52,1
nov.	293,8	-26,2	3 591,00	3 478,19	5,5	36,0	45,2
dec.	466,4	172,6	4 035,00	3 733,89	7,4	46,0	46,0
1997 ian.	272,4	-194,0	5 932,00	4 963,40	32,9	32,9	91,0
feb.	342,9	70,5	7 744,00	6 895,70	38,9	84,7	148,6
mar.	488,0	145,1	6 996,00	7 235,90	4,9	93,8	151,9
apr.	1 042,9	554,8	7 095,00	7 048,52	-2,6	88,8	142,1
mai	858,8	-184,0	7 110,00	7 090,71	0,6	89,9	142,0
iun.	690,7	-168,2	7 032,00	7 172,29	1,2	92,1	140,0
iul.	881,2	190,5	7 354,00	7 164,26	-0,1	91,9	133,9
aug.	759,5	-121,6	7 471,00	7 445,24	3,9	99,4	136,8
sep.	698,6	-61,0	7 613,00	7 528,82	1,1	101,6	135,2
oct.	889,1	190,5	7 741,00	7 702,09	2,3	106,3	133,7
nov.	789,8	-99,3	7 860,00	7 808,15	1,4	109,1	124,5
dec.	962,1	172,3	8 023,00	7 960,25	1,9	113,2	113,2
1998 ian.	947,8	-14,3	8 248,00	8 293,40	4,2	4,2	67,1
feb.	849,9	-97,9	8 105,00	8 230,90	-0,8	3,4	19,4
mar.	1 172,4	322,5	8 490,00	8 207,09	-0,3	3,1	13,4
apr.	1 117,1	-55,4	8 345,00	8 379,62	2,1	5,3	18,9
mai	980,8	-136,2	8 511,00	8 477,25	1,2	6,5	19,6
iun.	933,3	-47,5	8 670,00	8 569,36	1,1	7,7	19,5
iul.	1 177,3	244,0	8 744,00	8 699,43	1,5	9,3	21,4
aug.	1 228,1	50,8	8 924,00	8 781,24	0,9	10,3	17,9
sep.	1 513,6	285,5	9 162,00	9 050,14	3,1	13,7	20,2
oct.	1 768,4	254,8	9 592,00	9 380,68	3,7	17,8	21,8
nov.	1 719,6	-48,8	10 082,00	9 908,86	5,6	24,5	26,9
dec.	2 220,2	500,6	10 951,00	10 528,59	6,3	32,3	32,3
1999 ian.	1 644,0	-576,2	11 614,00	11 353,60	7,8	7,8	36,9
feb.	2 302,7	658,7	12 774,00	12 271,00	8,1	16,5	49,1
mar.	1 838,9	-463,8	14 925,00	14 053,52	14,5	33,5	71,2
apr.	1 287,3	-551,6	14 992,00	14 792,62	5,3	40,5	76,5
mai	1 854,9	567,6	15 622,00	15 237,81	3,0	44,7	79,7
iun.	1 455,7	-399,2	15 840,00	15 756,50	3,4	49,7	83,9
iul.	1 692,6	236,9	16 037,00	15 920,95	1,0	51,2	83,0
aug.	1 557,8	-134,8	16 220,00	16 100,95	1,1	52,9	83,4
sep.	1 824,9	267,0	16 488,00	16 359,45	1,6	55,4	80,8
oct.	1 953,0	128,2	16 870,00	16 705,57	2,1	58,7	78,1
nov.	2 501,9	548,9	17 893,00	17 446,73	4,4	65,7	76,1
dec.	1 853,1	-648,8	18 255,00	17 996,43	3,2	70,9	70,9
2000 ian.	1 753,0	-100,1	18 465,00	18 352,55	2,0	2,0	61,6
feb.	1 668,6	-84,5	18 892,00	18 701,71	1,9	3,9	52,4
mar.	2 091,1	422,5	19 480,00	19 207,09	2,7	6,7	36,7
apr.	1 900,9	-190,2	20 076,00	19 758,50	2,9	9,8	33,6
mai	1 901,6	0,7	20 697,00	20 393,18	3,2	13,3	33,8
iun.	1 637,7	-263,9	21 358,00	21 030,64	3,1	16,9	33,5
iul.	1 731,6	93,9	21 890,00	21 601,38	2,7	20,0	35,7
aug.	1 975,3	243,7	22 973,00	22 421,61	3,8	24,6	39,3
sep.	2 472,8	497,5	24 169,00	23 601,71	5,3	31,1	44,3
oct.	2 055,9	-416,9	24 850,00	24 537,86	4,0	36,3	46,9
nov.	1 878,9	-177,0	25 364,00	25 102,77	2,3	39,5	43,9
dec.	1 733,1	-145,8	25 926,00	25 603,83	2,0	42,3	42,3
Valori medii							
1996	355,5	-20,2	x	3 082,60	3,2	x	51,6
1997	723,0	367,5	x	7 167,94	6,5	x	132,5
1998	1 302,4	579,4	x	8 875,55	2,4	x	23,8
1999	1 813,9	511,5	x	15 332,93	4,6	x	72,8
2000	1 900,1	86,2	x	21 692,74	3,0	x	41,5

11b. ACTIVITATEA CASELOR DE SCHIMB VALUTAR

- mii dolari SUA -

Perioada	Sume cumpărate			Sume vândute		
	Total	Bănci	Alte case	Total	Bănci	Alte case
1996 ian.	27 741,4	1 999,0	25 742,4	31 801,5	4 227,2	27 574,3
feb.	28 449,2	3 098,5	25 350,7	32 567,8	3 912,8	28 655,0
mar.	29 097,2	3 125,6	25 971,6	29 973,8	3 412,1	26 561,7
apr.	31 310,0	4 576,6	26 733,4	31 276,9	4 110,1	27 166,8
mai	34 928,5	6 086,2	28 842,3	35 082,0	5 542,5	29 539,5
iun.	33 710,6	4 728,6	28 982,0	34 707,8	5 500,5	29 207,3
iul.	39 265,9	5 857,9	33 408,0	39 133,6	6 063,2	33 070,4
aug.	43 100,3	7 847,2	35 253,1	41 764,3	6 240,6	35 523,6
sep.	37 431,2	5 850,2	31 581,0	37 756,2	6 040,8	31 715,4
oct.	39 055,8	4 238,6	34 817,3	40 747,6	5 733,9	35 013,7
nov.	34 587,8	2 457,7	32 130,1	35 399,0	4 036,4	31 362,7
dec.	33 408,5	3 277,0	30 131,5	33 286,8	3 706,4	29 580,4
1997 ian.	36 734,5	4 726,9	32 007,6	30 811,3	3 481,1	27 330,2
feb.	85 850,1	51 827,5	34 022,6	29 332,3	5 174,6	24 157,7
mar.	75 028,7	45 651,4	29 377,2	28 757,5	3 653,1	25 104,5
apr.	96 345,1	45 615,6	50 729,5	37 241,2	4 594,5	32 646,7
mai	113 828,6	46 803,9	67 024,8	31 301,7	1 575,9	29 725,8
iun.	81 036,2	28 202,5	52 833,7	44 206,5	8 596,5	35 610,0
iul.	77 381,6	32 919,2	44 462,4	44 845,6	5 453,8	39 391,8
aug.	83 060,2	36 451,8	46 608,4	45 696,9	5 369,0	40 327,9
sep.	60 501,5	20 124,2	40 377,2	51 130,7	9 805,6	41 325,2
oct.	58 721,1	15 240,9	43 480,2	58 410,9	9 999,3	48 411,7
nov.	51 279,7	9 292,5	41 987,2	62 076,7	8 394,0	53 682,6
dec.	56 877,6	11 656,4	45 221,2	73 742,6	11 500,0	62 242,7
1998 ian.	50 217,3	8 339,1	41 878,2	68 120,7	10 589,0	57 531,7
feb.	87 271,2	27 222,4	60 048,7	83 230,0	22 084,9	61 145,0
mar.	112 184,1	23 284,5	88 899,6	116 239,4	26 851,6	89 387,9
apr.	122 978,2	33 653,8	89 324,4	107 387,6	18 609,4	88 778,2
mai	119 630,6	36 550,9	83 079,7	103 073,6	19 797,9	83 275,8
iun.	123 395,0	30 084,2	93 310,8	121 937,6	28 300,0	93 637,6
iul.	135 039,8	37 315,0	97 724,8	124 239,9	26 633,0	97 606,9
aug.	148 902,6	49 144,0	99 758,7	124 926,5	24 795,5	100 131,0
sep.	138 449,6	30 246,2	108 203,4	148 177,6	40 534,7	107 642,9
oct.	144 150,3	31 189,7	112 960,5	145 808,8	33 209,7	112 599,1
nov.	142 923,9	23 038,4	119 885,5	159 775,2	40 105,0	119 670,2
dec.	172 675,9	30 296,3	142 379,7	183 809,7	40 262,4	143 547,3
1999 ian.	111 579,1	35 854,4	75 724,7	99 975,4	23 927,4	76 048,0
feb.	118 870,4	25 266,7	93 603,7	125 418,6	31 289,0	94 129,6
mar.	141 507,2	24 771,4	116 735,8	155 825,5	39 322,2	116 503,3
apr.	157 966,0	43 503,7	114 462,3	139 004,2	24 539,4	114 464,8
mai	188 868,1	80 702,8	108 165,3	127 313,9	19 167,7	108 146,3
iun.	198 323,3	84 956,9	113 366,4	131 487,4	17 391,1	114 096,3
iul.	219 674,5	91 990,1	127 684,5	149 113,9	21 914,7	127 199,2
aug.	245 624,7	107 239,6	138 385,1	151 283,6	21 630,9	129 652,8
sep.	199 625,6	80 126,1	119 499,5	143 039,9	23 403,7	119 636,3
oct.	201 038,6	58 889,3	142 149,3	186 619,1	45 052,6	141 566,6
nov.	175 700,7	36 294,8	139 405,9	198 330,7	58 007,2	140 323,5
dec.	189 774,5	41 201,2	148 573,3	195 286,9	46 439,9	148 847,0
2000 ian.	178 089,2	71 228,9	106 860,2	129 767,3	22 761,7	107 005,6
feb.	200 591,7	82 858,2	117 733,4	141 868,9	24 111,2	117 757,7
mar.	222 455,3	83 604,0	138 851,2	165 061,4	27 078,2	137 983,2
apr.	202 434,6	70 723,5	131 711,1	168 727,9	35 104,0	133 623,9
mai	234 453,1	52 593,8	181 859,3	200 580,4	51 148,9	149 431,5
iun.	220 847,4	44 924,6	175 922,8	196 533,5	46 671,6	149 861,9
iul.	207 671,4	58 440,8	149 230,6	184 092,9	34 968,9	149 123,9
aug.	247 241,4	75 813,6	171 427,9	218 440,1	46 535,2	171 904,8
sep.	223 628,4	58 615,4	165 013,0	210 223,8	44 880,7	165 343,1
oct.	230 740,5	54 566,1	176 174,5	227 531,7	51 189,8	176 341,9
nov.	219 147,9	43 525,2	175 622,7	227 700,1	51 340,1	176 360,0
dec.	218 676,3	38 145,1	180 531,2	233 598,0	53 053,9	180 544,1
1996	412 086,5	53 143,0	358 943,5	423 497,2	58 526,5	364 970,8
1997	876 644,8	348 512,8	528 132,0	537 554,1	77 597,4	459 956,7
1998	1 497 818,4	360 364,3	1 137 454,1	1 486 726,6	331 773,0	1 154 953,5
1999	2 148 552,7	710 797,0	1 437 755,7	1 802 699,2	372 085,6	1 430 613,6
2000	2 605 977,1	735 039,1	1 870 938,0	2 304 126,0	488 844,3	1 815 281,7

12a. PIAȚA DE CAPITAL - BURSA DE VALORI BUCUREȘTI

Perioada	Nr. acțiuni tranzacționate (mii buc.)	Număr tranzacții	Volum tranzacții (miliarde lei)	Valoare medie tranzacție 1) (mii lei / tranzacție)	Mărimea tranzacției medii (nr. acțiuni / tranzacție)	Capitalizarea pieței 2) (miliarde lei)	Indice BET (puncte)	Indice compozit al pieței (puncte)
1996 ian.	50	628	2,2	3 454,7	80	366	x	x
feb.	130	1 618	2,7	1 675,1	80	339	x	x
mar.	238	2 600	4,4	1 675,8	92	290	x	x
apr.	88	1 281	1,2	906,8	69	248	x	x
mai	142	2 317	1,4	585,4	61	204	x	x
iun.	87	1 382	0,8	560,9	63	162	x	x
iul.	85	1 742	0,5	308,4	49	168	x	x
aug.	102	1 831	0,7	408,2	56	203	x	x
sep.	57	1 136	0,4	325,7	50	171	x	x
oct.	82	1 529	0,5	299,2	53	151	x	x
nov.	48	976	0,3	313,6	49	168	x	x
dec.	34	728	0,2	300,6	46	231	x	x
1997 ian.	237	1 903	2,0	1 033,4	125	317	x	x
feb.	6 547	11 631	18,0	1 543,8	563	703	x	x
mar.	19 647	30 779	26,6	864,5	638	710	x	x
apr.	46 573	53 749	85,7	1 593,6	866	2 360	x	x
mai	46 726	92 654	152,0	1 640,6	504	2 409	x	x
iun.	96 778	90 026	336,5	3 737,3	1 075	4 342	x	x
iul.	74 552	56 308	350,8	6 230,5	1 324	5 019	x	x
aug.	51 996	56 931	224,8	3 947,8	913	5 565	x	x
sep.	59 720	56 599	200,6	3 543,6	1 055	5 379	955,9	x
oct.	75 961	75 647	235,0	3 106,4	1 004	6 022	941,0	x
nov.	50 757	48 306	164,0	3 395,9	1 051	4 549	693,5	x
dec.	49 309	32 797	120,5	3 673,9	1 503	5 056	757,9	x
1998 ian.	53 286	40 197	123,7	3 076,6	1 326	5 229	727,7	x
feb.	73 933	51 643	164,7	3 189,8	1 432	7 143	811,7	x
mar.	129 060	66 148	343,0	5 185,6	1 951	6 663	793,1	x
apr.	93 148	54 970	232,3	4 226,3	1 695	6 814	804,7	1 056,5
mai	110 788	54 345	217,0	3 992,8	2 039	5 764	663,2	885,2
iun.	76 272	45 967	136,0	2 959,4	1 659	5 651	636,7	856,2
iul.	75 446	42 986	121,1	2 817,1	1 755	5 048	559,0	750,3
aug.	47 795	33 937	66,7	1 966,8	1 408	3 628	359,9	521,8
sep.	47 266	28 849	63,6	2 203,9	1 638	3 051	294,4	429,4
oct.	52 157	25 976	45,2	1 739,1	2 008	3 328	295,8	451,1
nov.	75 041	35 805	84,4	2 357,2	2 096	3 872	376,8	521,1
dec.	51 259	24 749	64,7	2 616,0	2 071	3 922	377,6	488,6
1999 ian.	47 118	27 125	81,3	2 998,1	1 737	4 152	379,3	506,0
feb.	44 982	30 699	61,0	1 985,4	1 465	4 230	376,8	499,4
mar.	93 103	32 548	121,8	3 740,8	2 860	4 101	363,6	471,4
apr.	45 640	16 501	54,6	3 305,9	2 766	3 813	338,1	434,7
mai	55 261	22 165	62,8	2 831,1	2 493	4 046	422,8	488,6
iun.	69 691	24 878	76,4	3 069,8	2 801	4 757	524,4	558,4
iul.	55 761	23 689	68,3	2 882,4	2 354	4 775	486,8	547,6
aug.	38 543	20 303	65,4	3 221,2	1 898	5 409	561,7	606,7
sep.	41 178	21 073	72,3	3 431,5	1 954	7 158	559,5	556,7
oct.	50 076	17 969	67,8	3 770,4	2 787	6 898	574,3	533,8
nov.	215 686	94 592	361,9	3 825,9	2 280	6 142	510,1	500,0
dec.	143 794	73 358	139,5	1 901,2	1 960	5 725	448,5	472,8
2000 ian.	142 429	65 785	182,1	2 767,5	2 165	6 834	605,2	564,3
feb.	142 124	69 210	131,4	1 898,6	2 054	6 938	616,3	572,9
mar.	126 827	53 241	106,2	1 995,2	2 382	6 366	535,2	493,9
apr.	114 478	42 015	87,0	2 069,9	2 725	6 505	505,5	475,5
mai	136 712	52 759	175,4	3 323,8	2 591	6 690	527,1	488,3
iun.	560 725	41 294	529,4	12 820,8	13 579	6 723	539,4	490,8
iul.	65 427	30 480	90,7	2 975,7	2 147	7 565	573,8	501,7
aug.	98 087	33 978	99,8	2 937,1	2 887	7 109	472,3	464,8
sep.	106 701	34 582	97,1	2 807,2	3 085	9 254	505,9	504,8
oct.	121 042	29 088	159,1	5 470,1	4 161	9 487	528,9	517,8
nov.	86 966	25 028	71,5	2 857,9	3 475	8 945	506,2	486,7
dec.	124 921	19 078	120,5	6 318,1	6 548	9 436	544,7	510,8

Sursa: Bursa de Valori București

Notă: Datele privind capitalizarea pieței, indicii BET și compozit corespund ultimei ședințe de tranzacționare din lună.

1) Valoare tranzacții/număr tranzacții. 2) Valoarea totală a acțiunilor firmelor tranzacționate la BVB, luându-se în calcul ultimul curs cotelat în luna respectivă.

12b. PIAȚA DE CAPITAL - RASDAQ

Perioada	Nr. acțiuni tranzacționate (mii buc.)	Număr tranzacții	Volum tranzacții (miliarde lei)	Valoare medie tranzacție 1) (mii lei / tranzacție)	Mărimea tranzacției medii (nr. acțiuni / tranzacție)	Capitalizarea pieței 2) (miliarde lei)	Indice compozit al pieței (puncte)
1996 nov.	2 141	688	1,0	1 520	3 112	465	x
dec.	4 866	2 384	2,5	1 052	2 041	1 215	x
1997 ian.	9 912	5 698	20,4	3 578	1 740	2 427	x
feb.	35 400	13 543	112,6	8 314	2 614	3 358	x
mar.	44 740	18 513	74,1	4 004	2 417	4 530	x
apr.	57 952	24 920	145,4	5 833	2 326	8 400	x
mai	60 001	30 963	186,7	6 030	1 938	8 343	x
iun.	86 357	39 695	388,7	9 791	2 176	12 588	x
iul.	119 710	53 313	624,5	11 714	2 245	17 515	x
aug.	93 115	54 437	391,2	7 187	1 711	16 930	x
sep.	89 744	60 860	286,2	4 703	1 475	13 983	x
oct.	80 360	64 082	227,2	3 546	1 254	13 062	x
nov.	60 818	48 459	145,2	2 996	1 255	11 078	x
dec.	58 336	32 618	228,4	7 001	1 788	12 033	x
1998 ian.	69 360	45 515	166,3	3 655	1 524	11 490	x
feb.	79 974	58 916	172,5	2 928	1 357	15 562	x
mar.	121 929	75 573	460,5	6 093	1 613	15 202	x
apr.	101 209	53 729	248,4	4 623	1 884	12 973	x
mai	91 379	52 817	436,4	8 263	1 730	12 239	x
iun.	87 106	47 032	220,6	4 691	1 852	10 958	x
iul.	96 434	46 093	215,4	4 673	2 092	10 674	1 000,0
aug.	79 932	39 484	165,9	4 202	2 024	8 885	771,5
sep.	108 271	33 749	183,3	5 432	3 208	8 254	714,9
oct.	162 512	30 551	327,0	10 704	5 319	8 007	712,0
nov.	162 764	30 403	736,1	24 213	5 354	9 297	772,5
dec.	240 540	28 450	463,7	16 300	8 455	8 643	716,2
1999 ian.	183 248	27 255	280,6	10 294	6 723	9 141	771,5
feb.	266 784	32 265	372,0	11 530	8 269	9 371	788,5
mar.	215 978	33 072	419,8	12 693	6 531	9 714	796,8
apr.	177 570	23 929	398,2	16 641	7 421	10 513	741,7
mai	149 735	21 201	252,6	11 916	7 063	10 933	756,9
iun.	165 971	22 374	275,8	12 328	7 418	11 165	757,6
iul.	279 792	23 277	406,7	17 471	12 020	13 465	797,9
aug.	277 904	20 686	430,4	20 804	13 434	14 067	792,7
sep.	178 736	19 154	305,4	15 946	9 332	16 542	798,1
oct.	134 159	17 709	225,1	12 709	7 576	18 613	820,8
nov.	118 719	18 823	450,4	23 928	6 307	20 668	818,6
dec.	116 159	13 478	223,3	16 564	8 618	17 861	871,2
2000 ian.	88 189	10 880	433,3	39 828	8 106	18 765	700,2
feb.	90 642	15 469	303,6	19 626	5 860	18 905	699,8
mar.	171 708	17 408	468,0	26 885	9 864	18 736	677,4
apr.	126 873	13 117	254,3	19 390	9 672	19 118	682,3
mai	62 760	13 240	168,3	12 712	4 740	20 546	698,4
iun.	76 101	12 373	158,6	12 820	6 151	19 945	688,8
iul.	66 238	10 912	162,2	14 862	6 070	21 588	690,3
aug.	129 823	11 431	267,4	23 395	11 357	21 694	701,8
sep.	60 301	9 762	179,3	18 364	6 177	22 579	718,1
oct.	118 047	10 208	164,6	16 122	11 564	21 860	704,5
nov.	152 963	9 493	444,7	46 842	16 113	29 340	687,3
dec.	85 563	6 299	212,5	33 741	13 584	20 783	689,0

Sursa: RASDAQ

Notă: Datele privind capitalizarea pieței și indicele compozit corespund ultimei ședințe de tranzacționare din lună.

1) Valoare tranzacții/număr tranzacții. 2) Valoarea totală a acțiunilor firmelor tranzacționate pe piața RASDAQ, luându-se în calcul ultimul curs cotel în luna respectivă.

13. BILANȚUL MONETAR AL BĂNCII NAȚIONALE A ROMÂNIEI

- milioane lei; sfârșitul perioadei -

Perioada	TOTAL ACTIV	ACTIVE EXTERNE										
		Total	Aur	Valute convertibile				Bonuri tezaur SUA	Disponibil DST la FMI	Alte active externe convertibile (Bonuri de tezaur pe termen mediu și lung)		
				Total	Valute efective și cecuri	Disponibil la BRI	Disponibil la FED	Depozite la bănci străine				
1996 ian.	17 883 136	2 753 601	2 013 361	695 568	109	52 486	170 873	472 100	—	44 672	x	
feb.	17 809 230	2 574 393	2 016 327	553 865	41	9 054	115 016	429 754	—	4 201	x	
mar.	18 284 435	2 839 875	2 064 788	770 814	58	6 332	300 890	463 534	—	4 273	x	
apr.	17 546 793	2 742 488	2 071 558	663 349	315	19 941	182 550	460 543	—	7 581	x	
mai	21 628 016	3 660 402	2 082 860	1 487 293	171	22 788	943 410	520 924	—	90 249	x	
iun.	22 467 276	4 274 254	2 086 929	1 879 710	204	27 706	1 035 632	816 168	299 093	8 522	x	
iul.	22 348 533	3 883 079	2 094 473	1 066 746	313	34 519	34 425	997 489	697 536	8 938	15 386	
aug.	22 245 126	3 654 661	2 101 529	976 786	117	12 489	41 832	922 348	520 892	39 935	15 519	
sep.	23 240 963	3 801 544	2 206 601	1 166 631	251	21 586	210 040	934 754	402 386	9 921	16 005	
oct.	25 449 812	5 069 575	2 227 932	2 080 430	78	99 215	759 158	1 221 979	734 348	10 301	16 564	
nov.	26 377 211	4 924 236	2 237 656	1 327 071	267	18 830	3 471	1 304 503	1 226 041	115 844	17 624	
dec.	20 753 695	5 651 553	3 429 498	1 487 811	412	33 434	499	1 453 466	698 073	16 367	19 804	
1997 ian.	21 956 693	6 725 314	3 437 347	2 304 970	186	63 224	54 376	2 187 184	930 577	23 306	29 114	
feb.	24 807 626	7 306 944	3 441 258	3 034 430	380	29 461	113 322	2 891 267	786 636	6 613	38 007	
mar.	24 587 085	7 766 747	3 482 332	3 533 441	422	18 823	758 204	2 755 992	710 654	5 984	34 336	
apr.	26 905 346	11 431 935	3 524 223	6 582 641	327	27 234	1 709 310	4 845 770	708 063	582 186	34 822	
mai	33 952 085	11 977 728	3 596 920	7 131 019	226	33 810	505 760	6 591 223	709 885	539 904	—	
iun.	39 624 209	15 185 101	3 666 749	10 281 402	395	2 664 328	701 851	6 914 828	701 203	535 747	—	
iul.	41 136 883	16 901 771	3 776 438	12 041 472	246	1 753 843	864 196	9 423 187	540 785	543 076	—	
aug.	40 879 023	16 954 122	3 834 957	9 849 002	5 245	1 315 248	1 879 751	6 648 758	2 771 457	498 706	—	
sep.	44 223 684	21 101 349	3 882 668	11 187 099	379	1 583 185	948 975	8 654 560	4 894 460	1 137 122	—	
oct.	43 729 337	20 955 666	3 977 731	12 178 144	1 185	1 560 114	1 959 451	8 657 394	3 634 484	1 165 307	—	
nov.	48 266 765	21 746 608	4 034 017	12 255 113	511	1 564 532	1 376 532	9 313 538	4 467 066	990 412	—	
dec.	48 612 053	26 596 305	8 997 727	12 088 655	555	1 912 897	662 194	9 513 009	4 676 115	833 808	—	
1998 ian.	48 779 136	26 779 688	9 133 061	13 563 050	1 188	1 838 255	1 717 771	10 005 836	3 225 146	858 431	—	
feb.	48 088 616	26 271 201	9 160 306	13 034 158	275	1 645 677	1 479 684	9 908 522	3 402 568	674 169	—	
mar.	48 113 807	26 249 638	9 225 814	12 336 236	336	1 218 922	1 442 599	9 674 379	4 006 401	681 187	—	
apr.	48 437 377	27 177 299	9 264 503	13 507 898	476	1 184 196	1 956 529	10 366 697	3 732 870	672 028	—	
mai	51 882 799	27 739 223	9 305 427	12 446 304	1 133	1 191 281	2 182 597	9 071 293	5 497 613	489 879	—	
iun.	51 790 221	27 882 109	9 340 461	11 072 976	1 166	910 158	851 178	9 310 474	7 146 865	321 807	—	
iul.	53 327 831	29 128 483	9 430 006	10 862 422	628	964 710	1 080 105	8 816 979	8 509 891	326 164	—	
aug.	52 729 048	27 935 163	9 460 003	10 809 418	617	854 201	1 259 530	8 695 070	7 511 983	153 759	—	
sep.	53 789 576	27 014 055	9 477 186	9 882 007	304	919 918	563 643	8 398 142	7 520 103	134 759	—	
oct.	53 839 895	26 177 174	9 501 944	9 064 103	300	1 601 555	909 704	6 552 544	7 467 813	143 314	—	
nov.	51 662 461	24 187 042	9 530 427	8 169 265	375	1 649 736	135 195	6 383 959	6 259 907	227 443	—	
dec.	55 254 473	25 210 706	10 155 485	9 056 675	580	3 710 955	111 028	5 234 112	5 985 720	12 826	—	
1999 ian.	60 477 963	29 132 986	10 167 009	8 514 456	21	2 843 302	838 746	4 832 387	10 438 059	13 462	—	
feb.	63 158 256	27 003 597	10 177 402	6 469 031	341	463 167	1 072 550	4 932 973	10 340 724	16 440	—	
mar.	66 839 945	28 095 238	10 194 878	7 166 814	205	1 376 482	709 035	5 081 092	10 725 984	7 562	—	
apr.	68 468 787	28 533 486	10 201 141	7 102 455	105	1 295 333	774 319	5 032 699	11 212 165	17 725	—	
mai	77 897 046	23 075 768	10 235 459	6 890 088	793	493 578	1 353 453	5 042 264	5 669 867	280 354	—	
iun.	74 840 504	20 093 618	10 245 314	6 123 923	282	424 830	489 492	5 209 319	3 718 684	5 697	—	
iul.	80 034 984	24 666 220	10 293 466	6 750 868	30	344 273	1 086 569	5 319 996	7 517 718	104 168	—	
aug.	85 521 920	31 101 138	10 332 340	7 080 276	1 455	275 781	1 187 189	5 615 851	13 688 038	484	—	
sep.	87 480 025	33 766 594	10 365 959	6 378 122	1 534	245 024	948 780	5 182 784	17 022 014	499	—	
oct.	92 454 283	36 362 596	10 388 202	3 174 807	1 584	293 904	886 391	1 992 928	22 682 174	117 413	—	
nov.	93 164 879	35 101 264	10 415 730	3 969 954	1 668	667 599	1 224 012	2 076 676	20 698 999	16 581	—	
dec.	99 755 894	45 491 075	17 628 942	4 511 964	11 316	667 069	470 149	3 363 430	23 166 185	183 984	—	
2000 ian.	99 292 793	48 484 635	17 665 293	5 094 505	868	947 046	1 126 257	3 020 334	25 540 633	184 204	—	
feb.	98 039 176	46 819 896	17 681 767	3 213 778	585	798 271	520 761	1 894 162	25 850 736	73 615	—	
mar.	101 095 441	49 045 035	17 698 213	3 351 436	239	258 690	754 476	2 347 031	27 922 970	72 416	—	
apr.	103 031 658	51 335 477	17 772 187	4 563 572	1 630	397 920	1 764 480	2 399 542	28 867 389	132 329	—	
mai	115 364 932	50 862 666	17 779 641	3 610 236	6	267 301	588 723	2 754 206	29 467 862	4 927	—	
iun.	119 367 194	58 013 123	17 800 793	8 773 575	96	2 795 266	1 876 866	4 101 347	31 269 742	169 013	—	
iul.	124 447 608	64 879 270	17 811 574	10 978 878	38	1 018 492	7 537 830	2 422 518	35 918 679	170 139	—	
aug.	118 650 619	66 456 675	17 829 229	8 204 847	60	484 920	2 243 581	5 476 286	40 920 168	2 431	—	
sep.	126 991 442	68 837 889	17 848 399	8 014 976	13	597 913	1 659 630	5 757 420	42 971 961	2 553	—	
oct.	126 189 559	73 504 191	17 874 643	9 132 983	29	1 357 387	2 477 221	5 298 346	46 270 389	226 176	—	
nov.	130 181 675	75 651 399	17 882 293	11 028 030	83	3 295 827	1 555 134	6 176 986	46 716 656	24 420	—	
dec.	148 406 279	87 877 393	23 848 598	12 806 958	852	2 434 566	2 727 129	7 644 411	51 196 486	25 351	—	

Notă: Începând cu decembrie 1996 contul general al Trezoreriei statului este reflectat numai în bilanțul monetar al BNR.

13. BILANȚUL MONETAR AL BĂNCII NAȚIONALE A ROMÂNIEI

(continuare)

- milioane lei; sfârșitul perioadei -

Perioada	ACTIVE INTERNE												
	Total	Casa	Participații externe (subscripții)										
			Total	FMI			BIRD			BRI			
			Total	aur	DST	valute conver-tibile	lei	Total	valute conver-tibile	lei	(lei)		
1996 ian.	15 129 535	1 511	2 361 836	2 228 915	123 577	289 863	103 148	1 712 327	53 343	7 538	45 805	25 628	
feb.	15 234 837	1 298	2 369 030	2 228 915	123 577	289 863	103 148	1 712 327	53 965	8 160	45 805	27 744	
mar.	15 444 560	1 459	2 371 636	2 228 915	123 577	289 863	103 148	1 712 327	54 191	8 386	45 805	28 511	
apr.	14 804 305	1 436	2 370 844	2 228 915	123 577	289 863	103 148	1 712 327	54 122	8 317	45 805	28 278	
mai	17 967 614	1 351	3 327 769	3 185 324	176 603	414 240	147 408	2 447 073	54 231	8 426	45 805	27 909	
iun.	18 193 022	1 859	3 331 048	3 185 324	176 603	414 240	147 408	2 447 073	54 451	8 646	45 805	29 394	
iul.	18 465 454	1 804	3 342 699	3 185 324	176 603	414 240	147 408	2 447 073	62 876	8 951	53 925	30 433	
aug.	18 590 465	1 850	3 343 589	3 185 324	176 603	414 240	147 408	2 447 073	62 953	9 028	53 925	30 695	
sep.	19 439 419	1 785	3 345 895	3 185 324	176 603	414 240	147 408	2 447 073	63 235	9 310	53 925	30 695	
oct.	20 380 237	2 020	3 349 647	3 185 324	176 603	414 240	147 408	2 447 073	63 561	9 636	53 925	31 792	
nov.	21 452 975	3 645	3 357 746	3 185 324	176 603	414 240	147 408	2 447 073	64 178	10 253	53 925	34 859	
dec.	15 102 142	3 276	3 372 396	3 185 324	176 603	414 240	147 408	2 447 073	65 445	11 520	53 925	39 170	
1997 ian.	15 231 379	3 508	3 434 994	3 185 324	176 603	414 240	147 408	2 447 073	70 862	16 937	53 925	57 585	
feb.	17 500 682	3 387	3 494 788	3 185 324	176 603	414 240	147 408	2 447 073	76 036	22 111	53 925	75 174	
mar.	16 820 338	3 552	3 470 103	3 185 324	176 603	414 240	147 408	2 447 073	73 900	19 975	53 925	67 913	
apr.	15 473 411	3 257	3 473 371	3 185 324	176 603	414 240	147 408	2 447 073	74 183	20 258	53 925	68 874	
mai	21 974 357	3 442	7 594 712	7 306 038	405 067	950 125	338 102	5 612 744	74 237	20 312	53 925	69 059	
iun.	24 439 108	3 557	7 620 395	7 306 038	405 067	950 125	338 102	5 612 744	102 542	20 064	82 478	68 214	
iul.	24 235 112	3 799	7 631 259	7 306 038	405 067	950 125	338 102	5 612 744	103 336	20 858	82 478	70 913	
aug.	23 924 901	3 722	7 636 775	7 306 038	405 067	950 125	338 102	5 612 744	103 810	21 332	82 478	72 524	
sep.	23 122 335	3 953	7 641 261	7 306 038	405 067	950 125	338 102	5 612 744	104 195	21 717	82 478	73 835	
oct.	22 773 671	4 653	7 645 681	7 306 038	405 067	950 125	338 102	5 612 744	104 575	22 097	82 478	75 126	
nov.	26 520 157	4 846	7 649 701	7 306 038	405 067	950 125	338 102	5 612 744	104 920	22 442	82 478	76 301	
dec.	22 015 748	3 613	7 655 040	7 306 038	405 067	950 125	338 102	5 612 744	105 386	22 908	82 478	77 805	
1998 ian.	21 999 448	3 757	7 662 118	7 306 038	405 067	950 125	338 102	5 612 744	106 028	23 550	82 478	79 591	
feb.	21 817 415	4 529	7 659 667	7 306 038	405 067	950 125	338 102	5 612 744	105 620	23 142	82 478	80 504	
mar.	21 864 169	4 548	7 670 636	7 306 038	405 067	950 125	338 102	5 612 744	106 719	24 241	82 478	82 416	
apr.	21 260 078	3 939	7 678 234	7 306 038	405 067	950 125	338 102	5 612 744	106 305	23 827	82 478	81 009	
mai	24 143 576	4 427	8 852 447	8 474 462	469 848	1 102 074	392 173	6 510 367	106 779	24 301	82 478	82 620	
iun.	23 908 112	8 445	8 966 364	8 474 462	469 848	1 102 074	392 173	6 510 367	215 738	24 757	190 981	84 164	
iul.	24 199 348	9 063	8 969 065	8 474 462	469 848	1 102 074	392 173	6 510 367	215 949	24 968	190 981	84 882	
aug.	24 793 885	9 935	8 975 046	8 474 462	469 848	1 102 074	392 173	6 510 367	216 463	25 482	190 981	86 629	
sep.	26 775 521	11 465	8 987 064	8 474 462	469 848	1 102 074	392 173	6 510 367	217 360	26 379	190 981	89 677	
oct.	27 662 721	12 056	8 999 596	8 474 462	469 848	1 102 074	392 173	6 510 367	218 370	27 389	190 981	93 114	
nov.	27 475 419	9 533	9 016 148	8 474 462	469 848	1 102 074	392 173	6 510 367	219 769	28 788	190 981	97 871	
dec.	30 043 767	9 278	9 046 607	8 474 462	469 848	1 102 074	392 173	6 510 367	222 251	31 270	190 981	106 306	
1999 ian.	31 344 977	10 552	9 068 639	8 474 462	469 848	1 102 074	392 173	6 510 367	224 144	33 163	190 981	112 742	
feb.	36 154 659	14 200	12 209 955	11 577 232	469 848	1 877 767	392 173	8 837 444	227 456	36 475	190 981	124 003	
mar.	38 744 707	14 905	12 281 432	11 577 232	469 848	1 877 767	392 173	8 837 444	233 598	42 617	190 981	144 884	
apr.	39 935 301	12 907	12 329 525	11 577 232	469 848	1 877 767	392 173	8 837 444	233 789	42 808	190 981	165 764	
mai	54 821 279	13 019	21 581 963	20 808 086	844 470	3 374 963	704 865	15 883 788	235 587	44 606	190 981	172 531	
iun.	54 746 886	14 582	21 633 037	20 808 086	844 470	3 374 963	704 865	15 883 788	280 039	89 058	190 981	174 647	
iul.	55 368 764	24 310	21 639 582	20 808 086	844 470	3 374 963	704 865	15 883 788	280 601	89 620	190 981	176 559	
aug.	54 420 782	43 823	21 626 696	20 808 086	844 470	3 374 963	704 865	15 883 788	281 124	90 143	190 981	159 367	
sep.	53 713 431	29 033	21 633 688	20 808 086	844 470	3 374 963	704 865	15 883 788	281 889	90 908	190 981	160 056	
oct.	56 091 687	28 634	21 646 383	20 808 086	844 470	3 374 963	704 865	15 883 788	282 980	91 999	190 981	163 765	
nov.	58 063 615	28 595	21 670 446	20 808 086	844 470	3 374 963	704 865	15 883 788	285 901	94 920	190 981	163 765	
dec.	54 264 819	30 847	21 692 406	20 808 086	844 470	3 374 963	704 865	15 883 788	286 934	95 953	190 981	177 209	
2000 ian.	50 808 158	32 011	21 699 384	20 808 086	844 470	3 374 963	704 865	15 883 788	287 534	96 553	190 981	179 248	
feb.	51 219 280	32 298	21 713 574	20 808 086	844 470	3 374 963	704 865	15 883 788	288 753	97 772	190 981	183 393	
mar.	52 050 406	32 051	21 733 112	20 808 086	844 470	3 374 963	704 865	15 883 788	290 432	99 451	190 981	189 101	
apr.	51 696 181	32 530	21 783 824	20 808 086	844 470	3 374 963	704 865	15 883 788	292 134	101 153	190 981	194 887	
mai	64 502 266	32 526	28 245 296	27 248 922	1 105 864	4 419 633	923 045	20 800 380	293 907	102 926	190 981	200 915	
iun.	61 354 071	33 839	28 458 703	27 248 922	1 105 864	4 419 633	923 045	20 800 380	487 237	104 813	382 424	207 332	
iul.	59 568 338	36 663	28 476 381	27 248 922	1 105 864	4 419 633	923 045	20 800 380	488 756	106 332	382 424	212 496	
aug.	52 193 944	29 991	28 512 368	27 248 922	1 105 864	4 419 633	923 045	20 800 380	491 848	109 424	382 424	223 009	
sep.	58 153 553	30 076	28 552 111	27 248 922	1 105 864	4 419 633	923 045	20 800 380	495 263	112 839	382 424	234 619	
oct.	52 685 368	39 794	28 574 741	27 248 922	1 105 864	4 419 633	923 045	20 800 380	497 208	114 784	382 424	241 230	
nov.	54 530 276	40 674	28 591 822	27 248 922	1 105 864	4 419 633	923 045	20 800 380	498 675	116 251	382 424	246 220	
dec.	60 528 886	44 147	28 610 496	27 248 922	1 105 864	4 419 633	923 045	20 800 380	500 280	117 856	382 424	251 675	

Notă: Începând cu decembrie 1996 contul general al Trezoreriei statului este reflectat numai în bilanțul monetar al BNR.

13. BILANȚUL MONETAR AL BĂNCII NAȚIONALE A ROMÂNIEI

(continuare)

- milioane lei; sfârșitul perioadei -

Perioada				Credite guvernamentale								Active interban-care
	CFI (lei)	BERD (lei)	MIGA (lei)	Total	Bonuri tezaur în lei	Alte titluri de stat în lei	Obligațiuni în valută	Bugetul asigurarilor sociale de stat 1)	Deficit an precedent 1)	Deficit an curent 1)	Contul general al Trezoreriei statului	
1996 ian.	6 414	44 365	3 171	3 654 975	x	x	x	302 262	3 269 434	83 279	x	4 514 148
feb.	6 944	48 029	3 433	3 426 238	x	x	x	360 013	2 964 583	101 642	x	4 785 158
mar.	7 136	49 356	3 527	3 508 228	28 465	x	x	424 072	2 818 453	237 238	x	4 871 388
apr.	7 077	48 953	3 499	2 932 356	18 780	x	x	496 004	2 176 453	241 119	x	4 782 374
mai	7 170	49 591	3 544	2 838 425	69 340	x	x	515 882	2 175 044	78 159	x	5 549 671
iun.	7 357	50 885	3 637	3 110 670	69 340	x	x	571 874	2 175 037	294 419	x	5 220 243
iul.	7 617	52 684	3 765	3 118 653	36 036	x	x	669 795	2 077 010	335 812	x	5 477 499
aug.	7 682	53 137	3 798	2 544 420	-	x	x	756 160	1 554 556	233 704	x	6 194 872
sep.	7 923	54 801	3 917	2 812 529	-	x	x	817 648	1 554 474	440 407	x	6 727 142
oct.	8 200	56 717	4 053	1 424 005	-	x	x	908 138	-	515 867	x	8 988 873
nov.	8 725	60 347	4 313	1 548 575	-	x	x	976 288	-	572 287	x	9 738 177
dec.	9 803	67 808	4 846	274 793	-	x	x	x	x	x	274 793	8 821 782
1997 ian.	14 412	99 687	7 124	-	-	x	x	x	x	x	-	7 620 855
feb.	18 815	130 138	9 301	685 568	685 568	x	x	x	x	x	-	7 526 958
mar.	16 997	117 567	8 402	935 401	743 854	x	x	x	x	x	191 547	7 121 829
apr.	17 238	119 231	8 521	187 789	187 789	x	x	x	x	x	x	6 818 608
mai	17 284	119 550	8 544	-	-	x	x	x	x	x	x	6 178 030
iun.	17 073	118 088	8 440	2 403	2 403	x	x	x	x	x	x	6 057 518
iul.	19 439	122 760	8 773	2 040	2 040	x	x	x	x	x	x	5 803 668
aug.	19 880	125 550	8 973	105 686	105 686	x	x	x	x	x	x	5 614 001
sep.	20 240	127 818	9 135	124 416	124 416	x	x	x	x	x	x	5 478 857
oct.	20 593	130 054	9 295	225 685	225 685	x	x	x	x	x	x	3 325 927
nov.	20 915	132 087	9 440	3 741 719	3 741 719	3 420 000	x	x	x	x	x	3 666 866
dec.	21 349	134 826	9 636	3 271 258	843 058	2 428 200	x	x	x	x	x	3 366 759
1998 ian.	21 948	138 607	9 906	2 915 346	493 146	2 422 200	x	x	x	x	x	3 645 020
feb.	21 567	136 204	9 734	2 927 425	505 225	2 422 200	x	x	x	x	x	3 512 761
mar.	22 592	142 674	10 197	2 749 556	277 356	2 472 200	x	x	x	x	x	3 712 578
apr.	22 206	152 653	10 023	2 260 861	251 661	2 009 200	x	x	x	x	x	3 474 525
mai	22 648	155 716	10 222	3 116 094	306 894	2 809 200	x	x	x	x	x	3 606 464
iun.	23 071	158 516	10 413	3 116 094	306 894	2 809 200	x	x	x	x	x	3 461 115
iul.	23 268	160 002	10 502	3 004 643	95 443	2 909 200	x	x	x	x	x	3 846 557
aug.	23 747	163 027	10 718	4 544 372	1 235 172	3 309 200	x	x	x	x	x	2 799 754
sep.	24 582	169 888	11 095	5 657 338	2 151 938	3 505 400	x	x	x	x	x	3 462 415
oct.	25 524	176 606	11 520	6 556 658	3 031 258	3 525 400	x	x	x	x	x	3 462 946
nov.	26 828	185 109	12 109	6 099 280	2 573 880	3 525 400	x	x	x	x	x	3 413 798
dec.	29 141	201 295	13 152	9 141 750	3 898 250	5 243 500	x	x	x	x	x	3 617 666
1999 ian.	30 905	212 437	13 949	8 942 659	3 065 659	5 877 000	x	x	x	x	x	4 458 399
feb.	33 992	231 930	15 342	9 338 848	3 461 848	5 877 000	x	x	x	x	x	5 215 061
mar.	39 715	268 078	17 925	7 450 472	1 573 472	5 877 000	x	x	x	x	x	9 018 686
apr.	39 894	294 840	18 006	9 158 606	3 281 606	5 877 000	x	x	x	x	x	8 967 180
mai	41 570	305 427	18 762	7 472 064	1 590 264	5 881 800	x	x	x	x	x	12 580 716
iun.	42 150	309 091	19 024	12 182 616	629 996	10 063 660	1 488 960	x	x	x	x	7 187 553
iul.	42 674	312 401	19 261	12 940 655	1 610 072	10 063 660	1 266 923	x	x	x	x	7 614 740
aug.	43 161	315 477	19 481	13 490 659	-	11 933 539	1 557 120	x	x	x	x	6 264 250
sep.	43 875	319 980	19 802	17 845 571	-	14 366 603	3 478 968	x	x	x	x	516 142
oct.	44 891	326 400	20 261	19 969 623	-	15 988 303	3 981 320	x	x	x	x	1 443 138
nov.	47 613	343 591	21 490	21 040 581	-	16 638 903	4 401 678	x	x	x	x	2 013 138
dec.	48 577	349 675	21 925	21 411 781	-	16 838 903	4 572 878	x	x	x	x	2 433 138
2000 ian.	49 135	353 204	22 177	19 295 560	517 832	16 838 903	1 938 825	x	x	x	x	2 703 138
feb.	50 272	360 380	22 690	19 776 033	-	17 792 373	1 983 660	x	x	x	x	503 138
mar.	51 836	370 261	23 396	19 882 873	-	17 837 473	2 045 400	x	x	x	x	1 853 138
apr.	53 422	411 183	24 112	19 968 993	-	18 061 773	1 907 220	x	x	x	x	1 873 138
mai	55 075	421 619	24 858	24 004 035	2 664 255	17 924 775	3 415 005	x	x	x	x	1 270 000
iun.	56 834	432 727	25 651	20 038 934	33 380	17 976 544	2 029 010	x	x	x	x	1 255 000
iul.	58 249	441 668	26 290	19 715 965	33 380	17 603 035	2 079 550	x	x	x	x	1 225 000
aug.	61 131	459 867	27 591	11 760 587	11 170	9 566 982	2 182 435	x	x	x	x	1 495 000
sep.	64 314	479 966	29 027	16 170 431	-	16 170 431	-	x	x	x	x	1 765 000
oct.	66 126	491 410	29 845	10 388 031	-	10 388 031	-	x	x	x	x	2 077 000
nov.	67 494	500 048	30 463	11 057 571	-	11 057 571	-	x	x	x	x	2 207 000
dec.	68 989	509 492	31 138	16 176 131	-	16 176 131	-	x	x	x	x	2 296 000

Notă: Începând cu decembrie 1996 contul general al Trezoreriei statului este reflectat numai în bilanțul monetar al BNR.

1) Începând cu decembrie 1996 se includ în contul general al Trezoreriei statului.

13. BILANȚUL MONETAR AL BĂNCII NAȚIONALE A ROMÂNIEI

(continuare)

- milioane lei; sfârșitul perioadei -

Perioada	Alte active							TOTAL PASIV	PASIVE EXTERNE		
	Total	Decontări cu bugetul statului	Decontări din operațiuni cu FMI (O.G. 30/1996)	Alte metale prețioase	Dobânzi și comisioane de incasat	Diferențe nefavorabile nete din re-evaluarea activelor și pasivelor în valută	Diverse active		Total	Pe termen scurt	
										Total	Depozite ale băncilor străine
1996 ian.	4 597 065	4 170 384	x	59 985	43 692	16 040	306 964	17 883 136	3 425 383	2 976 583	–
feb.	4 653 113	4 192 716	x	60 197	1 557	73 433	325 210	17 809 230	3 800 718	3 171 958	–
mar.	4 691 849	4 192 716	x	26 790	1 226	101 825	369 292	18 284 435	3 823 853	3 118 973	–
apr.	4 717 295	4 192 295	x	27 462	897	92 415	404 226	17 546 793	3 651 745	2 952 625	–
mai	6 250 398	4 210 253	x	31 207	890	1 562 635	445 413	21 628 016	4 812 764	2 429 214	–
iun.	6 529 202	4 442 688	x	32 231	889	1 604 895	448 499	22 467 276	5 449 748	2 375 209	–
iul.	6 524 799	4 384 672	x	34 159	888	1 665 195	439 885	22 348 533	5 638 725	2 455 542	–
aug.	6 505 734	4 326 103	x	36 234	863	1 680 454	462 080	22 245 126	5 399 331	2 378 453	–
sep.	6 552 068	4 303 350	x	37 167	882	1 738 118	472 551	23 240 963	5 471 169	2 355 709	–
oct.	6 615 692	4 241 742	x	42 308	897	1 800 552	530 193	25 449 812	7 140 714	2 418 029	–
nov.	6 804 832	4 242 989	x	43 144	876	1 974 832	542 991	26 377 211	7 405 389	2 488 195	–
dec.	2 629 895	x	2 179 167	54 073	5 261	–	391 394	20 753 695	7 807 318	2 626 383	–
1997 ian.	4 172 022	x	2 168 450	55 561	3 588	1 528 168	416 255	21 956 693	11 536 290	3 739 810	–
feb.	5 789 981	x	2 258 976	55 903	3 230	3 068 453	403 419	24 807 626	14 879 667	4 701 607	–
mar.	5 289 453	x	4 734 039	64 031	2 880	2 200	486 303	24 587 085	13 356 745	4 161 822	–
apr.	4 990 386	x	4 393 240	67 167	2 526	34 870	492 583	26 905 346	13 865 100	4 747 006	–
mai	8 198 173	x	7 490 300	70 449	2 523	175 881	459 020	33 952 085	13 697 073	4 766 626	–
iun.	10 755 235	x	8 122 815	84 029	2 518	2 107 988	437 885	39 624 209	12 931 757	4 432 329	–
iul.	10 794 346	x	8 122 815	102 665	4 362	2 030 781	533 723	41 136 883	13 342 822	4 509 764	–
aug.	10 564 717	x	8 128 152	115 187	2 530	1 870 328	448 520	40 879 023	13 293 690	4 485 532	–
sep.	9 873 848	x	7 633 075	125 278	2 578	1 668 776	444 141	44 223 684	14 947 265	5 981 145	760 600
oct.	11 571 725	x	7 633 011	109 637	2 584	1 469 602	2 356 891	43 729 337	15 046 073	6 150 027	773 900
nov.	11 457 025	x	7 645 063	126 160	2 580	1 329 344	2 353 878	48 266 765	15 079 620	6 045 469	786 000
dec.	7 719 078	x	5 030 483	196 477	127 818	–	2 364 300	48 612 053	15 171 481	5 951 353	802 300
1998 ian.	7 773 207	x	5 030 483	102 210	12 064	–	2 628 450	48 779 136	15 602 748	6 125 911	824 800
feb.	7 713 033	x	5 043 128	106 844	11 693	5 264	2 546 104	48 088 616	15 203 287	5 889 660	810 500
mar.	7 726 851	x	5 047 116	116 212	11 687	–	2 551 836	48 113 807	15 876 038	6 123 137	849 000
apr.	7 842 519	x	5 047 116	121 625	18 861	–	2 654 917	48 437 377	15 385 078	6 040 954	834 500
mai	8 564 144	x	5 767 156	122 089	20 219	–	2 654 680	51 882 799	15 521 435	5 992 807	851 100
iun.	8 356 094	x	5 769 564	125 882	21 509	–	2 439 139	51 790 221	15 605 920	5 900 448	867 000
iul.	8 370 020	x	5 769 564	85 835	23 233	–	2 491 388	53 327 831	15 763 673	5 975 997	874 400
aug.	8 464 778	x	5 772 536	99 534	24 524	–	2 568 184	52 729 048	15 954 302	5 966 432	892 400
sep.	8 657 239	x	5 775 343	109 974	25 697	–	2 746 225	53 789 576	15 742 401	5 405 413	–
oct.	8 631 465	x	5 775 343	115 564	26 934	–	2 713 624	53 839 895	16 034 654	5 748 594	–
nov.	8 936 660	x	5 841 381	133 572	28 113	–	2 933 594	51 662 461	15 739 608	5 566 478	–
dec.	8 228 466	x	3 922 726	123 853	1 662 899	–	2 518 988	55 254 473	17 632 198	5 898 147	–
1999 ian.	8 864 728	x	3 922 726	125 796	1 583 025	–	3 233 181	60 477 963	18 630 794	6 190 259	–
feb.	9 376 595	x	3 973 909	127 313	1 958 420	–	3 316 953	63 158 256	19 868 566	6 511 526	–
mar.	9 979 212	x	3 921 069	133 395	2 343 087	–	3 581 661	66 839 945	23 008 228	7 413 143	–
apr.	9 467 083	x	3 920 695	135 210	1 667 916	114 510	3 628 752	68 468 787	24 289 763	8 933 602	1 499 200
mai	13 173 517	x	3 920 695	127 318	2 020 294	3 508 383	3 596 827	77 897 046	17 190 109	8 696 302	1 562 200
iun.	13 729 098	x	3 920 695	142 439	2 230 139	3 611 138	3 824 687	74 840 504	13 509 315	8 461 455	1 584 000
iul.	13 149 477	x	3 920 695	128 212	1 580 064	3 591 403	3 929 103	80 034 984	13 802 445	8 693 032	1 603 700
aug.	12 995 354	x	3 920 695	136 902	2 139 519	3 468 234	3 330 004	85 521 920	15 026 186	9 859 244	1 622 000
sep.	13 688 997	x	3 920 695	141 161	2 621 946	3 330 054	3 675 141	87 480 025	15 263 446	10 012 223	1 687 089
oct.	13 003 909	x	3 920 695	150 739	1 607 943	3 373 786	3 950 746	92 454 283	15 304 333	10 280 218	1 726 176
nov.	13 310 855	x	3 920 695	154 610	2 100 078	2 944 960	4 190 512	93 164 879	15 598 094	10 273 319	1 830 852
dec.	8 696 647	x	908 627	250 358	3 049 437	–	4 488 225	99 755 894	15 888 147	10 456 980	1 867 893
2000 ian.	7 078 065	x	908 627	251 981	2 037 007	–	3 880 450	99 292 793	15 983 889	10 491 003	1 889 380
feb.	9 194 237	x	908 627	251 999	2 662 539	–	5 371 072	98 039 176	16 223 634	10 605 253	1 933 071
mar.	8 549 232	x	908 627	252 626	3 611 464	27 412	3 749 103	101 095 441	16 637 046	10 845 852	1 993 237
apr.	8 037 696	x	908 627	190 106	2 092 378	27 412	4 819 173	103 031 658	14 978 846	9 012 488	–
mai	10 950 409	x	908 627	190 811	1 874 701	822 368	7 153 902	115 364 932	14 990 838	8 841 968	–
iun.	11 567 595	x	908 627	190 962	2 846 326	328 750	7 292 930	119 367 194	17 631 335	11 288 197	–
iul.	10 114 329	x	908 627	191 070	1 645 314	–	7 369 318	124 447 608	19 866 667	13 367 174	2 189 000
aug.	10 395 998	x	908 627	190 017	1 614 586	–	7 682 768	118 650 619	20 719 983	13 902 196	2 297 300
sep.	11 635 935	x	908 627	192 820	2 739 142	–	7 795 346	126 991 442	21 626 450	14 457 159	2 416 900
oct.	11 605 802	x	908 627	193 523	1 655 791	–	8 847 861	126 189 559	21 853 603	14 484 166	2 485 000
nov.	12 633 209	x	908 627	193 018	1 753 079	76 064	9 702 421	130 181 675	21 764 496	14 243 994	2 536 400
dec.	13 402 112	x	–	333 869	3 002 472	–	10 065 771	148 406 279	22 018 594	14 332 921	2 592 600

Notă: Începând cu decembrie 1996 contul general al Trezoreriei statului este reflectat numai în bilanțul monetar al BNR.

13. BILANȚUL MONETAR AL BĂNCII NAȚIONALE A ROMÂNIEI

(continuare)

- milioane lei; sfârșitul perioadei -

Perioada	Pe termen mediu și lung					Pasive externe în lei	PASIVE INTERNE					
	Împrumuturi de la bănci străine	Cumpărări DST de la FMI	Total	Împrumuturi de la bănci străine	Obligațiuni		Total	Emisiunea bănească	Sume în tranzit între sediile băncii	Fonduri pentru participații externe		
										Total	FMI	BIRD
1996 ian.	396 000	2 580 583	448 800	448 800	-	x	14 457 753	3 568 290	23 926	2 361 836	2 228 915	53 343
feb.	428 700	2 743 258	628 760	628 760	-	x	14 008 512	3 428 431	10 937	2 369 030	2 228 915	53 965
mar.	440 550	2 678 423	704 880	704 880	-	x	14 460 582	3 450 551	56 885	2 371 636	2 228 915	54 191
apr.	436 950	2 515 675	699 120	699 120	-	x	13 895 048	3 679 268	30 631	2 370 844	2 228 915	54 122
mai	-	2 429 214	2 383 550	973 830	1 409 720	x	16 815 252	3 695 736	43 756	3 327 769	3 185 324	54 231
iun.	-	2 375 209	3 074 539	938 680	2 135 859	x	17 017 528	4 105 814	41 387	3 331 048	3 185 324	54 451
iul.	-	2 455 542	3 183 183	971 850	2 211 333	x	16 709 808	4 133 814	35 679	3 342 699	3 185 324	62 876
aug.	-	2 378 453	3 020 878	790 500	2 230 378	x	16 845 795	4 296 112	59 544	3 343 589	3 185 324	62 953
sep.	-	2 355 709	3 115 460	815 250	2 300 210	x	17 769 794	4 521 374	41 332	3 345 895	3 185 324	63 235
oct.	-	2 418 029	4 722 685	1 434 375	3 288 310	x	18 309 098	4 731 081	26 046	3 349 647	3 185 324	63 561
nov.	-	2 488 195	4 917 194	1 418 445	3 498 749	x	18 971 822	5 096 207	34 792	3 357 746	3 185 324	64 178
dec.	-	2 626 383	5 180 935	1 371 900	3 809 035	x	12 946 377	5 905 718	-	187 072	-	65 445
1997 ian.	-	3 739 810	7 796 480	2 016 880	5 779 600	x	10 420 403	4 696 517	-	249 670	-	70 862
feb.	-	4 701 607	10 178 060	2 632 960	7 545 100	x	9 927 959	4 667 364	66 235	309 464	-	76 036
mar.	-	4 161 822	9 194 923	2 378 640	6 816 283	x	11 230 340	5 128 782	-	284 779	-	73 900
apr.	-	4 747 006	9 118 094	2 205 363	6 912 731	x	13 040 246	5 793 203	-	288 047	-	74 183
mai	-	4 766 626	8 930 447	1 997 848	6 932 599	x	20 255 012	5 765 944	-	288 674	-	74 237
iun.	-	4 432 329	8 433 406	1 586 931	6 846 475	66 022	26 692 452	6 841 809	36 011	3 499 681	3 185 324	102 542
iul.	-	4 509 764	8 767 036	1 649 713	7 117 323	66 022	27 794 061	7 139 803	-	3 510 545	3 185 324	103 336
aug.	-	4 485 532	8 742 136	1 463 071	7 279 065	66 022	27 585 333	7 709 061	-	3 516 061	3 185 324	103 810
sep.	-	5 220 545	8 900 098	1 489 508	7 410 590	66 022	29 276 419	8 828 373	267 088	3 520 547	3 185 324	104 195
oct.	-	5 376 127	8 830 024	1 289 833	7 540 191	66 022	28 683 264	8 932 699	-	3 524 967	3 185 324	104 575
nov.	-	5 259 469	8 968 129	1 310 000	7 658 129	66 022	33 187 145	9 368 617	-	3 528 987	3 185 324	104 920
dec.	-	5 149 053	9 154 106	1 337 167	7 816 939	66 022	33 440 572	9 630 513	-	3 534 326	3 185 324	105 386
1998 ian.	-	5 301 111	9 410 815	1 374 667	8 036 148	66 022	33 176 388	8 965 168	-	3 541 404	3 185 324	106 028
feb.	-	5 079 160	9 247 605	1 350 833	7 896 772	66 022	32 885 329	9 102 037	-	3 538 953	3 185 324	105 620
mar.	-	5 274 137	9 686 879	1 415 000	8 271 879	66 022	32 237 769	8 750 091	-	3 549 922	3 185 324	106 719
apr.	-	5 206 454	9 278 102	1 147 438	8 130 664	66 022	33 052 299	9 673 726	-	3 557 520	3 185 324	106 305
mai	-	5 141 707	9 462 606	1 170 263	8 292 343	66 022	36 361 364	10 102 319	-	3 563 309	3 185 324	106 779
iun.	-	5 033 448	9 639 450	1 192 125	8 447 325	66 022	36 184 301	10 896 283	40 679	3 677 226	3 185 324	215 738
iul.	-	5 101 597	9 721 654	1 202 300	8 519 354	66 022	37 564 158	10 972 660	-	3 679 927	3 185 324	215 949
aug.	-	5 074 032	9 921 848	1 227 050	8 694 798	66 022	36 774 746	11 516 439	-	3 685 908	3 185 324	216 463
sep.	-	5 405 413	10 270 966	1 270 225	9 000 741	66 022	38 047 175	11 875 807	-	3 697 926	3 185 324	217 360
oct.	-	5 748 594	10 220 038	874 471	9 345 567	66 022	37 805 241	11 804 229	-	3 710 458	3 185 324	218 370
nov.	-	5 566 478	10 107 108	919 142	9 187 966	66 022	35 922 853	11 979 755	-	3 727 010	3 185 324	219 769
dec.	-	5 898 147	11 668 029	998 366	10 669 663	66 022	37 622 275	12 305 972	27 058	3 757 469	3 185 324	222 251
1999 ian.	-	6 190 259	12 374 513	1 058 810	11 315 703	66 022	41 847 169	11 877 503	-	3 779 501	3 185 324	224 144
feb.	-	6 511 526	13 291 018	845 213	12 445 805	66 022	43 289 690	12 711 238	-	3 818 047	3 185 324	227 456
mar.	-	7 413 143	15 529 063	987 538	14 541 525	66 022	43 831 717	12 346 341	-	3 889 524	3 185 324	233 598
apr.	-	7 434 402	15 290 139	683 385	14 606 754	66 022	44 179 024	12 998 635	-	3 937 617	3 185 324	233 789
mai	-	7 134 102	8 427 475	712 103	7 715 372	66 332	60 706 937	13 747 748	-	3 959 202	3 185 324	235 588
iun.	110 880	6 766 575	4 981 416	722 040	4 259 376	66 444	61 331 189	14 819 425	-	4 010 275	3 185 324	280 039
iul.	112 259	6 977 073	5 043 391	731 020	4 312 371	66 022	66 232 539	15 921 923	-	4 016 820	3 185 324	280 601
aug.	113 540	8 123 704	5 100 920	739 362	4 361 558	66 022	70 495 734	15 876 098	215 740	4 003 934	3 185 324	281 124
sep.	115 416	8 209 718	5 185 201	751 578	4 433 623	66 022	72 216 579	16 609 082	-	4 010 926	3 185 324	281 889
oct.	118 090	8 435 952	4 958 093	421 750	4 536 343	66 022	77 149 950	16 917 587	-	4 023 621	3 185 324	282 980
nov.	125 251	8 317 216	5 258 753	447 325	4 811 428	66 022	77 566 785	16 262 250	-	4 047 684	3 185 324	285 901
dec.	219 060	8 370 027	5 365 145	456 375	4 908 770	66 022	83 867 747	18 676 376	264 020	4 069 643	3 185 324	286 934
2000 ian.	221 580	8 380 043	5 426 864	461 625	4 965 239	66 022	83 308 904	17 189 467	-	4 076 622	3 185 324	287 534
feb.	226 704	8 445 478	5 552 359	472 300	5 080 059	66 022	81 815 542	17 318 279	-	4 090 812	3 185 324	288 753
mar.	233 760	8 618 855	5 725 172	487 000	5 238 172	66 022	84 458 395	17 253 997	-	4 110 350	3 185 324	290 432
apr.	240 912	8 771 576	5 900 336	501 900	5 398 436	66 022	88 052 812	21 064 358	-	4 161 062	3 185 324	292 134
mai	248 364	8 593 604	6 082 848	517 425	5 565 423	66 022	100 374 094	22 381 893	-	4 181 698	3 185 324	293 907
iun.	-	11 288 197	6 277 116	533 950	5 743 166	66 022	101 735 859	22 821 213	-	4 395 105	3 185 324	487 237
iul.	-	11 178 174	6 433 471	547 250	5 886 221	66 022	104 580 941	23 690 631	-	4 412 783	3 185 324	488 756
aug.	-	11 604 896	6 751 765	574 325	6 177 440	66 022	97 930 636	22 829 200	-	4 448 770	3 185 324	491 848
sep.	-	12 040 259	7 103 269	604 225	6 499 044	66 022	105 364 992	24 193 593	-	4 488 513	3 185 324	495 263
oct.	-	11 999 166	7 303 415	621 250	6 682 165	66 022	104 335 956	24 468 947	-	4 511 143	3 185 324	497 208
nov.	-	11 707 594	7 454 480	634 100	6 820 380	66 022	108 417 179	24 334 345	-	4 528 224	3 185 324	498 675
dec.	-	11 740 321	7 619 651	648 150	6 971 501	66 022	126 387 685	28 108 760	293 525	4 546 897	3 185 324	500 280

Notă: Începând cu decembrie 1996 contul general al Trezoreriei statului este reflectat numai în bilanțul monetar al BNR.

13. BILANȚUL MONETAR AL BĂNCII NAȚIONALE A ROMÂNIEI

(continuare)

- milioane lei; sfârșitul perioadei -

Perioada					Depozite ale organizațiilor internaționale				Alte depozite bancare	Pasive interban-care	Depozite publice Total
	BRI	CFI	BERD	MIGA	Total	FMI	BIRD	MIGA			
1996 ian.	25 628	6 414	44 365	3 171	2 229 316	2 228 915	5	396	4 823	3 247 090	2 668 316
feb.	27 744	6 944	48 029	3 433	2 229 344	2 228 915	-	429	2 897	3 258 194	2 656 749
mar.	28 511	7 136	49 356	3 527	2 229 356	2 228 915	-	441	5 591	3 274 008	2 974 917
apr.	28 278	7 077	48 953	3 499	2 229 352	2 228 915	-	437	6 092	2 859 376	2 519 509
mai	27 909	7 170	49 591	3 544	3 185 767	3 185 324	-	443	17 921	3 434 274	2 532 339
iun.	29 394	7 357	50 885	3 637	3 185 779	3 185 324	-	455	2 267	2 866 804	2 662 064
iul.	30 433	7 617	52 684	3 765	3 185 795	3 185 324	-	471	393	2 252 518	2 725 827
aug.	30 695	7 682	53 137	3 798	3 185 800	3 185 324	1	475	637	2 163 584	2 821 306
sep.	30 695	7 923	54 801	3 917	3 185 814	3 185 324	-	490	265	2 661 679	2 929 703
oct.	31 792	8 200	56 717	4 053	3 185 831	3 185 324	-	507	871	2 580 251	3 391 154
nov.	34 859	8 725	60 347	4 313	3 185 863	3 185 324	-	539	9 135	2 888 208	3 588 483
dec.	39 170	9 803	67 808	4 846	3 185 930	3 185 324	606	-	18 637	3 105 547	15
1997 ian.	57 585	14 412	99 687	7 124	3 186 215	3 185 324	891	-	48 294	2 898 711	34 035
feb.	75 174	18 815	130 138	9 301	3 186 487	3 185 324	1 163	-	1 441	3 293 243	267 350
mar.	67 913	16 997	117 567	8 402	3 186 374	3 185 324	1 050	-	-	3 665 393	202
apr.	68 874	17 238	119 231	8 521	3 185 325	3 185 324	1	-	-	4 410 699	789 580
mai	69 059	17 284	119 550	8 544	7 307 203	7 306 038	97	1 068	-	4 289 490	1 187 486
iun.	68 214	17 073	118 088	8 440	7 354 646	7 306 038	47 553	1 055	-	5 486 526	2 872 633
iul.	70 913	19 439	122 760	8 773	7 335 688	7 306 038	28 553	1 097	-	7 169 174	1 960 295
aug.	72 524	19 880	125 550	8 973	7 337 063	7 306 038	29 903	1 122	-	7 357 421	1 075 863
sep.	73 835	20 240	127 818	9 135	7 337 083	7 306 038	29 903	1 142	-	8 350 496	971 843
oct.	75 126	20 593	130 054	9 295	7 336 835	7 306 038	29 635	1 162	-	9 163 672	674
nov.	76 301	20 915	132 087	9 440	7 336 715	7 306 038	29 497	1 180	-	12 225 733	1 248 242
dec.	77 805	21 349	134 826	9 636	7 337 849	7 306 038	30 607	1 204	-	11 678 694	669 896
1998 ian.	79 591	21 948	138 607	9 906	7 337 883	7 306 038	30 607	1 238	-	12 458 157	770 661
feb.	80 504	21 567	136 204	9 734	7 337 760	7 306 038	30 505	1 217	-	11 658 013	1 437 563
mar.	82 416	22 592	142 674	10 197	7 337 700	7 306 038	30 387	1 275	-	12 923 438	328 471
apr.	81 009	22 206	152 653	10 023	7 337 506	7 306 038	30 215	1 253	-	11 605 868	1 156 070
mai	82 620	22 648	155 716	10 222	8 505 503	8 474 462	29 763	1 278	-	12 545 619	1 550 615
iun.	84 164	23 071	158 516	10 413	8 615 381	8 474 462	139 617	1 302	-	11 538 814	1 688 206
iul.	84 882	23 268	160 002	10 502	8 615 255	8 474 462	139 480	1 313	-	11 082 349	2 981 613
aug.	86 629	23 747	163 027	10 718	8 615 046	8 474 462	139 244	1 340	-	10 388 794	2 394 522
sep.	89 677	24 582	169 888	11 095	8 614 937	8 474 462	139 088	1 387	-	11 059 826	2 657 733
oct.	93 114	25 524	176 606	11 520	8 614 720	8 474 462	138 818	1 440	-	11 040 513	2 543 482
nov.	97 871	26 828	185 109	12 109	8 614 371	8 474 462	138 395	1 514	-	11 758 641	68 361
dec.	106 306	29 141	201 295	13 152	8 615 689	8 474 462	139 583	1 644	-	13 443 811	23 086
1999 ian.	112 742	30 905	212 437	13 949	8 615 207	8 474 462	139 001	1 744	-	13 841 186	3 546 492
feb.	124 003	33 992	231 930	15 342	11 718 151	11 577 232	139 001	1 918	-	13 944 252	1 054 512
mar.	144 884	39 715	268 078	17 925	11 718 253	11 577 232	138 780	2 241	-	15 469 247	1 344 834
apr.	165 764	39 894	294 840	18 006	11 718 133	11 577 232	138 650	2 251	-	13 750 137	2 966 704
mai	172 531	41 570	305 427	18 762	20 947 950	20 808 086	137 519	2 345	-	18 720 643	1 449 035
iun.	174 647	42 150	309 091	19 024	20 991 911	20 808 086	181 447	2 378	-	15 877 194	3 892 413
iul.	176 559	42 674	312 401	19 261	20 991 941	20 808 086	181 447	2 408	-	21 977 336	1 419 082
aug.	159 367	43 161	315 477	19 481	20 991 968	20 808 086	181 447	2 435	-	22 416 948	5 205 613
sep.	160 056	43 875	319 980	19 802	20 991 008	20 808 086	180 447	2 475	-	25 549 631	3 374 626
oct.	163 765	44 891	326 400	20 261	20 991 066	20 808 086	180 447	2 533	-	29 405 021	3 911 203
nov.	163 765	47 613	343 591	21 490	20 991 219	20 808 086	180 447	2 686	-	32 526 632	2 336 743
dec.	177 209	48 576	349 675	21 925	20 990 274	20 808 086	179 447	2 741	-	33 795 155	2 846 741
2000 ian.	179 248	49 135	353 204	22 177	20 990 305	20 808 086	179 447	2 772	-	35 338 405	1 915 475
feb.	183 393	50 272	360 380	22 690	20 990 369	20 808 086	179 447	2 836	-	33 169 148	2 509 094
mar.	189 101	51 836	370 261	23 396	20 989 957	20 808 086	178 947	2 924	-	35 513 399	2 376 954
apr.	194 887	53 422	411 183	24 112	20 990 047	20 808 086	178 947	3 014	-	34 648 224	2 631 038
mai	200 915	55 075	421 619	24 858	27 430 476	27 248 922	178 447	3 107	-	37 395 598	4 416 393
iun.	207 332	56 834	432 727	25 651	27 621 518	27 248 922	369 390	3 206	-	34 762 919	7 880 264
iul.	212 496	58 249	441 668	26 290	27 620 598	27 248 922	368 390	3 286	-	37 636 677	6 277 141
aug.	223 009	61 131	459 867	27 591	27 620 761	27 248 922	368 390	3 449	-	35 560 110	2 328 055
sep.	234 619	64 314	479 966	29 027	27 619 940	27 248 922	367 390	3 628	-	40 639 413	2 361 125
oct.	241 230	66 126	491 410	29 845	27 620 043	27 248 922	367 390	3 731	-	36 944 144	4 125 862
nov.	246 220	67 494	500 048	30 463	27 620 120	27 248 922	367 390	3 808	-	35 770 703	9 048 903
dec.	251 675	68 989	509 492	31 137	27 621 304	27 248 922	368 490	3 892	-	48 533 212	2 991 457

Notă: Începând cu decembrie 1996 contul general al Trezoreriei statului este reflectat numai în bilanțul monetar al BNR.

13. BILANȚUL MONETAR AL BĂNCII NAȚIONALE A ROMÂNIEI

(continuare)

- milioane lei; sfârșitul perioadei -

Perioada												
	Disponibilități ale bugetelor locale 1)	Fond de cercetare 1)	Fond de sănătate 1)	Depozite ale instituțiilor de stat autofinanțate 1)	Disponibilități din fondul pentru restructurarea economiei naționale 1)	Disponibilități din reevaluarea stocului de aur și argint 1)	Disponibilități din alte fonduri extra-bugetare	Disponibilități din împrumuturi străine 1)	Disponibilități din fondul pt. plata ajutorului de șomaj 1)	Fond pentru pensia suplimentară de stat 1)	Disponibil al Trezoreriei statului 1)	Contul general al Trezoreriei statului
1996 ian.	106 701	128	13 442	6 484	144	2 000	202 937	227 063	1 661 213	384 402	63 506	x
feb.	119 002	-	8 968	6 536	144	2 000	183 906	190 808	1 697 284	401 681	46 124	x
mar.	126 783	-	9 870	26 314	145	2 000	165 259	471 161	1 729 239	396 167	47 979	x
apr.	118 542	-	15 655	53 237	145	2 000	114 213	58 474	1 693 126	378 010	86 107	x
mai	115 130	2 244	9 303	59 965	-	2 000	122 982	13 586	1 784 143	359 456	63 530	x
iun.	126 955	-	11 814	65 347	-	2 000	120 210	21 170	1 870 071	372 004	72 493	x
iul.	137 915	-	14 585	70 257	-	2 000	127 917	3 300	1 940 122	351 097	78 634	x
aug.	129 459	245	19 021	77 504	-	2 000	149 961	5 322	2 030 302	332 901	74 591	x
sep.	121 540	-	17 755	79 145	-	2 000	140 228	18 797	2 116 565	335 151	98 522	x
oct.	130 975	16	27 459	80 194	-	2 000	482 109	13 403	2 206 619	338 217	110 162	x
nov.	136 682	-	24 971	82 131	-	2 000	512 304	34 228	2 307 125	330 847	158 195	x
dec.	x	x	x	x	x	x	15	x	x	x	x	-
1997 ian.	x	x	x	x	x	x	28	x	x	x	x	34 007
feb.	x	x	x	x	x	x	13 047	x	x	x	x	254 303
mar.	x	x	x	x	x	x	202	x	x	x	x	-
apr.	x	x	x	x	x	x	69	x	x	x	x	789 511
mai	x	x	x	x	x	x	7 157	x	x	x	x	1 180 329
iun.	x	x	x	x	x	x	2 472 773	x	x	x	x	399 860
iul.	x	x	x	x	x	x	864 264	x	x	x	x	1 096 031
aug.	x	x	x	x	x	x	497 377	x	x	x	x	578 486
sep.	x	x	x	x	x	x	497 306	x	x	x	x	474 537
oct.	x	x	x	x	x	x	629	x	x	x	x	45
nov.	x	x	x	x	x	x	350	x	x	x	x	1 247 892
dec.	x	x	x	x	x	x	51	x	x	x	x	669 845
1998 ian.	x	x	x	x	x	x	70	x	x	x	x	770 591
feb.	x	x	x	x	x	x	51 052	x	x	x	x	1 386 511
mar.	x	x	x	x	x	x	11	x	x	x	x	328 460
apr.	x	x	x	x	x	x	46	x	x	x	x	1 156 024
mai	x	x	x	x	x	x	171	x	x	x	x	1 550 444
iun.	x	x	x	x	x	x	130	x	x	x	x	1 688 076
iul.	x	x	x	x	x	x	3 259	x	x	x	x	2 978 354
aug.	x	x	x	x	x	x	254	x	x	x	x	2 394 268
sep.	x	x	x	x	x	x	389	x	x	x	x	2 657 344
oct.	x	x	x	x	x	x	602	x	x	x	x	2 542 880
nov.	x	x	x	x	x	x	551	x	x	x	x	67 810
dec.	x	x	x	x	x	x	168	x	x	x	x	22 918
1999 ian.	x	x	x	x	x	x	211	x	x	x	x	3 546 281
feb.	x	x	x	x	x	x	48 332	x	x	x	x	1 006 180
mar.	x	x	x	x	x	x	271	x	x	x	x	1 344 563
apr.	x	x	x	x	x	x	211	x	x	x	x	2 966 493
mai	x	x	x	x	x	x	-	x	x	x	x	1 449 035
iun.	x	x	x	x	x	x	-	x	x	x	x	3 892 413
iul.	x	x	x	x	x	x	60 991	x	x	x	x	1 358 091
aug.	x	x	x	x	x	x	286	x	x	x	x	5 205 327
sep.	x	x	x	x	x	x	-	x	x	x	x	3 374 626
oct.	x	x	x	x	x	x	-	x	x	x	x	3 911 203
nov.	x	x	x	x	x	x	-	x	x	x	x	2 336 743
dec.	x	x	x	x	x	x	-	x	x	x	x	2 846 741
2000 ian.	x	x	x	x	x	x	-	x	x	x	x	1 915 475
feb.	x	x	x	x	x	x	22 992	x	x	x	x	2 486 102
mar.	x	x	x	x	x	x	23 707	x	x	x	x	2 353 247
apr.	x	x	x	x	x	x	456 473	x	x	x	x	2 174 565
mai	x	x	x	x	x	x	263 898	x	x	x	x	4 152 495
iun.	x	x	x	x	x	x	5 383 457	x	x	x	x	2 496 807
iul.	x	x	x	x	x	x	4 326 523	x	x	x	x	1 950 618
aug.	x	x	x	x	x	x	29 294	x	x	x	x	2 298 761
sep.	x	x	x	x	x	x	69 803	x	x	x	x	2 291 322
oct.	x	x	x	x	x	x	405 975	x	x	x	x	3 719 887
nov.	x	x	x	x	x	x	3 742 691	x	x	x	x	5 306 212
dec.	x	x	x	x	x	x	1 975 815	x	x	x	x	1 015 642

Notă: Începând cu decembrie 1996 contul general al Trezoreriei statului este reflectat numai în bilanțul monetar al BNR.

1) Începând cu decembrie 1996 se includ în contul general al Trezoreriei statului.

13. BILANȚUL MONETAR AL BĂNCII NAȚIONALE A ROMÂNIEI

(continuare)

- milioane lei; sfârșitul perioadei -

Perioada	Conturi de capital					Alte pasive					
	Total	Capital social	Fond de rezervă	Profit	Alte fonduri	Total	Diferențe favorabile nete din reevaluarea activelor și pasivelor în valută	Disponibilități din reevaluarea stocului de aur (BNR)	Creditori din operațiuni externe	Venituri de realizat	Diverse pasive
1996 ian.	235 536	5 000	114 367	115 825	344	118 620	-	725	224 488	43 692	-150 285
feb.	223 715	5 000	120 158	98 213	344	-170 785	-	725	224 488	13	-396 011
mar.	259 467	5 000	124 044	130 079	344	-161 829	-	950	224 488	12	-387 279
apr.	275 759	5 000	128 731	141 684	344	-75 783	-	12 904	224 488	12	-313 187
mai	-103 575	5 000	133 125	-242 044	344	681 265	-	13 314	320 813	12	347 126
iun.	209 907	5 000	117 510	87 053	344	612 458	-	13 616	320 813	12	278 017
iul.	252 994	5 000	121 505	126 145	344	780 089	-	13 628	320 813	-	445 648
aug.	204 500	5 000	126 560	72 596	344	770 723	-	13 787	320 813	-	436 123
sep.	258 027	5 000	127 964	124 719	344	825 705	-	111 366	320 813	-	393 526
oct.	279 577	5 000	131 778	142 455	344	764 640	-	131 589	320 813	13	312 225
nov.	175 436	5 000	135 930	34 162	344	635 952	-	132 735	320 813	9	182 395
dec.	141 146	5 000	135 802	-	344	402 312	96 332	-	320 813	8	-1 268 276
1997 ian.	254 416	5 000	125 084	123 988	344	-947 455	-	-	320 813	8	-1 268 276
feb.	179 772	5 000	142 001	32 427	344	-2 043 397	-	-	320 713	8	-2 364 118
mar.	482 361	5 000	142 458	334 559	344	-1 517 551	-	-	320 813	8	-1 838 372
apr.	460 914	5 000	147 276	308 294	344	-1 887 522	-	-	320 813	8	-2 208 343
mai	155 810	5 000	158 555	-8 089	344	1 260 405	-	-	735 836	8	524 561
iun.	-8 835	5 000	162 623	-176 802	344	609 981	-	-	-	8	609 973
iul.	200 269	5 000	153 855	41 070	344	478 287	-	-	-	8	478 279
aug.	227 526	5 000	164 311	57 871	344	362 338	-	-	-	8	362 330
sep.	-181 276	5 000	168 079	-354 699	344	182 265	-	-	-	8	182 257
oct.	-331 189	5 000	145 233	-481 766	344	55 606	-	-	-	8	55 598
nov.	-468 018	5 000	137 738	-611 100	344	-51 131	-	-	-	-	-51 131
dec.	511 604	5 000	188 036	318 224	344	77 690	-	-	-	-	77 690
1998 ian.	85 468	5 000	188 036	-107 912	344	17 647	-	-	-	-	17 647
feb.	-267 532	5 000	188 036	-460 912	344	78 535	-	-	-	-	78 535
mar.	-649 975	5 000	188 036	-843 355	344	-1 878	259 912	-	-	-	-261 790
apr.	-353 812	5 000	188 036	-547 192	344	75 421	245 114	-	-	-	-169 693
mai	-786 258	5 000	188 036	-979 638	344	880 257	494 407	-	-	-	385 850
iun.	-1 157 189	5 000	188 036	-1 350 569	344	884 901	582 556	-	-	-	302 345
iul.	-687 448	100 000	93 036	-880 828	344	919 803	741 315	-	-	-	178 488
aug.	-789 490	100 000	93 036	-982 870	344	963 527	883 693	-	-	-	79 834
sep.	-846 570	100 000	93 036	-1 039 950	344	987 516	1 201 419	-	-	-	-213 903
oct.	-798 185	100 000	93 036	-991 565	344	890 024	1 118 470	-	-	-	-228 446
nov.	-1 093 446	100 000	93 036	-1 286 826	344	868 161	1 370 250	-	-	-	-502 089
dec.	193 569	100 000	93 225	-	344	-744 379	-	-	-	-	-744 379
1999 ian.	256 405	100 000	93 225	62 836	344	-69 125	-	-	-	-	-69 125
feb.	312 423	100 000	95 372	116 707	344	-268 933	375 181	-	-	-	-644 114
mar.	337 637	100 000	95 372	141 921	344	-1 274 119	300 325	-	-	-	-1 574 444
apr.	281 719	100 000	95 522	85 853	344	-1 473 921	25 446	-	-	-	-1 499 367
mai	274 672	100 000	95 523	78 805	344	1 607 688	-	-	-	-	1 607 688
iun.	278 217	100 000	95 523	82 350	344	1 461 754	-	-	-	-	1 461 754
iul.	396 201	100 000	95 523	200 334	344	1 509 236	-	-	-	-	1 509 236
aug.	438 657	100 000	95 523	242 790	344	1 346 776	-	-	-	-	1 346 776
sep.	486 927	100 000	95 523	291 060	344	1 194 379	-	-	-	-	1 194 379
oct.	545 952	100 000	95 523	350 085	344	1 355 500	-	-	-	-	1 355 500
nov.	480 511	100 000	95 523	284 644	344	921 746	-	-	-	-	921 746
dec.	246 490	146 490	100 000	-	-	2 979 048	456 975	-	1 534 046	-	988 027
2000 ian.	469 747	146 490	100 000	223 257	-	3 328 883	317 858	-	1 534 046	-	1 476 979
feb.	451 068	146 490	100 000	204 578	-	3 286 772	728 958	-	1 534 046	-	1 023 768
mar.	518 643	146 490	100 000	272 153	-	3 695 095	786 839	-	1 534 046	-	1 374 210
apr.	631 429	146 491	100 000	384 938	-	3 926 654	1 482 626	-	1 534 046	-	909 982
mai	621 048	146 491	100 000	374 557	-	3 946 988	272 940	-	2 008 887	-	1 665 161
iun.	649 978	146 491	100 000	403 487	-	3 604 862	417 862	-	2 008 887	-	1 178 113
iul.	772 468	146 491	100 000	525 977	-	4 170 643	532 982	-	2 008 887	-	1 628 774
aug.	770 442	146 491	100 000	523 951	-	4 373 298	1 459 486	-	2 008 887	-	904 925
sep.	764 385	146 491	100 000	517 894	-	5 298 023	2 794 407	-	2 008 887	-	494 729
oct.	838 781	146 491	100 000	592 290	-	5 827 036	3 235 913	-	2 008 887	-	582 236
nov.	736 024	146 491	100 000	489 533	-	6 378 860	4 296 782	-	2 008 887	-	73 191
dec.	617 160	146 491	264 295	206 374	-	13 675 370	11 201 522	-	2 008 887	-	464 961

Notă: Începând cu decembrie 1996 contul general al Trezoreriei statului este reflectat numai în bilanțul monetar al BNR.

14. BILANȚUL MONETAR AGREGAT AL BĂNCILOR

- milioane lei; sfârșitul perioadei -

Perioada	ACTIV	ACTIVE EXTERNE									
		Total	Valute convertibile						Valute neconvertibile		
			Total	Numerar și cecuri	Depozite la bănci străine	Participații la bănci străine	Titluri de valoare externe	Altele	Total	Depozite la bănci străine	Creanțe din acorduri bilaterale de plăți
1996 ian.	32 160 403	3 123 059	3 115 744	115 945	2 250 099	181 569	210 398	357 733	7 315	-	7 313
feb.	34 191 185	3 485 266	3 477 245	122 044	2 563 735	200 321	159 740	431 405	8 021	-	8 021
mar.	36 336 074	3 834 807	3 826 896	110 325	2 887 591	203 017	183 703	442 260	7 911	-	7 911
apr.	36 740 154	3 554 790	3 547 094	124 087	2 606 939	198 990	179 152	437 926	7 696	-	7 696
mai	37 884 793	3 694 205	3 686 540	119 506	2 759 673	200 632	198 390	408 339	7 665	-	7 665
iun.	38 912 411	3 688 225	3 680 317	119 634	2 729 667	207 888	194 278	428 849	7 908	-	7 908
iul.	41 078 666	4 247 610	4 239 206	142 344	3 068 048	219 202	327 151	482 462	8 404	-	8 404
aug.	42 589 372	4 041 711	4 033 168	127 132	2 883 368	221 376	302 974	498 320	8 543	-	8 543
sep.	44 689 682	4 039 309	4 030 749	160 929	2 958 628	225 476	185 341	500 375	8 560	-	8 560
oct.	50 012 068	4 400 989	4 392 148	135 195	3 193 872	235 991	316 546	510 544	8 841	-	8 841
nov.	53 390 523	4 734 019	4 724 755	143 486	3 421 177	253 082	343 966	563 044	9 264	-	9 264
dec.	55 022 654	6 554 186	6 544 006	188 696	5 100 216	281 384	344 326	629 384	10 180	-	10 180
1997 ian.	62 509 661	7 701 445	7 686 988	300 566	5 767 709	397 511	361 049	860 153	14 457	-	14 457
feb.	71 702 355	10 336 909	10 318 245	622 477	7 736 493	507 661	489 493	962 121	18 664	-	18 664
mar.	71 368 686	9 411 294	9 394 121	481 457	7 023 264	463 257	658 215	767 927	17 173	-	17 173
apr.	74 144 487	8 171 810	8 154 759	455 991	5 884 182	463 922	705 090	645 574	17 050	-	17 050
mai	78 010 869	8 375 964	8 368 143	437 056	6 219 864	562 561	522 084	626 577	7 821	-	7 729
iun.	82 811 259	8 394 335	8 386 583	336 205	6 278 373	557 510	505 601	708 893	7 752	-	7 625
iul.	86 413 550	9 807 391	9 799 430	391 960	7 897 517	559 374	403 480	547 099	7 961	-	7 926
aug.	89 997 697	11 040 037	11 031 913	404 509	9 168 757	571 134	327 113	560 399	8 124	-	8 101
sep.	92 053 435	11 210 283	11 202 003	354 882	9 533 224	590 894	213 912	509 091	8 280	-	8 256
oct.	95 581 285	11 901 642	11 893 467	313 880	10 328 258	615 776	182 191	453 362	8 176	-	8 160
nov.	96 427 619	12 884 702	12 876 411	320 577	11 236 343	617 928	180 585	520 978	8 292	-	8 277
dec.	100 187 879	13 555 484	13 547 066	403 050	11 686 956	626 041	230 081	600 938	8 418	-	8 403
1998 ian.	100 692 245	12 617 813	12 608 376	476 598	10 634 347	691 118	274 800	531 513	9 437	44	9 377
feb.	102 659 472	12 648 117	12 638 799	420 746	10 796 655	682 902	213 821	524 675	9 318	98	9 214
mar.	108 877 627	11 814 288	11 804 588	520 962	9 749 883	714 408	249 081	570 255	9 699	210	9 482
apr.	108 773 578	10 295 784	10 286 215	467 206	8 284 042	709 028	224 423	601 515	9 569	242	9 320
mai	110 619 510	9 919 051	9 909 442	432 018	7 898 112	734 117	241 452	603 743	9 609	94	9 506
iun.	113 091 136	10 572 060	10 561 661	507 839	8 426 311	750 221	234 746	642 544	10 399	523	9 856
iul.	116 496 968	9 132 561	9 122 513	555 475	6 747 464	755 555	202 036	861 982	10 048	108	9 941
aug.	118 661 189	10 113 054	10 102 815	490 877	7 836 110	716 858	221 678	837 291	10 240	94	10 145
sep.	125 023 583	9 775 939	9 765 350	613 453	7 174 161	766 071	439 079	772 587	10 589	87	10 502
oct.	128 370 083	9 949 133	9 938 099	578 824	7 309 550	836 145	584 062	629 517	11 034	129	10 905
nov.	134 507 354	10 172 783	10 161 254	513 042	7 871 762	861 393	271 492	643 565	11 529	67	11 462
dec.	148 004 632	17 301 340	17 288 966	701 369	14 700 057	943 091	308 754	635 695	12 374	34	12 341
1999 ian.	148 232 976	14 041 199	14 028 038	740 560	11 072 003	1 107 277	483 620	624 578	13 161	73	13 088
feb.	154 719 833	14 995 946	14 981 491	1 259 316	11 292 720	1 183 946	523 403	722 105	14 455	60	14 395
mar.	172 187 816	19 030 891	19 013 862	966 194	15 208 150	1 202 482	816 221	820 814	17 029	210	16 819
apr.	169 897 951	19 330 880	19 313 801	1 160 605	15 512 623	1 215 136	583 482	841 955	17 079	184	16 895
mai	177 542 414	18 691 585	18 673 914	1 051 060	15 055 172	1 241 288	603 442	722 952	17 671	67	17 604
iun.	168 251 794	20 337 928	20 319 753	1 291 520	16 512 554	1 253 592	497 139	764 947	18 175	325	17 850
iul.	165 959 600	19 136 719	19 118 288	1 424 708	15 405 450	1 304 085	321 254	662 790	18 431	359	18 072
aug.	166 518 123	19 339 161	19 320 726	1 368 307	15 707 788	1 302 286	305 897	636 448	18 434	156	18 278
sep.	167 510 127	20 838 150	20 837 896	1 171 054	17 658 442	1 347 409	332 293	328 698	254	254	-
oct.	168 063 438	20 343 079	20 343 036	979 062	17 201 094	1 361 878	386 245	414 758	43	43	-
nov.	175 802 353	23 068 489	23 068 421	1 076 598	19 655 732	1 411 328	479 918	444 846	68	68	-
dec.	182 177 625	22 842 698	22 842 650	1 313 524	19 207 107	1 654 318	250 924	416 776	48	48	-
2000 ian.	184 835 045	20 188 570	20 188 442	1 466 185	16 327 826	1 689 177	279 181	426 073	128	128	-
feb.	185 630 097	21 113 920	21 113 792	1 249 765	17 525 413	1 644 283	257 347	436 984	128	128	-
mar.	193 373 152	23 318 503	23 318 375	1 264 028	19 550 654	1 752 866	289 263	461 564	128	128	-
apr.	196 070 956	22 655 390	22 655 258	1 318 155	18 854 181	1 782 188	333 482	367 252	132	132	-
mai	201 084 339	26 761 623	26 761 623	1 808 320	21 934 585	1 949 247	296 961	772 510	-	-	-
iun.	205 844 746	29 189 217	29 189 217	1 504 762	24 694 555	2 063 878	474 917	451 104	-	-	-
iul.	211 365 632	32 150 063	32 150 063	1 612 651	27 530 113	2 085 248	491 056	430 995	-	-	-
aug.	219 033 772	36 457 547	36 457 547	1 576 442	31 857 515	2 058 884	512 962	451 744	-	-	-
sep.	226 478 292	42 780 930	42 780 930	1 687 517	37 919 844	2 165 577	511 749	496 242	-	-	-
oct.	228 154 727	43 765 226	43 735 127	1 649 316	38 669 144	2 239 388	539 515	637 764	30 100	1	30 099
nov.	222 769 097	41 981 324	41 950 597	1 714 012	36 674 670	2 287 222	737 563	537 130	30 728	-	30 728
dec.	232 673 620	40 130 891	40 100 283	1 898 750	34 246 394	2 442 530	957 057	555 551	30 608	-	30 608

Notă: Începând cu decembrie 1996 contul general al Trezoreriei statului este reflectat numai în bilanțul monetar al BNR.

14. BILANȚUL MONETAR AGREGAT AL BĂNCILOR

- milioane lei; sfârșitul perioadei -

Perioada	(continuare)											
	ACTIVE INTERNE											
	Total	Numerar în casieriile băncilor	Credite interne									
			Total	Neguvernamentale								
				Total	În lei	Credite pe termen scurt						
						Total	Curente (inclusiv pentru compensare)					
Total							Agenți economici		Populație	Altele ¹⁾		
	Total	cu capital majoritar de stat	cu capital majoritar privat									
1996	ian.	29 037 344	168 236	18 840 171	16 779 009	11 879 084	10 566 933	8 618 375	5 590 103	2 847 134	143 415	37 723
	feb.	30 705 919	153 187	19 944 243	17 494 902	11 968 103	10 624 214	8 638 593	5 422 011	3 028 914	147 993	39 676
	mar.	32 501 267	157 781	21 030 256	18 075 336	12 323 360	10 804 457	8 793 305	4 590 434	3 994 283	161 413	47 174
	apr.	33 185 364	194 639	21 899 444	18 656 659	12 633 130	11 054 569	8 985 599	5 833 891	2 909 041	169 562	73 105
	mai	34 190 588	174 346	22 384 037	19 369 185	13 260 786	11 495 410	9 463 668	6 190 676	3 010 987	185 211	76 795
	iun.	35 224 186	172 404	23 368 780	19 882 599	13 361 485	11 442 907	9 278 432	6 025 049	2 984 447	194 297	74 639
	iul.	36 831 056	191 755	25 026 061	21 015 266	13 951 467	11 875 573	9 529 135	6 269 788	2 997 960	186 237	75 149
	aug.	38 547 661	185 321	26 415 331	21 517 073	14 228 289	12 031 777	9 932 866	6 640 022	3 035 434	181 061	76 349
	sep.	40 650 374	248 593	27 815 631	22 159 796	14 570 018	12 281 909	10 083 843	6 675 243	3 149 632	181 174	77 795
	oct.	45 611 078	204 483	32 066 986	23 787 264	15 498 804	13 139 140	11 031 124	7 180 189	3 583 494	187 014	80 427
	nov.	48 656 505	238 574	33 844 217	25 064 617	16 308 816	13 738 000	11 419 705	7 320 564	3 837 358	184 211	77 572
	dec.	48 468 468	519 718	32 310 520	26 841 440	16 942 968	14 156 220	11 928 059	7 134 269	4 514 499	199 927	79 365
1997	ian.	54 808 216	257 597	38 159 300	32 168 282	16 930 845	14 108 642	11 600 066	7 004 187	4 327 700	202 903	65 276
	feb.	61 365 446	298 734	43 185 433	37 344 272	16 793 692	13 980 803	11 298 732	7 289 227	3 754 884	185 243	69 378
	mar.	61 957 393	384 098	40 994 823	35 081 532	16 582 763	13 540 722	10 380 396	6 736 342	3 422 836	159 275	61 943
	apr.	65 972 677	374 873	42 012 292	34 636 679	16 413 130	13 226 208	9 984 701	6 459 086	3 358 065	107 250	60 301
	mai	69 634 905	341 152	43 525 477	35 971 428	15 284 545	12 875 347	9 782 856	6 234 597	3 320 633	167 136	60 490
	iun.	74 416 924	475 448	43 577 204	36 195 679	15 590 125	13 148 763	9 846 782	6 106 194	3 513 342	165 041	62 204
	iul.	76 606 159	380 884	44 912 934	37 372 980	16 013 010	13 487 979	10 068 499	6 108 935	3 727 646	173 839	58 078
	aug.	78 957 659	357 921	46 605 450	39 668 335	16 753 861	14 145 836	10 675 334	6 451 933	3 989 826	162 261	71 314
	sep.	80 843 151	465 358	48 519 358	38 216 570	14 897 989	12 350 738	10 296 609	5 768 596	4 233 554	172 523	121 937
	oct.	83 679 643	404 649	47 487 374	39 733 240	15 791 272	13 052 272	11 041 230	5 894 024	4 778 263	192 190	176 753
	nov.	83 542 916	458 392	45 502 518	36 245 999	16 159 658	13 253 446	11 261 883	5 788 154	5 191 422	196 276	86 031
	dec.	86 632 395	426 834	46 999 700	35 900 662	16 232 369	12 853 429	11 069 600	5 568 724	5 156 336	233 192	111 347
1998	ian.	88 074 432	457 757	49 921 950	38 245 741	16 998 302	13 468 823	11 469 717	5 307 968	5 741 800	294 696	125 253
	feb.	90 011 355	450 236	51 928 288	40 260 789	18 007 279	14 321 819	12 252 512	5 461 208	6 280 009	326 044	185 252
	mar.	97 063 340	547 247	53 998 169	41 319 059	18 495 720	14 682 563	12 542 078	5 400 521	6 601 261	324 644	215 651
	apr.	98 477 793	564 224	57 330 602	42 404 302	19 415 841	15 371 440	13 068 310	5 532 047	7 033 238	349 879	153 147
	mai	100 700 458	571 688	59 418 239	43 726 467	19 355 569	15 455 688	13 118 338	5 498 595	7 065 907	383 113	170 723
	iun.	102 519 076	587 762	61 543 961	45 141 131	20 003 143	15 962 510	13 606 752	5 674 324	7 331 614	408 562	192 252
	iul.	107 364 407	531 699	66 198 813	46 296 315	20 744 814	16 661 663	14 188 546	5 955 531	7 552 842	470 019	210 154
	aug.	108 548 134	740 186	65 963 342	47 782 142	21 187 659	16 984 099	14 364 926	5 861 199	7 768 116	516 616	218 995
	sep.	115 247 644	633 762	69 572 251	51 006 988	22 682 195	18 181 189	15 671 769	6 009 601	8 848 356	594 119	219 692
	oct.	118 420 950	612 215	71 635 070	53 924 555	23 818 425	19 161 872	16 564 361	5 988 692	9 695 003	656 364	224 302
	nov.	124 334 571	871 749	73 854 371	56 435 604	24 555 172	19 749 176	17 136 559	5 928 003	10 248 810	736 588	223 158
	dec.	130 703 292	771 666	77 919 531	59 086 517	24 272 609	19 351 643	16 661 936	5 702 361	9 912 569	839 465	207 540
1999	ian.	134 191 777	762 852	81 004 854	62 212 254	25 258 198	20 352 812	17 391 141	5 764 159	10 597 053	830 865	199 063
	feb.	139 723 887	900 204	85 759 910	65 429 580	25 252 665	20 302 575	17 718 545	5 700 864	10 967 473	839 230	210 978
	mar.	153 156 952	808 522	93 822 810	72 138 258	25 665 853	20 478 762	17 993 993	5 595 914	11 248 307	888 622	261 150
	apr.	150 567 071	823 865	91 934 696	71 660 080	26 171 483	20 893 536	18 247 207	5 451 446	11 679 775	873 717	242 268
	mai	158 850 829	1 109 042	95 876 762	73 664 892	25 947 957	20 688 711	18 161 518	5 380 034	11 701 432	845 964	234 088
	iun.	147 913 867	916 412	90 225 327	61 861 257	24 831 173	19 811 874	17 382 975	5 109 945	11 354 212	703 478	215 340
	iul.	146 822 881	1 016 373	86 981 251	56 873 985	24 611 686	19 315 252	17 020 560	5 009 172	10 964 832	838 235	208 321
	aug.	147 178 962	1 126 214	87 094 120	56 687 070	24 268 992	18 926 681	17 134 044	3 401 169	12 718 840	802 462	211 572
	sep.	146 671 976	1 020 529	83 591 096	57 470 932	21 511 378	19 204 753	17 349 026	2 876 362	13 723 066	525 742	223 857
	oct.	147 720 359	1 170 222	83 415 894	59 601 029	25 501 170	19 915 304	17 968 658	2 869 051	14 376 861	527 471	195 274
	nov.	152 733 864	1 146 166	84 191 683	62 112 394	25 996 858	20 350 130	18 378 693	4 206 817	13 272 659	517 645	381 572
	dec.	159 334 927	1 273 958	88 405 741	57 719 485	24 444 938	18 781 531	17 535 185	3 960 177	12 737 690	523 358	313 960
2000	ian.	164 646 475	1 445 963	91 682 501	59 818 261	25 640 754	20 066 262	18 700 037	3 830 990	14 065 739	488 835	314 474
	feb.	164 516 177	1 134 706	92 765 027	61 804 036	26 201 674	20 663 210	19 236 639	3 828 137	14 618 891	482 781	306 830
	mar.	170 054 649	1 152 219	94 054 825	62 556 405	25 966 224	20 426 386	19 001 850	3 645 178	14 580 570	505 301	270 801
	apr.	173 415 566	1 674 420	96 940 042	64 490 445	26 613 119	21 136 453	19 655 910	3 378 661	15 474 113	512 954	290 181
	mai	174 322 715	2 169 016	96 642 548	66 678 284	26 707 047	21 216 478	19 725 568	3 384 823	15 482 736	524 744	333 265
	iun.	176 655 529	1 326 015	101 594 176	67 205 782	26 558 539	21 117 501	19 682 586	3 131 610	15 729 018	555 660	266 297
	iul.	179 215 569	1 793 560	101 454 540	67 570 049	27 598 482	22 117 454	20 659 158	3 197 583	16 548 520	598 571	314 484
	aug.	182 576 225	1 435 721	105 951 943	69 907 872	28 012 355	22 463 068	21 050 985	3 105 560	17 036 744	654 184	254 498
	sep.	183 697 362	1 398 474	102 867 352	73 162 981	30 111 623	24 470 635	23 176 559	3 003 487	18 951 087	725 787	496 199
	oct.	184 389 501	1 920 345	107 388 473	74 275 178	31 271 544	26 344 536	25 313 783	3 077 514	20 874 759	855 010	506 500
	nov.	180 787 773	1 485 614	107 524 740	70 783 117	30 445 392	25 447 959	24 720 244	2 953 558	20 355 096	960 674	450 916
	dec.	192 542 729	2 322 949	106 725 267	75 007 107	30 410 835	25 193 508	24 535 825	2 952 268	20 112 757	1 059 949	410 852

Notă: Începând cu decembrie 1996 contul general al Trezoreriei statului este reflectat numai în bilanțul monetar al BNR.

1) Includ și societățile de asigurare.

14. BILANȚUL MONETAR AGREGAT AL BĂNCILOR

(continuare)

- milioane lei; sfârșitul perioadei -

Perioada	Credite pe termen mediu și lung											
	Restante					Total	Curente					Restante Total
	Total	Agenți economici		Popu- lație	Altele 1)		Total	Agenți economici		Popu- lație	Altele 1)	
		cu capital majoritar de stat	cu capital majoritar privat					cu capital majoritar de stat	cu capital majoritar privat			
1996 ian.	1 948 558	698 205	1 227 272	19 949	3 133	1 312 151	1 169 487	244 841	644 262	239 859	40 525	142 664
feb.	1 985 622	727 464	1 234 557	20 320	3 281	1 343 888	1 201 375	254 862	655 657	251 244	39 611	142 514
mar.	2 011 152	832 855	1 156 119	18 727	3 452	1 518 903	1 360 233	264 311	791 929	257 245	46 748	158 670
apr.	2 068 970	961 843	1 085 158	18 896	3 073	1 578 561	1 415 042	265 544	822 276	277 345	49 877	163 519
mai	2 031 742	992 562	1 017 229	19 098	2 853	1 765 376	1 452 066	269 742	842 350	292 445	47 529	313 311
iun.	2 164 475	1 131 303	1 011 267	19 129	2 776	1 918 579	1 496 428	275 622	852 834	311 094	56 878	422 151
iul.	2 346 438	1 306 166	1 016 458	19 962	3 852	2 075 894	1 585 882	289 980	897 315	328 589	69 998	490 012
aug.	2 098 912	1 064 293	1 010 729	20 057	3 833	2 196 512	1 660 989	302 221	941 750	342 910	74 107	535 523
sep.	2 198 066	1 130 630	1 040 514	22 297	4 625	2 288 109	1 733 604	324 258	955 182	379 097	75 068	554 505
oct.	2 108 017	1 026 897	1 054 041	23 792	3 287	2 359 664	1 796 578	326 673	986 428	410 826	72 652	563 085
nov.	2 318 296	1 194 551	1 095 080	26 780	1 885	2 570 816	1 958 493	345 749	1 063 511	477 261	71 972	612 323
dec.	2 228 161	1 064 356	1 134 204	27 791	1 810	2 786 748	2 041 882	371 529	1 066 672	527 674	76 007	744 866
1997 ian.	2 508 577	1 228 877	1 247 203	29 179	3 317	2 822 203	2 067 837	395 657	1 056 668	536 210	79 302	754 367
feb.	2 682 071	1 440 358	1 207 626	29 639	4 448	2 812 889	2 024 151	352 428	1 057 966	546 494	67 263	788 738
mar.	3 160 326	1 778 541	1 350 669	27 551	3 565	3 042 041	1 899 670	291 008	1 001 202	546 018	61 443	1 142 370
apr.	3 241 507	1 854 167	1 367 122	18 221	1 997	3 186 923	1 785 060	223 080	967 145	535 041	59 794	1 401 863
mai	3 092 491	2 039 507	1 024 982	25 960	2 042	2 409 198	1 725 208	217 316	924 153	527 304	56 436	683 990
iun.	3 301 982	2 200 253	1 073 892	25 795	2 042	2 441 361	1 715 543	211 488	919 975	524 018	60 063	725 818
iul.	3 419 480	2 325 050	1 066 739	25 418	2 273	2 525 031	1 706 231	203 339	914 596	529 966	58 330	818 800
aug.	3 470 501	2 382 122	1 058 534	27 161	2 684	2 608 026	1 733 297	204 725	922 779	549 443	56 350	874 729
sep.	2 054 129	1 069 275	957 049	24 549	3 255	2 547 251	1 684 644	157 151	911 570	557 651	58 272	862 606
oct.	2 011 042	1 015 102	970 486	23 422	2 031	2 739 000	1 868 050	151 645	962 860	696 830	56 715	870 950
nov.	1 991 562	983 455	982 189	23 242	2 677	2 906 212	2 285 026	200 294	1 065 483	971 491	47 757	621 187
dec.	1 783 829	741 022	1 013 112	24 822	4 872	3 378 940	2 722 778	258 238	1 120 335	1 296 944	47 260	656 162
1998 ian.	1 999 106	735 988	1 176 836	41 718	44 564	3 529 479	2 638 576	323 079	864 398	1 327 723	123 375	890 904
feb.	2 069 307	683 542	1 282 215	41 757	61 794	3 685 460	2 917 213	316 332	1 144 940	1 389 717	66 224	768 246
mar.	2 140 486	744 618	1 270 268	40 637	84 963	3 813 157	3 032 703	305 496	1 215 185	1 466 804	45 218	780 453
apr.	2 303 130	812 632	1 401 191	42 680	46 626	4 044 401	3 208 815	301 699	1 408 839	1 457 418	40 859	835 585
mai	2 337 350	835 429	1 408 234	41 814	51 873	3 899 880	3 080 783	293 088	1 233 777	1 509 771	44 147	819 097
iun.	2 355 758	819 427	1 442 043	44 003	50 285	4 040 633	3 116 279	286 723	1 231 829	1 553 817	43 909	924 354
iul.	2 473 116	840 333	1 529 586	46 387	56 810	4 083 151	3 194 672	281 297	1 260 888	1 611 543	40 943	888 479
aug.	2 619 173	911 453	1 597 181	51 103	59 436	4 203 560	3 291 658	283 572	1 283 450	1 681 489	43 147	911 902
sep.	2 509 421	848 308	1 550 226	50 916	59 970	4 501 006	3 560 037	342 479	1 360 422	1 814 153	42 982	940 969
oct.	2 597 511	879 589	1 602 554	54 290	61 077	4 656 553	3 695 989	347 637	1 379 071	1 909 924	59 357	960 564
nov.	2 612 617	911 607	1 582 432	56 430	62 148	4 805 995	3 810 976	353 852	1 416 555	1 977 666	62 903	995 019
dec.	2 689 707	941 537	1 551 032	57 125	140 012	4 920 967	3 836 083	312 699	1 457 470	2 003 583	62 331	1 084 884
1999 ian.	2 961 672	1 057 068	1 683 993	60 546	160 065	4 905 385	3 803 286	297 567	1 457 514	1 978 057	70 148	1 102 100
feb.	2 584 029	766 939	1 651 785	62 592	102 713	4 950 090	3 840 796	293 251	1 499 216	1 966 542	81 787	1 109 294
mar.	2 484 770	725 555	1 638 785	62 278	58 152	5 187 091	4 066 082	500 035	1 501 326	1 966 551	98 170	1 121 009
apr.	2 646 329	540 817	1 685 089	65 669	354 755	5 277 947	4 143 773	451 874	1 643 935	1 956 307	91 658	1 134 173
mai	2 527 193	532 123	1 577 342	63 173	354 555	5 259 246	4 156 124	477 495	1 656 673	1 929 852	92 103	1 103 122
iun.	2 428 899	511 636	1 497 093	58 050	362 121	5 019 299	4 370 136	564 292	1 802 030	1 909 952	93 863	649 163
iul.	2 294 691	515 799	1 663 644	67 261	47 989	5 296 434	4 341 984	668 824	1 756 857	1 820 008	96 295	954 450
aug.	1 792 638	352 127	1 339 296	62 323	38 891	5 342 310	4 394 974	704 209	1 791 764	1 802 558	96 442	947 336
sep.	1 855 727	383 059	1 368 384	64 853	39 431	5 606 625	4 669 216	280 831	2 246 798	2 036 684	104 902	937 409
oct.	1 946 646	467 332	1 376 194	66 151	36 969	5 585 866	4 705 918	309 407	2 281 453	2 011 338	103 720	879 948
nov.	1 971 437	558 481	1 319 562	65 083	28 311	5 646 728	4 750 778	759 039	1 893 818	1 988 471	109 450	895 950
dec.	1 246 345	287 461	884 972	57 384	16 528	5 663 407	4 780 319	774 934	1 920 954	1 990 608	93 823	883 088
2000 ian.	1 366 224	308 532	981 939	58 370	17 383	5 574 493	4 688 079	787 204	1 851 715	1 951 592	97 568	886 414
feb.	1 426 571	312 898	990 589	58 317	64 767	5 538 464	4 649 178	789 860	1 851 263	1 910 790	97 265	889 286
mar.	1 424 537	315 018	1 027 618	57 788	24 112	5 539 838	4 594 597	772 755	1 835 890	1 885 570	100 382	945 241
apr.	1 480 543	291 939	1 084 223	57 495	46 887	5 476 666	4 531 547	737 855	1 807 289	1 890 022	96 381	945 120
mai	1 490 910	270 436	1 146 843	44 952	28 679	5 490 569	4 555 703	719 399	1 847 920	1 894 875	93 508	934 866
iun.	1 434 915	247 093	1 117 644	44 262	25 916	5 441 038	4 495 744	696 677	1 798 851	1 911 360	88 855	945 294
iul.	1 458 296	264 349	1 120 926	49 438	23 583	5 481 028	4 539 145	683 300	1 821 418	1 937 895	96 532	941 884
aug.	1 412 083	257 871	1 086 160	49 014	19 038	5 549 287	4 650 423	712 013	1 848 948	2 001 739	87 723	898 864
sep.	1 294 076	223 216	1 009 165	44 604	17 091	5 640 989	4 731 868	694 830	1 856 706	2 080 600	99 732	909 121
oct.	1 030 754	158 127	827 123	40 961	4 543	4 927 007	4 842 032	711 179	1 882 867	2 171 985	76 001	84 975
nov.	727 715	134 249	560 416	28 405	4 645	4 997 433	4 948 426	739 791	1 863 829	2 265 850	78 956	49 007
dec.	657 683	112 615	469 650	19 619	55 798	5 217 327	5 177 376	721 805	1 961 271	2 419 059	75 240	39 951

Notă: Începând cu decembrie 1996 contul general al Trezoreriei statului este reflectat numai în bilanțul monetar al BNR.

1) Incluz și societățile de asigurare.

14. BILANȚUL MONETAR AGREGAT AL BĂNCILOR

(continuare)

- milioane lei; sfârșitul perioadei -

Perioada											Sume în tranzit	Active inter- bancare	Alte active Total
									Guverna- mentale				
					Credite în valută convertibilă								
	Agenți economici cu capital majoritar de stat		Popu- lație	Altele 1)	Total	Curente	Restante						
	cu capital majoritar de stat	cu capital majoritar privat											
1996 ian.	32 039	106 735	3 750	139	4 899 925	4 347 581	552 345	2 061 162	29 242	5 626 762	4 372 933		
feb.	34 119	104 066	4 111	218	5 526 800	4 863 215	663 585	2 449 340	55 710	5 524 140	5 028 639		
mar.	34 339	119 868	4 252	212	5 751 975	4 921 163	830 813	2 954 921	43 222	5 673 026	5 596 982		
apr.	53 269	103 598	4 321	2 332	6 023 529	5 163 798	859 732	3 242 785	41 009	5 270 655	5 779 618		
mai	147 710	158 816	4 388	2 398	6 108 398	5 401 365	707 033	3 014 853	33 489	5 478 093	6 120 623		
iun.	186 541	228 456	4 650	2 504	6 521 113	5 751 095	770 018	3 486 181	59 331	4 880 462	6 743 208		
iul.	178 777	303 662	4 966	2 607	7 063 799	6 224 598	839 201	4 010 795	95 336	4 400 623	7 117 282		
aug.	190 640	335 761	5 734	3 389	7 288 784	6 415 634	873 150	4 898 258	77 643	4 280 885	7 588 480		
sep.	177 654	366 947	6 393	3 512	7 589 778	6 610 198	979 580	5 655 835	33 410	4 549 543	8 003 196		
oct.	184 989	367 593	6 443	4 062	8 288 460	7 238 732	1 049 728	8 279 722	30 629	4 906 790	8 402 192		
nov.	205 933	395 655	6 432	4 303	8 755 801	7 616 646	1 139 154	8 779 601	16 636	5 394 052	9 163 026		
dec.	222 593	510 060	6 642	5 572	9 898 472	8 930 989	967 483	5 469 080	47 654	5 535 928	10 054 648		
1997 ian.	223 767	517 044	6 756	6 801	15 237 437	13 580 208	1 657 229	5 991 018	42 612	5 670 673	10 678 034		
feb.	235 218	539 310	7 233	6 978	20 550 580	18 126 692	2 423 888	5 841 161	23 790	5 921 190	11 936 299		
mar.	261 312	865 524	7 247	8 288	18 498 769	15 905 920	2 592 849	5 913 291	17 834	6 851 296	13 709 341		
apr.	286 867	1 099 107	7 644	8 245	18 223 549	15 346 637	2 876 912	7 375 613	2 536	8 335 497	15 247 480		
mai	108 721	557 684	7 580	10 004	20 686 884	15 670 485	5 016 398	7 554 048	3 879	8 669 302	17 095 094		
iun.	116 034	579 281	7 780	22 723	20 605 554	15 062 127	5 543 428	7 381 525	2 183	10 657 840	19 704 250		
iul.	187 868	599 376	8 168	23 388	21 359 970	15 479 618	5 880 352	7 539 954	87 788	12 071 185	19 153 367		
aug.	192 480	650 493	8 688	23 068	22 914 474	16 766 363	6 148 110	6 937 115	32 913	12 956 394	19 004 981		
sep.	174 288	676 689	7 758	3 872	23 318 581	16 180 016	7 138 566	10 302 788	49 096	12 412 769	19 396 571		
oct.	180 314	679 395	7 506	3 735	23 941 968	17 184 059	6 757 909	7 754 133	6 746	16 275 038	19 505 835		
nov.	128 151	481 783	7 351	3 902	20 086 341	13 230 133	6 856 209	9 256 519	21 806	16 525 978	21 034 222		
dec.	125 748	519 201	7 246	3 967	19 668 294	13 087 201	6 581 093	11 099 037	6 704	16 735 217	22 463 940		
1998 ian.	146 623	644 305	9 566	90 410	21 247 439	14 095 403	7 152 036	11 676 209	93 512	16 167 880	21 433 333		
feb.	84 655	647 558	7 877	28 157	22 253 510	13 604 008	8 649 502	11 667 499	1	17 262 507	20 370 323		
mar.	82 063	662 328	11 358	24 704	22 823 339	13 448 575	9 374 764	12 679 110	143	20 048 450	22 469 331		
apr.	88 172	727 646	10 041	9 726	22 988 461	13 341 078	9 647 383	14 926 301	15 422	18 746 194	21 821 352		
mai	89 894	706 106	13 307	9 791	24 370 898	14 327 176	10 043 721	15 691 773	3 360	18 782 732	21 924 439		
iun.	100 241	800 807	12 331	10 974	25 137 989	14 354 044	10 783 945	16 402 829	2 749	17 775 343	22 609 262		
iul.	98 941	762 595	13 036	13 907	25 551 501	14 171 690	11 379 811	19 902 498	120 172	18 863 967	21 649 755		
aug.	95 134	782 118	14 770	19 880	26 594 483	14 805 668	11 788 815	18 181 199	167 672	18 597 568	23 079 367		
sep.	101 189	806 273	14 370	19 138	28 324 792	15 720 805	12 603 987	18 565 263	156 249	20 298 037	24 587 345		
oct.	68 744	856 638	16 369	18 812	30 106 131	16 726 199	13 379 931	17 710 515	145 028	20 847 251	25 181 385		
nov.	63 985	894 060	17 993	18 981	31 880 432	17 886 195	13 994 237	17 418 768	147 779	21 633 131	27 827 541		
dec.	67 160	980 595	17 447	19 682	34 813 908	19 557 519	15 256 389	18 833 014	188 362	24 527 797	27 295 937		
1999 ian.	73 585	989 094	18 984	20 437	36 954 056	20 772 337	16 181 719	18 792 601	13 468	22 658 192	29 752 411		
feb.	62 136	1 007 216	19 186	20 756	40 176 915	22 689 843	17 487 072	20 330 330	19 763	22 815 100	30 228 911		
mar.	68 412	1 015 433	19 321	17 843	46 472 405	25 875 217	20 597 188	21 684 552	1 216	24 965 468	33 558 909		
apr.	35 908	1 058 395	23 352	16 519	45 488 597	25 881 469	19 607 129	20 274 616	8 932	22 574 687	35 224 892		
mai	35 125	1 028 326	22 989	16 682	47 716 935	26 760 105	20 956 831	22 211 870	33 980	26 835 020	34 996 026		
iun.	42 050	567 830	22 761	16 521	37 030 084	25 659 463	11 370 621	28 364 071	10 165	24 200 803	32 561 160		
iul.	46 406	398 233	24 231	485 579	32 262 299	24 533 336	7 728 964	30 107 266	74 771	28 696 749	30 053 738		
aug.	28 663	408 952	26 653	483 068	32 418 078	24 640 653	7 777 425	30 407 051	76 362	29 666 136	29 216 130		
sep.	27 408	411 911	34 388	463 702	32 659 554	25 386 621	7 272 932	26 120 164	72 021	33 489 787	28 498 543		
oct.	24 989	358 174	32 665	464 120	34 099 860	26 558 186	7 541 674	23 814 865	68 767	36 358 568	26 706 907		
nov.	30 650	367 909	32 386	465 004	36 115 536	27 915 522	8 200 014	22 079 289	95 985	40 326 180	26 973 850		
dec.	34 524	360 600	27 922	460 042	33 274 548	26 887 332	6 387 216	30 686 256	131 303	41 699 326	27 824 599		
2000 ian.	36 610	361 954	28 200	459 650	34 177 507	27 604 302	6 573 205	31 864 239	501	43 287 230	28 230 280		
feb.	36 965	362 586	29 028	460 707	35 602 362	28 587 799	7 014 563	30 960 991	3 570	42 030 045	28 582 830		
mar.	79 895	377 829	26 998	460 519	36 590 181	29 517 577	7 072 603	31 498 420	1 681	44 964 923	29 881 001		
apr.	79 134	376 902	28 122	460 962	37 877 326	30 806 226	7 071 100	32 449 597	186	43 752 600	31 048 319		
mai	83 106	363 422	28 139	460 199	39 971 237	33 044 182	6 927 055	29 964 264	2 179	45 991 727	29 517 245		
iun.	47 506	375 361	27 589	494 839	40 647 244	33 720 365	6 926 878	34 388 394	-	44 418 149	29 317 189		
iul.	39 806	378 615	28 075	495 388	39 971 567	32 790 902	7 180 665	33 884 491	-	46 285 437	29 682 031		
aug.	31 825	377 150	28 148	461 741	41 895 517	34 192 081	7 703 435	36 044 071	19 485	45 324 250	29 844 826		
sep.	29 110	388 348	28 209	463 454	43 051 357	35 279 103	7 772 254	29 704 371	-	49 455 195	29 976 341		
oct.	987	57 218	25 454	1 316	43 003 635	37 159 222	5 844 413	33 113 294	6 706	47 567 505	27 506 472		
nov.	159	27 608	20 386	854	40 337 725	39 310 361	1 027 364	36 741 623	77 060	44 343 690	27 356 668		
dec.	135	21 766	17 223	827	44 596 272	43 456 088	1 140 184	31 718 159	188 019	57 302 566	26 003 929		

Notă: Începând cu decembrie 1996 contul general al Trezoreriei statului este reflectat numai în bilanțul monetar al BNR.

1) Includ și societățile de asigurare.

14. BILANȚUL MONETAR AGREGAT AL BĂNCILOR

- milioane lei; sfârșitul perioadei -

Perioada	(continuare)		PASIV	PASIVE EXTERNE						
	Diferențe nefavorabile nete din reevaluarea activelor și pasivelor în valută	Altele		Total	Termen scurt				Lei (ale altor nerezidenți)	
					Total	Valute convertibile				
				Total	Imprumuturi de la bănci străine	Depozite ale băncilor străine	Depozite ale altor nerezidenți			
1996 ian.	18 796	4 354 137	32 160 403	2 014 629	521 237	495 907	143 480	123 483	228 944	17 222
feb.	15 620	5 013 019	34 191 185	2 230 815	584 061	568 436	182 445	137 010	248 982	6 847
mar.	14 860	5 582 122	36 336 074	2 586 177	882 438	865 245	178 980	433 907	252 359	8 447
apr.	37 404	5 742 214	36 740 154	2 550 568	868 116	833 867	212 286	382 796	238 785	25 574
mai	18 109	6 102 514	37 884 793	2 524 213	844 833	810 762	192 420	382 471	235 871	25 282
iun.	18 563	6 724 645	38 912 411	2 662 070	903 325	866 946	218 119	409 130	239 698	27 362
iul.	22 512	7 094 770	41 078 666	2 885 384	995 144	952 800	241 996	440 725	270 079	33 007
aug.	23 193	7 565 287	42 589 372	2 937 880	975 601	935 882	243 832	426 683	265 367	30 302
sep.	26 467	7 976 729	44 689 682	2 982 656	988 553	948 044	240 662	441 020	266 362	30 797
oct.	29 925	8 372 267	50 012 068	3 246 787	1 111 960	1 069 692	264 072	560 849	244 771	32 217
nov.	35 543	9 127 483	53 390 523	3 581 219	1 275 383	1 232 612	360 449	579 094	293 070	34 055
dec.	47 897	10 006 751	55 022 654	4 995 406	2 483 921	2 437 554	437 735	1 586 676	413 143	36 574
1997 ian.	50 715	10 627 319	62 509 661	5 673 960	2 055 328	2 003 551	624 349	940 694	438 507	37 379
feb.	112 331	11 823 968	71 702 355	7 272 761	2 632 135	2 575 854	809 104	1 242 720	524 030	37 599
mar.	120 425	13 588 917	71 368 686	7 457 572	2 646 758	2 588 355	870 562	1 122 845	594 948	41 376
apr.	92 769	15 154 711	74 144 487	7 079 874	2 153 380	2 091 561	1 007 404	567 669	516 487	44 864
mai	237 288	16 857 806	78 010 869	7 332 247	2 395 338	2 333 470	951 685	781 058	600 726	44 706
iun.	245 152	19 459 098	82 811 259	7 147 421	2 408 719	2 341 989	920 215	835 183	586 591	49 777
iul.	278 702	18 874 665	86 413 550	7 873 735	2 623 208	2 542 367	1 077 768	797 224	667 375	63 117
aug.	268 921	18 736 060	89 997 697	8 634 686	2 983 276	2 897 737	985 107	1 250 708	661 922	67 533
sep.	273 282	19 123 289	92 053 435	9 000 841	3 239 863	3 124 300	1 051 506	1 411 153	661 641	97 213
oct.	278 274	19 227 561	95 581 285	9 567 160	3 260 046	3 070 792	1 106 600	1 108 492	855 701	170 583
nov.	289 470	20 744 752	96 427 619	9 421 004	3 054 399	2 940 462	1 003 870	1 221 671	714 921	94 999
dec.	292 700	22 171 240	100 187 879	9 220 733	2 259 249	2 141 126	299 938	1 192 908	648 280	98 767
1998 ian.	191 584	21 241 748	100 692 245	8 958 029	1 763 662	1 652 039	233 013	1 103 381	315 645	90 987
feb.	150 522	20 219 801	102 659 472	8 901 875	1 822 509	1 700 016	241 485	1 071 165	387 366	102 214
mar.	161 272	22 308 059	108 877 627	9 405 200	2 094 554	2 001 407	317 596	1 276 236	407 574	71 905
apr.	166 616	21 654 735	108 773 578	9 570 814	2 053 875	1 976 940	297 328	1 274 882	404 730	56 055
mai	25 283	21 899 155	110 619 510	9 552 795	2 222 222	2 131 585	193 203	1 549 090	389 293	69 342
iun.	14 541	22 594 720	113 091 136	10 055 372	2 686 482	2 604 811	188 219	1 906 879	509 713	59 978
iul.	16 288	21 633 467	116 496 968	9 671 807	2 368 339	2 285 384	112 395	1 592 085	580 905	61 077
aug.	20 802	23 058 565	118 661 189	9 338 473	1 568 389	1 480 042	119 586	816 156	544 300	66 018
sep.	29 308	24 558 037	125 023 583	10 246 705	2 050 155	1 980 548	290 218	1 018 141	672 188	46 493
oct.	41 643	25 139 742	128 370 083	10 388 221	1 927 051	1 859 263	176 677	919 128	763 458	43 788
nov.	54 362	27 773 179	134 507 354	10 975 732	2 194 456	2 127 366	218 985	1 206 767	701 613	41 865
dec.	2 990	27 292 947	148 004 632	8 843 744	2 133 069	2 060 846	168 367	1 120 845	771 634	44 932
1999 ian.	240	29 752 171	148 232 976	9 344 991	2 491 835	2 414 762	146 239	1 313 824	954 699	48 130
feb.	19 508	30 209 402	154 719 833	10 189 882	2 877 061	2 783 185	153 401	1 575 369	1 054 415	62 042
mar.	26 145	35 532 764	172 187 816	11 630 476	3 477 170	3 384 312	190 015	2 052 020	1 142 277	55 664
apr.	679	35 224 213	169 897 951	11 523 946	3 428 684	3 330 728	101 943	1 934 029	1 294 757	60 595
mai	17 834	34 978 192	177 542 414	11 384 209	3 203 768	3 102 916	119 871	1 789 701	1 193 345	61 921
iun.	176	32 560 983	168 251 794	11 815 719	3 949 447	3 853 846	604 947	1 978 614	1 270 285	56 127
iul.	1 680	30 052 058	165 959 600	11 709 952	3 877 575	3 790 466	511 159	1 945 780	1 333 527	47 144
aug.	71 117	29 145 012	166 518 123	11 505 818	4 414 602	4 316 879	472 625	2 211 906	1 632 348	57 291
sep.	73 074	28 425 469	167 510 127	11 375 685	4 003 540	3 952 176	465 015	1 679 998	1 807 163	51 352
oct.	42 304	26 664 603	168 063 438	11 527 878	4 216 098	3 871 701	550 373	1 385 968	1 935 360	344 384
nov.	31 332	26 942 519	175 802 353	11 087 387	3 785 477	3 734 336	486 849	1 065 602	2 181 885	51 099
dec.	26 232	27 798 366	182 177 625	11 178 578	4 084 424	4 036 696	441 303	1 487 865	2 107 528	47 685
2000 ian.	4 709	28 225 571	184 835 045	11 145 834	4 559 855	4 517 111	597 556	1 767 436	2 152 119	42 701
feb.	2 481	28 580 348	185 630 097	11 876 276	5 241 287	5 197 006	898 509	2 025 743	2 272 754	44 236
mar.	9 810	29 871 191	193 373 152	11 088 852	5 006 930	4 954 286	673 994	2 104 303	2 175 988	52 599
apr.	11 370	31 036 949	196 070 956	10 890 631	4 917 018	4 843 006	630 180	1 867 645	2 345 181	73 968
mai	11 773	29 505 473	201 084 339	12 467 994	6 177 345	6 098 737	985 009	2 773 106	2 340 623	78 559
iun.	9 304	29 307 886	205 844 746	11 261 733	4 916 256	4 831 981	311 881	2 044 532	2 475 568	84 223
iul.	16 996	29 665 036	211 365 632	11 549 359	5 334 051	5 097 917	488 979	1 898 935	2 710 003	236 081
aug.	23 363	29 821 463	219 033 772	11 544 090	5 176 629	5 111 815	418 301	1 822 863	2 870 651	64 814
sep.	25 324	29 951 017	226 478 292	11 937 209	5 188 127	5 106 596	340 461	1 919 817	2 846 318	81 531
oct.	31 834	27 474 638	228 154 727	11 997 971	5 403 576	5 323 944	516 617	1 822 111	2 985 215	79 633
nov.	8 112	27 348 557	222 769 097	12 799 880	6 155 911	6 076 600	478 199	2 226 680	3 371 722	78 407
dec.	4 739	25 999 189	232 673 620	13 181 292	5 911 101	5 843 167	458 591	1 955 636	3 428 940	67 934

Notă: Începând cu decembrie 1996 contul general al Trezoreriei statului este reflectat numai în bilanțul monetar al BNR.

14. BILANȚUL MONETAR AGREGAT AL BĂNCILOR

(continuare)

- milioane lei; sfârșitul perioadei -

Perioada	Valute neconvertibile		Termen mediu și lung	PASIVE INTERNE								
				Total	Total	Depozite ale clienților nebancari						
	din care: Angajamente și acorduri bilaterale de plăți	Disponibilități la vedere				Agenti economici cu capital majoritar de stat	cu capital majoritar privat	Conturi ale populației	Cecuri	Altele 1)		
1996	ian.	8 108	8 108	1 493 392	30 145 774	14 850 667	3 153 768	1 214 713	1 234 017	203 064	168 424	333 551
	feb.	8 778	8 778	1 646 754	31 960 370	15 627 715	3 099 331	1 170 231	1 184 827	244 123	176 294	323 857
	mar.	8 747	8 747	1 703 739	33 749 897	16 062 800	3 119 237	995 116	1 285 987	289 194	216 016	332 925
	apr.	8 675	8 675	1 682 452	34 189 587	16 308 262	3 251 017	1 007 685	1 330 053	332 093	244 870	336 316
	mai	8 789	8 789	1 679 379	35 360 581	17 106 453	3 540 860	1 138 989	1 460 950	365 620	248 454	326 847
	iun.	9 018	9 018	1 758 744	36 250 341	17 471 392	3 414 041	971 822	1 500 077	398 710	196 235	347 197
	iul.	9 337	9 337	1 890 240	38 193 283	18 640 035	3 902 530	1 257 097	1 659 408	413 945	211 409	360 672
	aug.	9 417	9 417	1 962 279	39 651 492	19 126 154	3 969 041	1 301 103	1 744 185	422 423	185 689	315 642
	sep.	9 712	9 712	1 994 103	41 707 026	19 842 199	4 235 143	1 497 482	1 754 580	428 720	207 202	347 159
	oct.	10 051	10 051	2 134 827	46 765 281	22 402 185	4 990 307	1 864 693	2 065 197	465 657	243 105	351 655
	nov.	8 717	8 717	2 305 835	49 809 305	21 824 806	5 304 973	1 938 541	2 281 745	475 919	235 581	373 188
	dec.	9 794	9 794	2 511 485	50 027 248	24 933 269	5 772 013	2 095 521	2 562 666	504 373	203 523	405 930
1997	ian.	14 399	14 399	3 618 632	56 835 701	29 139 482	5 241 058	2 065 124	2 252 652	291 260	227 866	404 157
	feb.	18 683	18 683	4 640 626	64 429 594	33 438 498	4 535 092	1 715 195	1 683 243	370 700	221 306	544 647
	mar.	17 028	17 028	4 810 813	63 911 114	33 124 461	4 207 110	1 402 952	1 686 430	523 398	206 759	387 572
	apr.	16 955	16 955	4 926 494	67 064 613	34 332 357	4 681 173	1 574 118	1 760 384	657 823	187 976	500 872
	mai	17 163	17 163	4 936 909	70 678 622	36 219 721	5 129 726	1 551 626	2 007 514	762 331	222 665	585 591
	iun.	16 953	16 953	4 738 701	75 663 838	37 594 088	5 491 312	1 444 355	2 344 101	794 734	234 371	673 752
	iul.	17 724	17 624	5 250 527	78 539 815	41 067 410	6 050 339	1 621 094	2 897 105	774 599	256 112	501 429
	aug.	18 005	18 005	5 651 411	81 363 010	41 970 132	6 039 904	1 545 302	2 926 273	761 143	270 766	536 421
	sep.	18 350	18 350	5 760 978	83 052 593	43 167 613	6 403 843	1 718 370	3 138 767	664 347	300 875	581 484
	oct.	18 671	18 671	6 307 114	86 014 125	44 735 842	6 716 852	1 860 674	3 187 325	699 336	304 794	664 723
	nov.	18 938	18 938	6 366 605	87 006 615	47 500 924	6 674 417	1 638 457	3 241 256	701 344	297 519	795 841
	dec.	19 356	19 356	6 961 484	90 967 146	52 950 348	9 531 063	2 946 885	5 057 163	692 898	44 343	789 774
1998	ian.	20 637	20 637	7 194 367	91 734 216	51 756 411	6 647 210	2 004 666	3 264 536	593 203	42 240	742 565
	feb.	20 279	20 279	7 079 366	93 757 597	53 191 324	6 973 445	2 193 750	3 464 360	562 412	44 843	708 079
	mar.	21 242	21 242	7 310 646	99 472 427	55 611 453	7 167 998	2 134 420	3 424 852	617 288	44 509	946 929
	apr.	20 879	20 879	7 516 939	99 202 764	55 779 067	6 559 620	1 806 186	3 339 038	624 445	42 640	747 311
	mai	21 295	21 295	7 330 573	101 066 714	57 342 861	6 600 403	1 637 342	3 536 979	658 227	42 656	725 198
	iun.	21 693	21 693	7 368 890	103 035 764	59 178 289	7 011 386	1 527 830	4 021 885	669 926	48 035	743 709
	iul.	21 878	21 878	7 303 467	106 825 161	60 561 487	6 978 188	1 469 907	4 034 232	684 727	46 642	742 681
	aug.	22 328	22 328	7 770 085	109 322 715	62 031 916	7 139 984	1 500 377	4 035 918	706 870	49 255	847 564
	sep.	23 114	23 114	8 196 550	114 776 877	63 837 726	7 407 426	1 747 008	4 172 346	654 491	54 782	778 799
	oct.	23 999	23 999	8 461 171	117 981 862	65 387 766	7 009 123	1 463 524	3 873 523	831 170	53 997	786 909
	nov.	25 225	25 225	8 781 276	123 531 622	68 097 652	7 660 754	1 742 486	4 104 176	917 050	46 943	850 098
	dec.	27 290	27 290	6 710 675	139 160 888	81 004 864	10 584 719	2 700 060	6 078 150	769 371	42 702	994 436
1999	ian.	28 943	28 943	6 853 157	138 887 985	80 849 464	7 123 543	1 900 845	3 615 523	587 361	45 091	974 723
	feb.	31 834	31 834	7 312 821	144 529 951	84 729 713	6 902 725	1 862 321	3 452 559	703 400	44 510	839 935
	mar.	37 194	37 194	8 153 306	160 557 340	89 241 157	7 778 806	1 979 978	4 051 943	733 178	53 497	960 209
	apr.	37 361	37 361	8 095 262	158 374 005	86 758 834	7 316 238	1 644 603	4 022 481	735 803	50 336	863 014
	mai	38 931	38 931	8 180 440	166 158 206	87 542 053	7 986 613	1 755 887	4 469 174	845 290	39 700	876 562
	iun.	39 474	39 474	7 866 272	156 436 075	89 609 220	8 577 610	1 793 379	4 992 188	833 153	38 737	920 154
	iul.	39 965	39 965	7 832 377	154 249 648	94 097 179	8 711 366	1 737 444	4 972 239	929 384	37 740	1 034 559
	aug.	40 433	40 421	7 091 215	155 012 305	96 220 057	8 747 388	1 676 941	5 174 098	924 530	43 383	928 436
	sep.	13	-	7 372 145	156 134 442	98 611 575	8 781 380	1 580 167	5 558 363	627 904	84 626	930 320
	oct.	13	-	7 311 780	156 535 560	100 664 564	8 570 399	1 468 052	5 048 082	751 459	36 361	1 266 444
	nov.	42	-	7 301 910	164 714 965	104 655 669	8 878 315	1 795 369	5 288 561	744 222	52 206	997 956
	dec.	43	-	7 094 154	170 999 047	116 750 882	12 297 315	2 348 360	7 920 113	745 275	45 398	1 238 169
2000	ian.	42	-	6 585 980	173 689 211	113 734 202	9 096 946	1 742 622	5 282 979	859 800	31 090	1 180 455
	feb.	45	-	6 634 989	173 753 821	115 468 723	9 320 179	1 812 583	5 268 855	1 002 612	26 493	1 209 636
	mar.	45	-	6 081 922	182 284 300	120 034 872	9 920 650	1 959 572	5 920 762	899 757	27 418	1 113 141
	apr.	44	-	5 973 613	185 180 325	120 160 931	10 334 426	2 061 486	5 841 704	1 038 454	26 093	1 366 688
	mai	49	-	6 290 649	188 616 345	122 865 677	10 458 507	1 852 143	6 337 153	923 920	31 511	1 313 781
	iun.	52	-	6 345 477	194 583 013	127 048 598	10 807 565	1 844 844	6 704 898	937 721	43 363	1 276 740
	iul.	52	-	6 215 309	199 816 272	131 029 377	11 905 495	2 054 279	7 365 889	973 360	33 136	1 478 831
	aug.	-	-	6 367 461	207 489 682	136 771 269	12 786 527	2 517 456	7 795 658	955 001	41 330	1 477 080
	sep.	-	-	6 749 082	214 541 084	140 504 553	12 920 857	2 402 155	7 978 413	934 906	43 574	1 561 807
	oct.	-	-	6 594 395	216 156 756	141 554 422	13 133 716	2 520 779	7 909 417	1 012 566	43 723	1 647 230
	nov.	904	-	6 643 969	209 969 217	141 752 121	14 215 644	2 938 131	8 507 110	1 216 145	42 942	1 511 318
	dec.	-	-	7 270 191	219 492 328	159 318 296	20 589 419	3 729 926	13 460 498	1 341 479	46 706	2 010 810

Notă: Începând cu decembrie 1996 contul general al Trezoreriei statului este reflectat numai în bilanțul monetar al BNR.

1) Includ și societățile de asigurare.

14. BILANȚUL MONETAR AGREGAT AL BĂNCILOR

(continuare)

- milioane lei; sfârșitul perioadei -

Perioada	Economii ale populației											Depozite în lei				Depozite în valută convertibilă					
	Total			La vedere			La termen			Total		La termen		Condiționate		CertIFICATE de depozit		Total		La vedere	
																				cu capital majoritar de stat	cu capital majoritar privat
1996 ian.	5 544 061	507 992	5 036 069	2 093 440	1 166 679	474 004	452 758	4 059 399	2 787 891	905 242	914 169										
feb.	5 844 529	500 632	5 343 897	2 080 038	1 124 146	493 949	461 943	4 603 817	3 166 693	969 057	1 090 329										
mar.	6 042 434	489 225	5 553 208	2 154 064	1 158 935	526 568	468 562	4 747 066	3 249 097	1 037 034	1 047 573										
apr.	6 436 563	502 748	5 933 815	2 087 262	1 069 915	544 306	473 041	4 533 420	3 148 386	957 296	1 047 938										
mai	6 670 162	551 261	6 118 901	2 166 329	1 111 307	559 904	495 118	4 729 103	3 212 287	923 208	1 124 303										
iun.	6 920 967	575 661	6 345 307	2 278 067	1 236 243	533 149	508 675	4 858 316	3 223 708	876 276	1 137 577										
iul.	7 129 557	613 819	6 515 738	2 462 448	1 402 305	542 259	517 884	5 145 500	3 465 103	984 602	1 170 125										
aug.	7 289 411	627 009	6 662 402	2 678 005	1 558 048	584 204	535 754	5 189 697	3 501 153	977 250	1 224 302										
sep.	7 431 024	628 676	6 802 349	2 746 712	1 631 133	554 030	561 549	5 429 319	3 542 065	902 462	1 340 214										
oct.	7 620 517	653 391	6 967 126	3 040 680	1 802 040	629 412	609 229	5 750 680	3 623 030	968 309	1 289 479										
nov.	7 868 217	686 531	7 181 686	3 179 151	1 767 337	760 008	651 805	6 472 465	4 236 876	1 143 005	1 460 076										
dec.	8 808 111	789 248	8 018 864	3 267 516	1 893 442	658 134	715 939	7 085 630	4 528 818	1 233 981	1 644 945										
1997 ian.	9 367 681	750 160	8 617 521	3 688 956	2 173 640	770 757	744 558	10 841 786	6 947 866	1 933 184	2 575 954										
feb.	10 016 699	819 222	9 197 476	3 831 842	2 310 336	832 452	689 054	15 054 866	9 456 978	2 869 274	3 400 199										
mar.	10 981 330	758 019	10 223 311	4 104 354	2 602 537	744 456	757 361	13 831 666	8 444 838	2 419 462	2 986 794										
apr.	12 052 003	646 975	11 405 028	3 665 888	2 563 799	209 542	892 548	13 933 292	7 750 445	1 902 455	2 732 135										
mai	13 490 621	650 171	12 840 450	4 353 718	2 964 180	264 555	1 124 983	13 245 656	7 151 019	1 599 705	2 647 713										
iun.	14 565 615	681 009	13 884 606	4 462 452	2 922 532	315 147	1 224 773	13 074 708	7 719 711	1 625 224	3 165 424										
iul.	15 404 812	778 978	14 625 834	5 515 691	3 819 056	351 164	1 345 470	14 096 568	8 444 075	1 703 854	3 707 783										
aug.	15 765 796	820 246	14 945 550	5 365 082	3 661 541	330 732	1 372 808	14 799 350	8 849 241	2 153 275	3 586 531										
sep.	16 286 767	1 139 504	15 147 263	5 111 264	3 347 522	357 362	1 406 380	15 365 740	8 960 414	1 907 590	3 866 697										
oct.	16 934 111	1 291 322	15 642 789	5 195 046	3 423 330	380 606	1 391 109	15 889 832	8 613 817	2 052 067	3 425 468										
nov.	17 701 359	1 378 207	16 323 153	5 446 063	3 539 947	507 778	1 398 339	17 679 085	9 189 025	2 082 438	3 947 235										
dec.	20 165 532	1 599 451	18 566 081	5 567 479	3 659 105	387 814	1 520 560	17 686 275	9 442 388	2 369 887	3 715 164										
1998 ian.	20 793 328	1 546 034	19 247 294	6 266 791	4 093 073	630 299	1 543 420	18 049 016	9 084 843	2 003 914	3 685 860										
feb.	21 890 920	1 630 754	20 260 166	6 366 832	3 945 287	610 793	1 810 752	17 960 127	8 919 522	2 112 258	3 456 123										
mar.	22 426 467	1 559 589	20 866 878	6 571 313	3 857 548	663 768	2 049 997	19 445 675	9 533 219	2 305 759	3 587 169										
apr.	23 380 383	1 513 069	21 867 314	6 965 587	4 067 611	633 953	2 264 024	18 873 476	8 418 942	1 580 733	3 336 082										
mai	24 429 084	1 472 212	22 956 872	6 887 641	3 823 985	673 474	2 390 181	19 425 733	8 629 477	1 603 790	3 421 335										
iun.	25 153 244	1 456 226	23 697 017	6 925 643	3 924 167	692 295	2 309 181	20 088 017	9 055 328	1 676 938	3 661 316										
iul.	25 797 088	1 441 055	24 356 034	7 105 746	4 110 232	710 318	2 285 196	20 680 465	9 295 231	1 647 755	3 734 451										
aug.	26 367 503	1 427 729	24 939 774	7 149 243	4 207 356	762 494	2 179 397	21 375 187	9 917 636	2 003 467	3 924 782										
sep.	26 626 706	1 418 729	25 207 978	7 861 379	4 587 306	1 048 957	2 225 116	21 942 215	10 200 434	2 066 641	3 989 555										
oct.	27 306 063	1 436 787	25 869 275	8 375 586	4 757 391	1 127 859	2 490 336	22 696 994	10 260 672	1 835 588	4 637 592										
nov.	28 227 340	1 381 191	26 846 150	8 749 819	5 122 282	1 223 082	2 404 455	23 459 739	10 496 158	2 066 083	4 219 835										
dec.	30 966 689	1 403 418	29 563 271	9 251 991	5 501 727	1 380 085	2 370 179	30 201 465	11 817 169	2 353 706	4 671 113										
1999 ian.	32 484 072	1 434 307	31 049 766	9 502 812	5 584 918	1 379 410	2 538 483	31 739 037	11 245 318	2 180 409	4 232 871										
feb.	32 958 887	1 330 956	31 627 931	10 236 907	6 167 719	1 418 987	2 650 200	34 631 195	12 547 845	2 311 974	5 022 359										
mar.	32 110 152	1 262 434	30 847 718	10 364 446	6 109 815	1 431 871	2 822 761	38 987 754	14 512 257	2 721 616	5 867 689										
apr.	30 943 043	1 152 183	29 790 859	10 693 360	5 646 707	1 453 371	3 593 282	37 806 193	13 807 166	2 472 619	5 495 414										
mai	29 673 636	1 126 339	28 547 296	11 223 911	4 927 280	1 625 399	4 671 231	38 657 894	14 473 175	2 292 703	6 004 521										
iun.	30 214 731	1 260 377	28 954 354	11 926 620	5 476 231	1 331 771	5 118 618	38 890 259	14 598 661	2 641 490	6 128 385										
iul.	32 208 608	1 238 507	30 970 101	12 900 490	5 985 588	1 446 806	5 468 096	40 276 715	14 923 651	3 082 321	6 232 954										
aug.	33 220 905	1 191 645	32 029 260	13 865 435	6 653 346	1 884 938	5 327 151	40 386 328	15 879 143	3 086 245	7 000 240										
sep.	34 178 197	1 312 800	32 865 397	13 490 160	6 700 340	1 568 511	5 221 310	42 161 837	16 414 668	2 970 406	7 380 214										
oct.	34 709 872	1 314 457	33 395 415	13 294 729	6 938 209	1 568 290	4 788 230	44 089 564	16 394 191	2 648 062	7 472 131										
nov.	35 086 370	1 249 508	33 836 862	12 737 975	6 294 526	2 206 163	4 237 287	47 953 009	17 892 978	2 964 302	8 133 009										
dec.	39 238 116	1 356 743	37 881 373	14 733 940	7 810 157	2 574 733	4 349 049	50 481 511	22 576 287	5 603 697	9 769 506										
2000 ian.	40 734 773	1 127 571	39 607 202	14 100 800	6 850 129	2 598 675	4 651 995	49 801 683	17 697 470	2 406 723	8 375 013										
feb.	41 922 062	1 277 235	40 644 828	15 133 564	7 452 103	2 706 535	4 974 926	49 092 918	16 836 914	2 473 318	7 579 041										
mar.	42 988 267	1 266 898	41 721 369	15 905 797	8 023 319	2 811 738	5 070 740	51 220 159	18 121 981	2 772 421	8 409 078										
apr.	43 038 790	1 332 166	41 706 624	15 220 411	7 495 158	2 721 077	5 004 177	51 567 304	17 681 849	2 721 783	8 004 703										
mai	42 599 227	1 365 619	41 233 608	14 792 557	7 581 848	2 767 715	4 442 995	55 015 385	19 355 569	2 939 417	9 136 218										
iun.	43 252 928	1 450 551	41 802 376	15 318 105	8 203 055	2 892 033	4 223 017	57 670 001	20 577 111	2 997 045	10 164 625										
iul.	43 624 006	1 490 509	42 133 497	15 233 114	8 175 922	2 909 214	4 147 977	60 266 761	21 344 929	3 457 930	10 303 754										
aug.	43 090 094	1 428 471	41 661 624	16 110 052	9 054 627	3 037 579	4 017 847	64 784 595	23 101 012	3 533 684	11 344 958										
sep.	42 328 466	1 448 612	40 879 854	17 039 517	10 013 884	3 114 899	3 910 734	68 215 712	23 925 026	3 635 077	11 969 901										
oct.	41 094 976	1 377 837	39 717 138	16 095 063	9 114 955	3 128 471	3 851 637	71 230 667	24 386 027	3 484 902	12 176 504										
nov.	40 827 156	1 446 007	39 381 148	16 345 329	9 053 232	3 455 533	3 836 564	70 363 992	24 666 477	3 450 441	11 558 389										
dec.	44 548 689	1 591 440	42 957 249	19 323 875	11 485 363	3 899 715	3 938 796	74 856 314	27 831 151	4 148 023	13 424 360										

Notă: Începând cu decembrie 1996 contul general al Trezoreriei statului este reflectat numai în bilanțul monetar al BNR.

14. BILANȚUL MONETAR AGREGAT AL BĂNCILOR

(continuare)

- milioane lei; sfârșitul perioadei -

Perioada									Sume în tranzit	Pasive interban-care	Depozite publice		
											Total	Finanțare pe termen mediu și lung	
	La termen												
Conturi ale populației	Altele 1)	Total	Agenți economici cu capital majoritar de stat	Agenți economici cu capital majoritar privat	Depozite ale populației	Altele 1)	Condiționate 2)						
1996	ian.	696 458	272 022	1 271 508	166 437	210 281	307 274	206 538	380 977	244 885	6 991 810	1 863 045	36 170
	feb.	804 507	302 800	1 437 125	156 134	243 146	361 593	245 316	430 936	249 813	7 104 499	1 980 274	36 163
	mar.	854 165	310 325	1 497 968	155 737	270 795	389 087	269 811	412 538	391 175	7 314 930	2 223 407	29 502
	apr.	804 462	338 691	1 385 034	109 341	253 472	408 236	191 410	422 575	415 585	7 240 662	2 233 184	29 482
	mai	827 539	337 237	1 516 816	121 507	339 194	419 462	182 598	454 055	329 947	7 475 001	2 482 863	29 475
	iun.	866 320	343 534	1 634 608	104 424	384 475	486 367	224 622	434 720	355 888	7 341 872	2 295 755	29 455
	iul.	912 974	397 402	1 680 397	108 336	352 040	502 069	238 777	479 175	351 619	7 799 936	2 523 225	29 455
	aug.	929 447	370 155	1 688 544	119 851	292 307	531 308	272 604	472 474	270 886	8 391 798	2 553 706	28 040
	sep.	928 944	370 445	1 887 254	111 486	455 910	555 421	289 141	475 297	400 606	8 771 648	2 829 003	27 730
	oct.	950 872	414 370	2 127 650	149 956	533 620	600 398	310 070	533 606	559 201	11 448 992	2 824 481	27 390
	nov.	1 010 608	623 187	2 235 589	170 835	524 128	602 717	383 874	554 034	429 657	12 254 433	2 781 513	18 296
	dec.	1 171 290	478 602	2 556 811	163 023	644 920	713 579	437 725	597 564	567 063	11 342 050	1 135 276	17 556
1997	ian.	1 733 221	705 507	3 893 920	305 895	1 015 665	1 079 025	650 019	843 315	807 861	10 826 613	1 360 052	15 197
	feb.	2 174 994	1 012 512	5 597 888	237 502	1 697 357	1 527 608	898 013	1 237 408	616 808	10 564 146	1 736 285	184 925
	mar.	1 944 993	1 093 588	5 386 828	271 790	1 539 947	1 459 545	820 966	1 294 580	435 525	10 541 418	1 631 655	176 528
	apr.	1 910 857	1 204 999	6 182 847	432 088	1 376 658	1 507 343	749 203	2 117 555	527 823	11 268 440	2 041 794	183 992
	mai	1 915 849	987 752	6 094 636	531 868	1 369 623	1 557 504	761 083	1 874 558	667 862	10 968 125	1 923 240	183 988
	iun.	1 917 363	1 011 701	5 354 997	390 649	974 058	2 047 964	300 713	1 641 613	725 546	11 303 454	3 009 787	181 095
	iul.	1 966 240	1 066 198	5 652 493	309 303	1 136 502	2 253 900	257 152	1 695 636	782 825	10 970 985	2 561 459	186 761
	aug.	2 031 904	1 077 530	5 950 109	350 435	1 293 822	2 470 721	284 053	1 551 078	764 424	11 799 392	3 644 214	190 398
	sep.	2 076 837	1 109 291	6 405 326	360 112	1 232 469	2 694 181	306 446	1 812 119	910 358	9 967 917	5 079 984	193 287
	oct.	2 110 508	1 025 775	7 276 015	414 198	1 443 057	3 063 520	299 880	2 055 361	1 057 758	10 868 949	2 990 068	190 885
	nov.	2 140 786	1 018 566	8 490 059	583 429	1 922 213	3 400 965	324 912	2 258 540	856 499	8 699 450	2 036 112	193 009
	dec.	2 277 233	1 080 103	8 243 887	609 948	1 502 147	3 735 266	267 176	2 129 349	102 950	8 751 521	2 169 066	181 998
1998	ian.	2 443 477	951 592	8 964 174	740 643	1 632 856	3 265 765	1 107 321	2 217 588	839 775	8 189 013	2 718 424	187 598
	feb.	2 376 809	974 331	9 040 605	898 948	1 433 320	4 091 192	519 514	2 097 630	843 958	9 461 489	1 633 865	227 501
	mar.	2 491 665	1 148 626	9 912 456	917 020	2 361 667	4 063 768	529 452	2 040 548	1 469 787	10 242 378	1 860 038	214 601
	apr.	2 454 830	1 047 297	10 454 534	1 221 315	2 780 624	4 121 573	396 785	1 934 238	1 008 977	9 867 227	1 453 863	230 410
	mai	2 546 907	1 057 445	10 796 256	1 001 503	3 085 828	4 302 331	472 159	1 934 435	883 387	9 028 820	1 799 506	250 753
	iun.	2 601 931	1 115 143	11 032 689	1 186 281	2 839 913	4 524 213	486 404	1 995 879	933 388	9 041 107	1 786 434	252 875
	iul.	2 633 102	1 279 923	11 385 234	1 087 074	3 025 296	4 767 288	479 061	2 026 514	848 113	10 760 837	1 765 247	249 202
	aug.	2 705 420	1 283 966	11 457 552	1 240 910	2 366 320	4 988 971	653 552	2 207 799	1 023 340	10 705 665	1 652 658	244 284
	sep.	2 833 246	1 310 991	11 741 781	1 390 988	2 246 526	5 387 168	493 874	2 223 225	1 141 613	12 468 757	1 643 538	252 264
	oct.	2 929 517	857 976	12 436 321	1 206 941	2 402 788	5 839 940	457 938	2 528 713	987 670	13 208 862	1 694 926	259 040
	nov.	3 032 340	1 177 900	12 963 581	777 125	2 883 823	6 424 627	549 360	2 328 647	961 419	13 031 372	2 071 207	257 117
	dec.	3 387 059	1 405 291	18 384 296	4 463 681	3 150 190	7 507 959	525 794	2 736 672	139 754	14 761 261	7 118 835	1 644 877
1999	ian.	3 501 437	1 330 602	20 493 718	5 041 291	3 972 135	8 059 917	715 353	2 705 022	1 144 101	13 276 480	3 722 531	1 776 430
	feb.	3 699 509	1 514 003	22 083 349	5 537 991	3 963 647	8 886 778	874 801	2 820 133	1 292 273	14 117 963	3 969 271	1 895 185
	mar.	4 188 584	1 734 368	24 475 497	5 658 499	3 844 440	10 454 565	948 537	3 569 457	1 347 284	17 933 041	4 700 837	2 210 445
	apr.	4 057 043	1 782 089	23 999 028	4 985 277	4 124 584	10 559 645	911 774	3 417 747	1 481 432	17 289 606	4 663 313	2 218 554
	mai	4 248 764	1 927 188	24 184 719	4 691 014	4 451 745	10 298 946	1 135 739	3 607 274	1 493 974	19 879 367	5 705 820	2 310 457
	iun.	4 184 118	1 644 668	24 291 598	3 435 018	4 830 175	10 150 448	1 613 030	4 262 927	1 841 926	14 619 237	6 074 290	2 408 838
	iul.	4 205 655	1 402 721	25 353 064	4 027 816	4 716 064	10 554 136	1 392 961	4 662 088	1 584 342	13 969 286	6 392 455	2 452 454
	aug.	4 235 758	1 556 900	24 507 185	2 015 545	6 073 296	10 572 546	1 520 992	4 324 806	1 952 149	12 791 583	6 248 134	2 452 612
	sep.	4 248 611	1 815 437	25 747 169	2 432 426	6 457 742	11 223 531	1 001 542	4 631 929	2 096 180	7 475 426	6 441 236	2 594 921
	oct.	4 426 859	1 847 139	27 695 373	2 881 340	6 329 793	12 608 769	1 086 136	4 789 335	1 844 037	7 358 676	5 137 282	2 656 420
	nov.	4 929 428	1 866 238	30 060 032	3 087 541	5 734 711	14 896 042	1 356 572	4 985 165	2 116 034	8 672 087	5 849 412	2 872 286
	dec.	5 067 189	2 135 895	27 905 224	1 041 670	5 252 087	15 977 426	982 936	4 651 105	232 449	9 626 508	5 630 419	2 902 088
2000	ian.	5 162 955	1 752 779	32 104 214	3 475 206	5 167 202	16 771 916	1 892 642	4 797 249	1 899 918	10 018 408	6 199 386	2 888 372
	feb.	5 086 913	1 697 642	32 256 004	3 110 709	6 049 890	16 395 531	1 916 025	4 783 848	1 277 236	8 012 060	5 674 003	2 916 721
	mar.	5 258 379	1 682 103	33 098 178	3 035 085	6 142 280	16 803 333	1 960 483	5 156 996	1 820 373	10 501 518	5 850 407	2 987 097
	apr.	5 340 480	1 614 883	33 885 455	3 232 588	5 970 993	17 625 993	2 127 666	4 928 216	1 519 392	10 197 144	5 733 901	3 061 353
	mai	5 550 071	1 729 863	35 659 816	3 220 959	6 813 242	17 829 534	2 183 121	5 612 960	1 750 748	8 933 095	5 840 205	3 098 761
	iun.	5 617 268	1 798 173	37 092 891	4 000 445	7 357 797	18 164 500	2 194 211	5 375 938	1 817 580	9 811 075	6 224 222	3 328 045
	iul.	5 763 640	1 819 606	38 921 832	3 947 182	8 532 434	19 071 015	2 071 408	5 299 794	1 989 913	8 804 289	6 452 976	3 401 581
	aug.	6 063 511	2 158 859	41 683 583	3 198 629	9 618 399	20 613 899	2 236 724	6 015 932	1 972 492	10 079 419	6 347 456	3 528 401
	sep.	6 477 188	1 842 861	44 290 686	2 880 953	10 241 352	22 602 182	2 299 415	6 266 784	2 653 270	10 142 916	6 790 461	3 739 033
	oct.	6 749 883	1 974 738	46 844 640	3 339 115	10 298 302	24 413 408	2 166 121	6 627 694	3 452 406	11 927 938	6 977 000	3 892 839
	nov.	7 615 763	2 041 884	45 697 515	2 956 545	10 410 836	23 361 067	2 095 627	6 873 440	2 648 263	10 442 000	6 986 439	4 189 202
	dec.	7 874 749	2 384 019	47 025 163	2 358 212	10 286 309	24 668 546	1 922 163	7 789 933	493 947	11 042 157	7 024 413	4 217 605

Notă: Începând cu decembrie 1996 contul general al Trezoreriei statului este reflectat numai în bilanțul monetar al BNR.

1) Includ și societățile de asigurare; 2) Includ și certificate de depozit.

14. BILANȚUL MONETAR AGREGAT AL BĂNCILOR

(continuare)

- milioane lei; sfârșitul perioadei -

Perioada												Conturi de capital	
	Disponibilități pentru investiții de la bugetul de stat 3)	Disponibilități ale bugetelor locale 3)	Fond pentru sănătate 3)	Fond pt. restruc-turarea economiei na-ționale 3)	Disponi-bilități ale instituțiilor de stat autofi-nanțate 3)	Disponibili-tăți din alte fonduri și fonduri speciale extra-bugetare	Disponi-bilități ale asigu-rărilor sociale de stat 3)	Fond de cerce-tare 3)	Disponi-bilități pentru fondul de șomaj	Disponi-bilități din plasa-mente ale Trezoreriei statului	Fond pentru pensia supli-mentară (de stat)	Total	Capital propriu Total
1996 ian.	38 292	58 006	30 664	576	33 189	1 180 973	381 722	21	100 068	x	3 364	3 453 760	2 466 502
feb.	53 793	62 372	35 362	576	35 639	1 263 240	391 321	19	98 295	x	3 494	3 799 124	2 693 606
mar.	48 829	70 709	30 500	576	35 903	1 508 427	401 689	-	94 444	x	2 828	3 815 092	2 670 773
apr.	49 613	77 937	24 601	994	38 078	1 508 167	413 992	10	89 116	x	1 194	3 484 658	2 148 145
mai	60 901	88 571	15 099	994	39 835	1 725 444	438 401	10	82 761	x	1 372	3 084 518	2 104 448
iun.	72 812	89 635	15 331	847	42 926	1 524 125	438 244	7 101	74 403	x	876	3 448 795	2 440 724
iul.	103 710	78 622	14 424	845	45 172	1 741 635	444 195	-	64 302	x	865	3 652 960	2 683 922
aug.	116 597	98 431	20 573	845	47 887	1 732 640	451 656	18	55 758	x	1 261	4 021 327	3 047 265
sep.	179 993	108 962	24 310	845	55 781	1 912 587	463 981	5 093	47 958	x	1 763	3 132 284	2 145 362
oct.	116 266	98 227	26 966	845	51 235	1 989 911	472 424	7	39 830	x	1 380	3 865 024	2 885 273
nov.	148 691	84 273	19 702	845	59 126	1 930 181	484 965	-	33 740	x	1 693	4 304 941	3 331 688
dec.	x	x	x	x	x	1 089 308	x	x	28 079	-	333	5 159 380	4 092 161
1997 ian.	x	x	x	x	x	1 171 436	x	x	23 075	150 000	344	6 996 585	5 353 577
feb.	x	x	x	x	x	1 150 510	x	x	20 524	380 000	326	6 362 684	4 858 885
mar.	x	x	x	x	x	1 436 729	x	x	18 067	-	331	6 379 892	5 018 942
apr.	x	x	x	x	x	1 741 164	x	x	16 344	100 000	294	6 581 698	5 103 130
mai	x	x	x	x	x	1 724 096	x	x	14 839	-	317	5 344 594	3 822 206
iun.	x	x	x	x	x	2 164 620	x	x	13 760	650 000	312	6 391 285	4 830 722
iul.	x	x	x	x	x	2 155 921	x	x	12 288	206 141	348	6 571 291	4 930 643
aug.	x	x	x	x	x	2 520 583	x	x	40 566	892 322	345	6 899 305	5 203 278
sep.	x	x	x	x	x	2 761 543	x	x	39 796	2 085 022	337	6 310 143	4 573 841
oct.	x	x	x	x	x	2 087 561	x	x	39 743	671 522	357	6 558 824	4 844 171
nov.	x	x	x	x	x	1 648 345	x	x	138 060	56 322	377	8 011 153	6 091 926
dec.	x	x	x	x	x	1 918 695	x	x	67 995	-	378	8 589 975	6 832 377
1998 ian.	x	x	x	x	x	1 398 908	x	x	56 521	1 075 000	397	8 237 810	6 271 861
feb.	x	x	x	x	x	1 350 403	x	x	55 587	-	374	7 743 115	5 578 629
mar.	x	x	x	x	x	1 590 501	x	x	54 534	-	402	9 466 278	7 636 282
apr.	x	x	x	x	x	1 169 258	x	x	53 337	-	858	10 087 753	8 201 668
mai	x	x	x	x	x	1 496 604	x	x	51 261	-	887	7 404 256	5 562 421
iun.	x	x	x	x	x	1 483 750	x	x	48 893	-	916	8 111 417	6 295 269
iul.	x	x	x	x	x	1 388 637	x	x	126 464	-	944	8 494 603	6 670 424
aug.	x	x	x	x	x	1 283 602	x	x	123 598	-	1 174	9 296 156	7 743 170
sep.	x	x	x	x	x	1 269 934	x	x	121 340	-	-	9 259 019	7 773 819
oct.	x	x	x	x	x	1 318 751	x	x	117 136	-	-	8 565 489	7 040 297
nov.	x	x	x	x	x	1 699 408	x	x	114 682	-	-	10 585 035	9 045 190
dec.	x	x	x	x	x	5 372 619	x	x	101 340	-	-	11 264 278	9 484 187
1999 ian.	x	x	x	x	x	1 752 498	x	x	93 602	100 000	-	11 711 855	9 479 645
feb.	x	x	x	x	x	1 981 840	x	x	92 246	-	-	12 307 665	9 814 523
mar.	x	x	x	x	x	2 403 937	x	x	86 455	-	-	15 893 348	12 816 127
apr.	x	x	x	x	x	2 360 375	x	x	84 384	-	-	17 816 756	12 172 341
mai	x	x	x	x	x	3 240 149	x	x	155 214	-	-	6 306 664	1 587 160
iun.	x	x	x	x	x	3 512 278	x	x	153 174	-	-	8 663 169	5 317 380
iul.	x	x	x	x	x	3 715 324	x	x	224 677	-	-	9 910 237	8 217 259
aug.	x	x	x	x	x	3 574 881	x	x	220 642	-	-	8 898 964	7 577 564
sep.	x	x	x	x	x	3 120 222	x	x	216 093	510 000	-	15 001 335	13 709 602
oct.	x	x	x	x	x	2 321 706	x	x	159 156	-	-	15 376 037	14 076 543
nov.	x	x	x	x	x	2 820 619	x	x	156 508	-	-	16 213 616	14 869 985
dec.	x	x	x	x	x	2 575 596	x	x	152 735	-	-	18 102 109	15 390 795
2000 ian.	x	x	x	x	x	2 473 174	x	x	147 810	690 029	-	17 524 724	15 408 144
feb.	x	x	x	x	x	2 472 648	x	x	135 986	148 649	-	17 761 278	15 327 777
mar.	x	x	x	x	x	2 685 606	x	x	132 368	45 336	-	18 998 504	15 785 071
apr.	x	x	x	x	x	2 511 925	x	x	127 340	33 283	-	20 075 059	16 836 407
mai	x	x	x	x	x	2 581 456	x	x	121 865	38 123	-	22 302 509	20 903 598
iun.	x	x	x	x	x	2 747 603	x	x	114 140	34 434	-	22 748 863	21 303 155
iul.	x	x	x	x	x	2 709 005	x	x	108 701	233 688	-	23 926 920	22 453 108
aug.	x	x	x	x	x	2 678 775	x	x	102 128	38 152	-	23 892 642	22 354 980
sep.	x	x	x	x	x	2 927 525	x	x	95 464	28 440	-	24 640 420	23 020 438
oct.	x	x	x	x	x	2 946 483	x	x	88 940	48 739	-	24 210 737	22 352 404
nov.	x	x	x	x	x	2 675 505	x	x	82 641	39 091	-	25 357 025	23 472 960
dec.	x	x	x	x	x	2 728 821	x	x	77 482	504	-	25 106 462	23 121 323

Notă: Începând cu decembrie 1996 contul general al Trezoreriei statului este reflectat numai în bilanțul monetar al BNR.

3) Începând cu decembrie 1996 se includ în contul general al Trezoreriei statului.

14. BILANȚUL MONETAR AGREGAT AL BĂNCILOR

(continuare)

- milioane lei; sfârșitul perioadei -

Perioada									Alte pasive		
	Capital statutar	Fond de rezervă	Fonduri de risc	Profit net	Alte fonduri	Capital suplimentar			Total	Diferențe favorabile nete din reevalua- rea acti- velor și pasivelor externe	Altele
						Total	Fonduri de risc	Alte fonduri proprii			
1996 ian.	622 857	437 389	x	569 242	837 013	987 258	368 908	618 350	2 741 607	134 929	2 606 678
feb.	606 550	450 169	x	748 112	888 776	1 105 518	396 657	708 861	3 198 945	149 285	3 049 660
mar.	589 540	487 336	x	712 391	881 505	1 144 319	413 150	731 169	3 942 494	477 480	3 465 013
apr.	580 151	580 388	x	79 801	907 805	1 336 513	474 687	861 826	4 507 236	68 078	4 439 157
mai	571 872	605 106	x	-391 341	1 318 812	980 070	484 668	495 402	4 881 799	58 070	4 823 729
iun.	592 454	647 363	x	-154 089	1 354 996	1 008 071	499 951	508 120	5 336 639	49 985	5 286 654
iul.	618 396	647 535	x	20 924	1 397 067	969 039	456 227	512 812	5 225 508	63 607	5 161 901
aug.	614 999	664 011	x	296 452	1 471 804	974 062	460 419	513 643	5 287 620	66 973	5 220 647
sep.	620 188	660 239	x	-158 090	1 023 025	986 922	463 024	523 898	6 731 288	80 694	6 650 594
oct.	847 981	590 553	x	54 371	1 392 368	979 751	463 451	516 300	6 665 397	95 301	6 570 096
nov.	837 439	603 655	x	393 829	1 496 765	973 252	429 864	543 389	7 213 956	117 387	7 096 569
dec.	1 012 452	690 101	x	1 451 772	937 837	1 067 219	444 061	623 158	6 890 209	174 409	6 715 800
1997 ian.	1 096 271	773 970	x	1 509 328	1 974 009	1 643 008	662 563	980 445	7 705 109	317 921	7 387 188
feb.	1 106 020	803 923	x	649 232	2 299 710	1 503 799	754 562	749 238	11 711 173	1 909 618	9 801 555
mar.	1 129 414	898 514	x	739 322	2 251 692	1 360 950	637 793	723 157	11 798 163	1 475 164	10 322 999
apr.	1 132 238	997 334	x	690 534	2 283 025	1 478 568	647 586	830 981	12 312 501	1 513 837	10 798 664
mai	1 132 586	1 020 772	x	-790 194	2 459 042	1 522 388	649 775	872 613	15 555 079	1 908 596	13 646 484
iun.	1 233 131	1 109 116	x	-122 914	2 611 389	1 560 563	653 578	906 985	16 639 678	1 870 751	14 768 927
iul.	1 287 383	1 139 710	x	27 809	2 475 741	1 640 648	662 444	978 205	16 585 846	1 993 883	14 591 962
aug.	1 394 607	1 167 534	x	218 721	2 422 416	1 696 027	675 717	1 020 310	16 285 543	2 126 408	14 159 136
sep.	1 441 281	1 134 051	x	-546 325	2 544 835	1 736 302	667 154	1 069 147	17 616 578	2 262 323	15 354 255
oct.	1 476 292	1 158 403	x	-389 384	2 598 861	1 714 652	682 050	1 032 602	19 802 685	2 400 404	17 402 281
nov.	1 531 909	1 231 962	x	572 164	2 755 891	1 919 227	775 696	1 143 531	19 902 477	2 031 217	17 871 260
dec.	1 564 959	1 315 822	x	1 209 369	2 742 228	1 757 598	646 642	1 110 956	18 403 287	919 242	17 484 045
1998 ian.	1 646 946	1 543 307	x	120 612	2 960 996	1 965 949	778 079	1 187 870	19 992 782	1 520 360	18 472 422
feb.	1 740 886	1 550 888	x	-880 597	3 167 452	2 164 487	783 617	1 380 869	20 883 845	1 402 277	19 481 568
mar.	1 836 136	1 675 272	x	821 079	3 303 794	1 829 996	836 699	993 297	20 822 494	110 688	20 711 806
apr.	1 836 669	1 830 211	x	1 213 607	3 321 181	1 886 084	838 161	1 047 923	21 005 878	168 220	20 837 658
mai	1 879 301	1 798 250	x	-1 469 507	3 354 376	1 841 835	817 847	1 023 988	24 607 885	137 024	24 470 860
iun.	1 924 537	1 901 025	x	-1 060 304	3 530 011	1 816 147	828 651	987 496	23 985 130	90 361	23 894 769
iul.	1 967 159	1 971 136	x	-963 515	3 695 645	1 824 179	832 673	991 506	24 394 873	106 436	24 288 437
aug.	2 407 372	1 931 106	x	54 218	3 350 474	1 552 986	763 839	789 147	24 612 981	136 435	24 476 546
sep.	3 724 322	1 918 750	x	-637 450	2 768 197	1 485 200	788 444	696 756	26 426 225	226 913	26 199 312
oct.	4 228 003	1 998 140	x	-2 051 866	2 866 021	1 525 191	824 124	701 067	28 137 150	286 609	27 850 541
nov.	4 471 268	2 205 439	x	-1 564 707	3 933 190	1 539 845	838 363	701 483	28 784 936	369 704	28 415 232
dec.	5 126 089	2 289 150	x	-2 479 540	4 548 488	1 780 091	885 904	894 187	24 871 896	131 608	24 740 289
1999 ian.	5 169 317	2 588 606	x	-3 172 380	4 894 103	2 232 210	917 060	1 315 150	28 183 554	93 580	28 089 974
feb.	5 191 582	2 756 925	x	-3 176 477	5 042 494	2 493 142	1 180 817	1 312 325	28 113 066	113 753	27 999 313
mar.	5 349 829	4 014 438	x	-2 499 370	5 951 231	3 077 221	1 261 120	1 816 101	31 441 674	157 963	31 283 711
apr.	5 361 303	3 840 081	x	-3 210 543	6 181 499	5 644 415	1 273 279	4 371 137	30 364 064	152 966	30 211 098
mai	5 345 027	2 784 134	951 729	-13 256 991	5 763 261	4 719 504	x	4 719 504	45 230 327	160 607	45 069 720
iun.	6 203 778	2 848 215	943 396	-11 131 332	6 453 322	3 345 790	x	3 345 790	35 628 233	6 975	35 621 258
iul.	7 809 589	2 950 150	915 674	-9 975 054	6 516 900	1 692 978	x	1 692 978	28 296 148	7 793	28 288 355
aug.	7 840 773	3 039 792	769 428	-10 360 003	6 287 574	1 321 401	x	1 321 401	28 901 419	8 278	28 893 141
sep.	7 936 786	2 993 017	934 103	-4 556 080	6 401 776	1 291 732	x	1 291 732	26 508 691	7 144	26 501 547
oct.	7 939 404	3 092 400	945 824	-4 299 124	6 398 038	1 299 494	x	1 299 494	26 154 964	2 094	26 152 870
nov.	8 252 144	3 200 987	1 018 868	-3 989 330	6 387 317	1 343 631	x	1 343 631	27 208 147	780	27 207 367
dec.	9 575 744	3 121 600	957 715	-4 769 925	6 505 660	2 711 314	x	2 711 314	20 656 680	19 527	20 637 153
2000 ian.	9 888 727	3 176 968	950 839	-5 027 831	6 419 440	2 116 580	x	2 116 580	24 312 571	2 135	24 310 436
feb.	10 212 497	3 331 372	1 033 939	-6 040 402	6 790 370	2 433 501	x	2 433 501	25 560 522	10 881	25 549 641
mar.	10 582 577	3 435 288	1 036 550	-6 365 927	7 096 583	3 213 433	x	3 213 433	25 078 625	53 481	25 025 144
apr.	10 925 293	3 770 791	1 071 686	-6 189 546	7 258 182	3 238 652	x	3 238 652	27 493 897	77 025	27 416 872
mai	12 094 531	3 732 778	1 034 300	-3 294 549	7 336 537	1 398 912	x	1 398 912	26 924 111	97 129	26 826 981
iun.	12 584 101	3 872 114	1 003 058	-2 864 778	6 708 660	1 445 709	x	1 445 709	26 932 674	3 483	26 929 190
iul.	12 919 703	4 037 124	1 006 243	-2 599 870	7 089 909	1 473 812	x	1 473 812	27 612 797	2 886	27 609 910
aug.	12 007 036	4 107 017	1 035 975	-1 937 515	7 142 467	1 537 662	x	1 537 662	28 426 404	600	28 425 804
sep.	12 560 510	4 273 024	1 066 091	-1 816 381	6 937 195	1 619 982	x	1 619 982	29 809 463	336	29 809 127
oct.	13 185 165	4 468 499	1 066 880	-2 988 138	6 619 998	1 858 333	x	1 858 333	28 034 254	35 444	27 998 809
nov.	12 986 476	4 502 403	1 088 109	-1 863 103	6 759 073	1 884 065	x	1 884 065	22 783 369	56 681	22 726 688
dec.	13 120 284	4 714 197	1 183 240	-2 604 017	6 707 619	1 985 138	x	1 985 138	16 507 053	87 768	16 419 285

15. SITUAȚIA MONETARĂ CONSOLIDATĂ

- milioane lei; sfârșitul perioadei -

Perioada	ACTIVE EXTERNE NETE			ACTIVE INTERNE NETE						
	Total	Aur	Valute convertibile nete	Total	Credite interne				Credite guvernamental, net	
					Total	Credit neguvernamental		Total	Bugetul de stat deficit (+) / excedent (-) 1)	
					Total	În lei	În valute convertibile			
1996 ian.	454 663	2 013 361	-1 558 698	17 799 370	17 963 785	16 779 009	11 879 084	4 899 925	1 184 776	+3 437 260
feb.	35 730	2 016 327	-1 980 597	18 868 828	18 733 458	17 494 902	11 968 103	5 526 800	1 238 556	+3 222 373
mar.	273 935	2 064 788	-1 790 853	19 085 768	19 340 161	18 075 336	12 323 360	5 751 975	1 264 825	+3 564 153
apr.	121 518	2 071 558	-1 950 040	19 676 030	20 079 107	18 656 659	12 633 130	6 023 529	1 422 448	+3 108 908
mai	44 037	2 082 860	-2 038 823	20 600 376	20 207 260	19 369 185	13 260 786	6 108 398	838 076	+2 710 791
iun.	-120 867	2 086 929	-2 207 796	21 526 076	21 521 630	19 882 599	13 361 485	6 521 113	1 639 032	+3 344 135
iul.	-359 480	2 094 473	-2 453 953	22 940 162	22 895 662	21 015 266	13 951 467	7 063 799	1 880 396	+3 634 941
aug.	-609 663	2 101 529	-2 711 192	23 845 395	23 584 739	21 517 073	14 228 289	7 288 784	2 067 666	+3 355 211
sep.	-581 023	2 206 601	-2 787 624	24 694 483	24 869 454	22 159 796	14 570 018	7 589 778	2 709 659	+4 232 121
oct.	-883 510	2 227 932	-3 111 442	26 811 144	27 275 355	23 787 264	15 498 804	8 288 460	3 488 091	+3 546 704
nov.	-1 294 846	2 237 656	-3 532 502	28 982 775	29 022 797	25 064 617	16 308 816	8 755 801	3 958 180	+4 050 184
dec.	-683 127	3 429 498	-4 112 625	31 017 757	31 450 022	26 841 440	16 942 968	9 898 472	4 608 582	x
1997 ian.	-2 746 170	3 437 347	-6 183 517	36 369 358	36 765 213	32 168 282	16 930 845	15 237 437	4 596 931	x
feb.	-4 470 958	3 441 258	-7 912 216	42 276 140	41 867 367	37 344 272	16 793 692	20 550 580	4 523 095	x
mar.	-3 595 046	3 482 332	-7 077 378	41 460 638	40 298 367	35 081 532	16 582 763	18 498 769	5 216 835	x
apr.	-1 296 460	3 524 223	-4 820 683	41 043 890	39 368 706	34 636 679	16 413 130	18 223 549	4 732 028	x
mai	-620 968	3 596 920	-4 217 888	42 262 038	40 414 751	35 971 428	15 284 545	20 686 884	4 443 322	x
iun.	3 625 259	3 666 749	-41 490	40 331 633	37 697 187	36 195 679	15 590 125	20 605 554	1 501 508	x
iul.	5 631 506	3 776 438	1 855 068	42 191 024	40 393 221	37 372 980	16 013 010	21 359 970	3 020 241	x
aug.	6 209 219	3 834 957	2 374 262	43 108 331	41 991 059	39 668 335	16 753 861	22 914 474	2 322 724	x
sep.	8 536 831	3 882 668	4 654 163	42 989 845	42 591 947	38 216 570	14 897 989	23 318 581	4 375 377	x
oct.	8 491 176	3 977 731	4 513 445	44 768 063	44 722 317	39 733 240	15 791 272	23 941 968	4 989 077	x
nov.	10 302 355	4 034 017	6 268 338	46 101 948	45 959 883	36 245 999	16 159 658	20 086 341	9 713 884	x
dec.	15 935 302	8 997 727	6 937 575	46 215 112	47 431 996	35 900 662	16 232 369	19 668 294	11 531 334	x
1998 ian.	15 004 932	9 133 061	5 871 871	45 255 133	49 348 211	38 245 741	16 998 302	21 247 439	11 102 470	x
feb.	14 993 353	9 160 306	5 833 047	46 845 243	51 784 285	40 260 789	18 007 279	22 253 510	11 523 497	x
mar.	12 932 157	9 225 814	3 706 343	50 877 591	54 559 216	41 319 059	18 495 720	22 823 339	13 240 157	x
apr.	12 650 579	9 264 503	3 386 076	52 234 051	56 981 530	42 404 302	19 415 841	22 988 461	14 577 229	x
mai	12 731 094	9 305 427	3 425 667	54 137 970	59 184 213	43 726 467	19 355 569	24 370 898	15 457 746	x
iun.	12 930 171	9 340 461	3 589 710	56 548 195	61 185 414	45 141 131	20 003 143	25 137 989	16 044 283	x
iul.	12 964 493	9 430 006	3 534 487	58 028 892	64 456 596	46 296 315	20 744 814	25 551 501	18 160 281	x
aug.	12 899 572	9 460 003	3 439 569	59 898 662	66 460 534	47 782 142	21 187 659	26 594 483	18 678 391	x
sep.	10 925 928	9 477 186	1 448 742	64 142 378	70 928 318	51 006 988	22 682 195	28 324 792	19 921 330	x
oct.	9 826 207	9 501 944	324 263	66 741 517	73 953 321	53 924 555	23 818 425	30 106 131	20 028 765	x
nov.	7 766 068	9 530 427	-1 764 359	71 430 057	77 814 084	56 435 604	24 555 172	31 880 432	21 378 480	x
dec.	16 162 110	10 155 485	6 006 625	76 367 782	79 919 360	59 086 517	24 272 609	34 813 908	20 832 843	x
1999 ian.	15 328 334	10 167 009	5 161 325	76 625 229	82 678 490	62 212 254	25 258 198	36 954 056	20 466 237	x
feb.	12 086 538	10 177 402	1 909 136	84 440 009	90 074 974	65 429 580	25 252 665	40 176 915	24 645 394	x
mar.	12 629 276	10 194 878	2 434 398	88 134 794	95 227 611	72 138 258	25 665 853	46 472 405	23 089 353	x
apr.	12 197 556	10 201 141	1 996 415	86 723 141	93 463 285	71 660 080	26 171 483	45 488 597	21 803 205	x
mai	13 342 548	10 235 459	3 107 089	86 825 193	96 193 971	73 664 892	25 947 957	47 716 935	22 529 079	x
iun.	15 250 381	10 245 314	5 005 067	88 247 270	92 441 241	61 861 257	24 831 173	37 030 084	30 579 984	x
iul.	18 425 242	10 293 466	8 131 776	90 553 178	92 110 369	56 873 985	24 611 686	32 262 299	35 236 384	x
aug.	24 053 606	10 332 340	13 721 266	86 872 511	89 131 033	56 687 070	24 268 992	32 418 078	32 443 963	x
sep.	28 082 746	10 365 959	17 716 787	86 088 349	91 620 805	57 470 932	24 811 378	32 659 554	34 149 873	x
oct.	30 283 840	10 388 202	19 895 638	86 099 455	94 337 032	59 601 029	25 501 170	34 099 860	34 736 003	x
nov.	31 601 367	10 415 730	21 185 637	88 141 792	97 046 108	62 112 394	25 996 858	36 115 536	34 933 714	x
dec.	41 380 750	17 628 942	23 751 808	92 741 702	101 340 362	57 719 485	24 444 938	33 274 548	43 620 877	x
2000 ian.	41 652 119	17 665 293	23 986 826	87 793 576	102 863 200	59 818 261	25 640 754	34 177 507	43 044 938	x
feb.	39 944 082	17 681 767	22 262 315	91 675 916	104 357 962	61 804 036	26 201 674	35 602 362	42 553 926	x
mar.	44 756 179	17 698 213	27 057 966	91 348 421	105 710 337	62 556 405	25 966 224	36 590 181	43 153 932	x
apr.	48 261 292	17 772 187	30 489 105	91 257 048	108 544 095	64 490 445	26 613 119	37 877 326	44 053 651	x
mai	50 310 087	17 779 641	32 530 446	92 735 941	110 389 986	66 678 284	26 707 047	39 971 237	43 711 702	x
iun.	58 459 569	17 800 793	40 658 776	90 050 389	107 528 624	67 205 782	26 558 539	40 647 244	40 322 841	x
iul.	65 915 462	17 811 574	48 103 888	86 974 323	108 440 388	67 570 049	27 598 482	39 971 567	40 870 339	x
aug.	70 780 986	17 829 229	52 951 757	87 353 771	109 037 019	69 907 872	28 012 355	41 895 517	39 129 147	x
sep.	78 202 713	17 848 399	60 354 314	85 066 882	109 886 197	73 162 981	30 111 623	43 051 357	36 723 216	x
oct.	83 533 398	17 874 643	65 658 755	80 529 831	106 673 642	74 275 178	31 271 544	43 003 635	32 398 463	x
nov.	83 182 953	17 882 293	65 300 660	81 377 225	102 546 969	70 783 117	30 445 392	40 337 725	31 763 851	x
dec.	92 911 746	23 848 598	69 063 148	92 148 215	112 885 528	75 007 107	30 410 835	44 596 272	37 878 421	x

Notă: Începând cu decembrie 1996 contul general al Trezoreriei Statului este reflectat numai în bilanțul monetar al BNR.

1) Începând cu decembrie 1996 se includ în contul general al Trezoreriei Statului.

15. SITUAȚIA MONETARĂ CONSOLIDATĂ

(continuare)

- milioane lei; sfârșitul perioadei -

Perioada										
	Titluri de stat	Alte credite guvernamentale	Bugetele locale deficit (+) / excedent (-) 1)	Bugetul asigurărilor sociale de stat 1) deficit (+) / excedent (-)	Fond de cercetare 1)	Fond pentru sănătate 1)	Fond pentru pensia suplimentară de stat	Datorie publică pe termen mediu și lung 2)	Depozite din finanțarea externă pe termen mediu și lung	Fond pentru restructurarea economiei naționale din reevaluarea stocurilor 1)
1996 ian.	708 868	1 070 277	-164 707	-79 460	-149	-44 106	-387 766	158 883	-263 233	-720
feb.	939 944	1 140 277	-181 374	-31 308	-19	-44 330	-405 175	158 883	-226 971	-720
mar.	1 127 044	1 140 277	-197 492	+22 383	-	-40 370	-398 995	158 774	-500 663	-721
apr.	1 221 567	1 140 277	-196 479	+82 012	-10	-40 256	-379 204	158 772	-87 956	-1 139
mai	1 275 499	1 140 277	-203 701	+77 481	-2 254	-24 402	-360 828	149 928	-43 061	-994
iun.	1 317 825	1 140 277	-216 590	+133 630	-7 101	-27 145	-372 880	149 928	-50 625	-847
iul.	1 430 797	1 140 277	-216 537	+225 600	-	-29 009	-351 962	149 928	-32 755	-845
aug.	1 603 554	1 140 277	-227 890	+304 504	-263	-39 594	-334 162	149 936	-33 362	-845
sep.	1 606 638	1 140 277	-230 502	+353 667	-5 093	-42 065	-336 914	149 936	-46 527	-845
oct.	3 488 517	1 140 276	-229 202	+435 714	-23	-54 425	-339 597	149 936	-40 793	-845
nov.	3 494 764	1 132 000	-220 955	+491 323	-	-44 673	-332 540	149 913	-52 524	-845
dec.	3 764 299	1 132 000	x	x	x	x	-333	149 913	-17 556	x
1997 ian.	4 087 431	1 132 000	x	x	x	x	-344	149 913	-15 197	x
feb.	4 438 389	1 132 000	x	x	x	x	-326	144 769	-184 925	x
mar.	4 122 495	1 132 000	x	x	x	x	-331	144 769	-176 528	x
apr.	5 012 366	1 132 000	x	x	x	x	-294	143 619	-183 992	x
mai	5 000 143	1 132 000	x	x	x	x	-317	143 667	-183 988	x
iun.	4 846 472	1 132 000	x	x	x	x	-312	142 001	-181 095	x
iul.	4 954 731	1 132 000	x	x	x	x	-348	141 824	-186 761	x
aug.	6 340 651	-	x	x	x	x	-345	141 824	-190 398	x
sep.	6 340 433	-	x	x	x	x	-337	141 824	-193 287	x
oct.	3 883 072	-	x	x	x	x	-357	141 824	-190 885	x
nov.	4 392 417	-	x	x	x	x	-377	141 825	-193 009	x
dec.	5 752 249	-	x	x	x	x	-378	141 825	-181 998	x
1998 ian.	5 792 791	-	x	x	x	x	-397	305 667	-187 598	x
feb.	5 674 395	-	x	x	x	x	-374	438 157	-227 501	x
mar.	5 639 046	-	x	x	x	x	-402	145 972	-214 601	x
apr.	6 550 169	-	x	x	x	x	-858	155 650	-230 410	x
mai	8 137 041	-	x	x	x	x	-887	143 564	-250 753	x
iun.	8 822 379	-	x	x	x	x	-916	143 564	-252 875	x
iul.	11 336 109	-	x	x	x	x	-944	143 564	-249 202	x
aug.	11 076 002	-	x	x	x	x	-1 174	143 564	-244 284	x
sep.	11 987 692	-	x	x	x	x	-	143 564	-252 264	x
oct.	11 940 885	-	x	x	x	x	-	142 161	-259 040	x
nov.	10 995 109	-	x	x	x	x	-	139 302	-257 117	x
dec.	15 096 358	-	x	x	x	x	-	137 262	-1 644 877	x
1999 ian.	14 580 819	-	x	x	x	x	-	137 262	-1 776 430	x
feb.	16 032 377	-	x	x	x	x	-	137 264	-1 895 185	x
mar.	16 222 234	-	x	x	x	x	-	137 264	-2 210 445	x
apr.	16 506 633	-	x	x	x	x	-	137 264	-2 218 554	x
mai	15 155 023	-	x	x	x	x	-	137 265	-2 310 457	x
iun.	16 826 696	2 508 000	x	x	x	x	-	137 264	-2 408 838	x
iul.	16 498 717	3 432 300	x	x	x	x	-	137 264	-2 452 454	x
aug.	14 793 680	5 857 300	x	x	x	x	-	137 264	-2 452 612	x
sep.	11 985 461	4 877 300	x	x	x	x	-	x	-2 594 921	x
oct.	11 716 001	3 445 403	x	x	x	x	-	x	-2 656 420	x
nov.	12 336 734	1 570 403	x	x	x	x	-	x	-2 872 286	x
dec.	15 928 235	1 060 000	x	x	x	x	-	x	-2 902 088	x
2000 ian.	18 701 703	-	x	x	x	x	-	x	-2 888 372	x
feb.	19 480 996	-	x	x	x	x	-	x	-2 916 721	x
mar.	21 762 434	-	x	x	x	x	-	x	-2 987 097	x
apr.	23 721 646	-	x	x	x	x	-	x	-3 061 353	x
mai	26 730 866	-	x	x	x	x	-	x	-3 098 761	x
iun.	26 537 955	-	x	x	x	x	-	x	-3 328 045	x
iul.	26 174 627	45 411	x	x	x	x	-	x	-3 401 581	x
aug.	21 836 518	51 458	x	x	x	x	-	x	-3 528 401	x
sep.	21 448 323	53 288	x	x	x	x	-	x	-3 739 033	x
oct.	17 373 058	1 624 574	x	x	x	x	-	x	-3 892 839	x
nov.	19 273 343	52 160	x	x	x	x	-	x	-4 189 202	x
dec.	19 041 836	186 847	x	x	x	x	-	x	-4 217 605	x

1) Începând cu decembrie 1996 se includ în contul general al Trezoreriei statului.

2) Conform Legii nr.7/1992 și, începând cu luna septembrie 1994, potrivit Ordonanței Guvernului nr.1/1994.

15. SITUAȚIA MONETARĂ CONSOLIDATĂ

(continuare)

- milioane lei; sfârșitul perioadei -

Perioada										Alte active, net
										Total
	Depozite ale instituțiilor de stat autofinanțate 1)	Depozite ale fondului pt. plata ajutorului de șomaj	Alte fonduri extra-bugetare	Fond din reevaluația aurului, net	Disponibil al Trezoreriei statului 1)	Obligațiuni în valută	Contul general al Trezoreriei statului	Alte titluri de stat	Disponibilități din plasamentele ale Trezoreriei statului	
1996 ian.	-39 673	-1 761 281	-1 383 910	-2 000	-63 506	x	x	x	x	-164 415
feb.	-42 175	-1 795 579	-1 447 146	-2 000	-46 124	x	x	x	x	135 370
mar.	-62 217	-1 823 683	-1 673 686	-2 000	-47 979	x	x	x	x	-254 393
apr.	-91 315	-1 782 242	-1 622 380	-2 000	-86 107	x	x	x	x	-403 077
mai	-99 800	-1 866 904	-1 848 426	-2 000	-63 530	x	x	x	x	393 116
iun.	-108 273	-1 944 474	-1 644 335	-2 000	-72 493	x	x	x	x	4 446
iul.	-115 429	-2 004 424	-1 869 552	-2 000	-78 634	x	x	x	x	44 501
aug.	-125 391	-2 086 060	-1 882 601	-2 000	-74 591	320 943	x	x	x	260 656
sep.	-134 926	-2 164 523	-2 052 815	-2 000	-98 522	341 752	x	x	x	-174 972
oct.	-131 429	-2 246 449	-2 472 020	-2 000	-110 162	353 890	x	x	x	-464 211
nov.	-141 257	-2 340 865	-2 442 485	-2 000	-158 195	376 336	x	x	x	-40 022
dec.	x	-28 079	-1 089 323	-	x	422 868	274 793	x	x	-432 264
1997 ian.	x	-23 075	-1 171 464	-	x	621 674	-34 007	x	-150 000	-395 855
feb.	x	-20 524	-1 163 557	-	x	811 571	-254 303	x	-380 000	408 773
mar.	x	-18 067	-1 436 931	-	x	1 257 880	191 547	x	-	1 162 271
apr.	x	-16 344	-1 741 233	-	x	1 275 417	-789 511	x	-100 000	1 675 184
mai	x	-14 839	-1 731 253	-	x	1 278 238	-1 180 329	x	-	1 847 288
iun.	x	-13 760	-4 637 393	-	x	1 263 455	-399 860	x	-650 000	2 634 446
iul.	x	-12 288	-3 020 185	-	x	1 313 439	-1 096 031	x	-206 141	1 797 803
aug.	x	-40 566	-3 017 960	-	x	560 325	-578 486	x	-892 322	1 117 272
sep.	x	-39 796	-3 258 849	-	x	570 450	-474 537	3 374 497	-2 085 022	397 898
oct.	x	-39 743	-2 088 190	-	x	580 425	-45	3 374 497	-671 522	45 746
nov.	x	-138 060	-1 648 695	-	x	589 500	-1 247 892	7 874 497	-56 322	142 065
dec.	x	-67 995	-1 918 746	-	x	601 725	-669 845	7 874 497	-	-1 216 884
1998 ian.	x	-56 521	-1 398 978	-	x	618 600	-770 591	7 874 497	-1 075 000	-4 093 078
feb.	x	-55 587	-1 401 455	-	x	607 875	-1 386 511	7 874 497	-	-4 939 042
mar.	x	-54 534	-1 590 512	-	x	1 467 721	-328 460	8 175 926	-	-3 681 625
apr.	x	-53 337	-1 169 304	-	x	2 305 467	-1 156 024	8 175 876	-	-4 747 479
mai	x	-51 261	-1 496 775	-	x	2 351 385	-1 550 444	8 175 877	-	-5 046 242
iun.	x	-48 893	-1 483 880	-	x	2 377 054	-1 688 076	8 175 926	-	-4 637 220
iul.	x	-126 464	-1 391 896	-	x	3 251 543	-2 978 354	8 175 925	-	-6 427 704
aug.	x	-123 598	-1 283 856	-	x	3 330 079	-2 394 268	8 175 926	-	-6 561 872
sep.	x	-121 340	-1 270 323	-	x	3 915 418	-2 657 344	8 175 927	-	-6 785 940
oct.	x	-117 136	-1 319 353	-	x	4 008 199	-2 542 880	8 175 927	-	-7 211 804
nov.	x	-114 682	-1 699 959	-	x	4 207 710	-67 810	8 175 927	-	-6 384 027
dec.	x	-101 340	-5 372 787	-	x	4 570 380	-22 918	8 170 763	-	-3 551 578
1999 ian.	x	-93 602	-1 752 709	-	x	4 846 616	-3 546 281	8 170 563	-100 000	-6 053 261
feb.	x	-92 246	-2 030 172	-	x	5 330 692	-1 006 180	8 168 845	-	-5 634 966
mar.	x	-86 455	-2 404 208	-	x	4 606 682	-1 344 563	8 168 845	-	-7 092 817
apr.	x	-84 384	-2 360 586	-	x	4 620 480	-2 966 493	8 168 844	-	-6 740 144
mai	x	-155 214	-3 240 149	-	x	6 040 843	-1 449 035	8 350 804	-	-9 368 779
iun.	x	-153 174	-3 512 278	-	x	8 542 057	-3 892 413	12 532 670	-	-4 193 971
iul.	x	-224 677	-3 776 315	-	x	7 742 615	-1 358 091	15 237 025	-	-1 557 191
aug.	x	-220 642	-3 575 167	-	x	7 831 514	-5 205 327	15 277 951	-	-2 258 522
sep.	x	-216 093	-3 120 222	-	x	9 508 413	-3 374 626	17 594 561	-510 000	-5 532 456
oct.	x	-159 156	-2 321 706	-	x	9 728 538	-3 911 203	18 894 546	-	-8 237 577
nov.	x	-156 508	-2 820 619	-	x	10 318 186	-2 336 743	18 894 546	-	-8 904 316
dec.	x	-152 735	-2 575 596	-	x	14 021 955	-2 846 741	21 087 847	-	-8 598 660
2000 ian.	x	-147 810	-2 473 174	-	x	11 370 249	-1 915 475	21 087 847	-690 029	-15 069 624
feb.	x	-135 986	-2 495 640	-	x	11 633 111	-2 486 102	19 622 916	-148 649	-12 682 046
mar.	x	-132 368	-2 709 313	-	x	9 995 553	-2 353 247	19 623 306	-45 336	-14 361 915
apr.	x	-127 340	-2 968 398	-	x	9 073 638	-2 174 565	19 623 306	-33 283	-17 287 048
mai	x	-121 865	-2 845 354	-	x	7 614 127	-4 152 495	19 623 306	-38 123	-17 654 045
iun.	x	-114 140	-8 131 060	-	x	8 266 067	-2 496 807	19 623 306	-34 434	-17 478 235
iul.	x	-108 701	-7 035 528	-	x	8 270 362	-1 950 618	19 110 056	-233 688	-21 466 065
aug.	x	-102 128	-2 708 069	-	x	8 289 464	-2 298 761	17 627 219	-38 152	-21 683 248
sep.	x	-95 464	-2 997 328	-	x	6 745 972	-2 291 322	17 627 219	-28 440	-24 819 315
oct.	x	-88 940	-3 352 458	-	x	2 539 805	-3 719 887	21 963 889	-48 739	-26 143 810
nov.	x	-82 641	-6 418 196	-	x	2 565 802	-5 306 212	25 907 889	-39 091	-21 169 744
dec.	x	-77 482	-4 704 636	-	x	2 757 719	-1 015 642	25 907 889	-504	-20 737 313

1) Începând cu decembrie 1996 se includ în contul general al Trezoreriei statului.

15. SITUAȚIA MONETARĂ CONSOLIDATĂ

(continuare)

- milioane lei; sfârșitul perioadei -

Perioada						MASA MONETARĂ (M2)			Pro memoria	
	Active externe neconvertibile nete	Sume în tranzit între sediile băncii	Conturi de capital	Participații la bănci străine, lichidități 3)	Altele	Total	din care:		Preț aur (lei/gram) 4)	Curs de schimb la sfârșitul perioadei (lei/USD)
							În lei	În valute convertibile		
1996 ian.	-18 015	-239 569	-3 689 296	181 569	3 600 896	18 254 033	14 194 635	4 059 399	23 940,00	2 640,00
feb.	-7 604	-205 040	-4 022 839	200 321	4 170 532	18 904 558	14 300 741	4 603 817	39 122,90	2 859,00
mar.	-9 283	-404 838	-4 074 559	203 017	4 031 270	19 359 703	14 612 637	4 747 066	39 122,90	2 937,00
apr.	-26 553	-405 207	-3 760 417	198 990	3 590 110	19 797 547	15 264 128	4 533 420	39 122,90	2 913,00
mai	-26 406	-340 214	-2 980 943	200 632	3 540 047	20 644 413	15 915 310	4 729 103	39 122,90	2 951,00
iun.	-28 472	-337 944	-3 658 702	207 888	3 821 676	21 405 209	16 546 894	4 858 316	39 122,90	3 028,00
iul.	-33 940	-291 962	-3 905 954	234 588	4 041 769	22 580 683	17 435 183	5 145 500	39 122,90	3 135,00
aug.	-31 176	-252 787	-4 225 827	236 895	4 533 552	23 235 732	18 046 035	5 189 697	39 122,90	3 162,00
sep.	-31 949	-408 528	-3 390 311	241 481	3 414 334	24 113 460	18 684 140	5 429 319	39 122,90	3 261,00
oct.	-33 427	-554 618	-4 144 601	252 555	4 015 880	25 927 634	20 176 954	5 750 680	39 122,90	3 375,00
nov.	-33 508	-447 813	-4 480 377	270 706	4 650 969	27 687 929	21 215 464	6 472 465	39 122,90	3 591,00
dec.	-36 188	-518 253	-5 300 526	x	5 422 702	30 334 630	23 249 001	7 085 630	39 122,90	4 035,00
1997 ian.	-37 321	-747 263	-7 251 001	x	7 639 729	33 623 187	22 781 401	10 841 786	95 823,00	5 932,00
feb.	-37 618	-659 253	-6 542 456	x	7 648 101	37 805 182	22 750 316	15 054 866	95 823,00	7 744,00
mar.	-41 231	-362 103	-6 862 253	x	8 427 858	37 865 593	24 033 926	13 831 666	95 823,00	6 996,00
apr.	-44 769	-452 289	-7 042 612	x	9 214 854	39 747 430	25 814 138	13 933 292	95 823,00	7 095,00
mai	-54 047	-631 982	-5 500 404	x	8 033 722	41 641 071	28 395 415	13 245 656	95 823,00	7 110,00
iun.	-125 000	-759 375	-6 382 450	x	9 901 271	43 956 892	30 882 184	13 074 708	95 823,00	7 032,00
iul.	-138 901	-602 762	-6 771 560	x	9 311 026	47 822 530	33 725 962	14 096 568	95 823,00	7 354,00
aug.	-143 436	-726 607	-7 126 831	x	9 114 146	49 317 550	34 518 200	14 799 350	95 823,00	7 471,00
sep.	-173 304	-1 128 350	-6 128 867	x	7 828 420	51 526 675	36 160 936	15 365 740	95 823,00	7 613,00
oct.	-247 100	-1 038 552	-6 227 635	x	7 559 033	53 259 238	37 369 406	15 889 832	95 823,00	7 741,00
nov.	-171 668	-832 572	-7 543 135	x	8 689 440	56 404 302	38 725 218	17 679 085	95 823,00	7 860,00
dec.	-175 727	-87 231	-9 101 579	x	8 147 653	62 150 414	44 464 140	17 686 275	95 823,00	8 023,00
1998 ian.	-168 209	-473 850	-8 323 278	x	4 872 260	60 260 066	42 211 050	18 049 016	95 823,00	8 248,00
feb.	-179 197	-656 960	-7 475 583	x	3 372 699	61 838 596	43 878 469	17 960 127	95 823,00	8 105,00
mar.	-149 470	-1 300 878	-8 816 303	x	6 585 027	63 809 749	44 364 074	19 445 675	95 823,00	8 490,00
apr.	-133 387	-727 681	-9 733 941	x	5 847 530	64 884 630	46 011 154	18 873 476	95 823,00	8 345,00
mai	-147 050	-646 902	-6 617 998	x	2 365 708	66 869 065	47 443 331	19 425 733	95 823,00	8 511,00
iun.	-137 294	-971 317	-6 954 228	x	3 425 619	69 478 366	49 390 349	20 088 017	95 823,00	8 670,00
iul.	-138 929	-688 222	-7 807 155	x	2 206 602	70 993 385	50 312 920	20 680 465	95 823,00	8 744,00
aug.	-144 129	-762 036	-8 506 666	x	2 850 959	72 798 234	51 423 047	21 375 187	95 823,00	8 924,00
sep.	-125 040	-721 819	-8 412 449	x	2 473 368	75 068 306	53 126 091	21 942 215	95 823,00	9 162,00
oct.	-122 776	-615 469	-7 767 304	x	1 293 745	76 567 724	53 870 730	22 696 994	95 823,00	9 592,00
nov.	-121 583	-375 154	-9 491 589	x	3 604 300	79 196 125	55 736 386	23 459 739	95 823,00	10 082,00
dec.	-125 870	21 550	-11 457 847	x	8 010 590	92 529 892	62 328 428	30 201 465	101 272,00	10 951,00
1999 ian.	-129 933	-1 130 036	-11 968 260	x	7 174 969	91 953 563	60 214 526	31 739 037	101 272,00	11 614,00
feb.	-145 443	-1 199 339	-12 620 088	x	8 329 904	96 526 547	61 895 352	34 631 195	101 272,00	12 774,00
mar.	-141 851	-1 176 435	-16 230 985	x	10 456 453	100 764 071	61 776 317	38 987 754	101 272,00	14 925,00
apr.	-146 899	-1 279 472	-18 098 475	x	12 784 702	98 920 697	61 114 504	37 806 193	101 272,00	14 992,00
mai	-149 512	-1 407 130	-6 581 336	x	-1 230 800	100 167 740	61 509 846	38 657 894	101 272,00	15 622,00
iun.	-143 870	-1 530 209	-8 941 386	x	6 421 494	103 497 651	64 607 392	38 890 259	101 272,00	15 840,00
iul.	-134 700	-908 766	-10 306 438	x	9 792 714	108 978 420	68 701 705	40 276 715	101 272,00	16 037,00
aug.	-145 311	-2 091 527	-9 337 621	x	9 315 938	110 926 117	70 539 789	40 386 328	101 272,00	16 220,00
sep.	-117 132	-1 676 624	-15 488 262	x	11 749 562	114 171 095	72 009 258	42 161 837	101 272,00	16 488,00
oct.	-410 376	-1 497 435	-15 921 989	x	9 592 222	116 383 295	72 293 731	44 089 564	101 272,00	16 870,00
nov.	-117 095	-1 734 873	-16 694 127	x	9 641 778	119 743 158	71 790 149	47 953 009	101 272,00	17 893,00
dec.	-113 702	-365 166	-18 348 599	x	10 228 807	134 122 453	83 640 941	50 481 511	170 703,00	18 255,00
2000 ian.	-108 638	-1 687 784	-17 994 471	x	4 721 269	129 445 695	79 644 012	49 801 683	170 703,00	18 465,00
feb.	-110 175	395 161	-18 212 346	x	5 245 314	131 619 998	82 527 081	49 092 918	170 703,00	18 892,00
mar.	-118 539	-1 680 433	-19 517 147	x	6 954 203	136 104 600	84 884 441	51 220 159	170 703,00	19 480,00
apr.	-139 902	-1 412 631	-20 706 488	x	4 971 973	139 518 340	87 951 035	51 567 304	170 703,00	20 076,00
mai	-144 629	-1 433 192	-22 923 557	x	6 847 334	143 046 028	88 030 643	55 015 385	170 703,00	20 697,00
iun.	-150 297	-1 727 781	-23 398 841	x	7 798 685	148 509 958	90 839 956	57 670 001	170 703,00	21 358,00
iul.	-302 156	-1 830 608	-24 699 388	x	5 366 087	152 889 785	92 623 023	60 266 761	170 703,00	21 890,00
aug.	-130 836	-1 603 783	-24 663 084	x	4 714 455	158 134 756	93 350 161	64 784 595	170 703,00	22 973,00
sep.	-147 553	-2 137 895	-25 404 805	x	2 870 938	163 269 595	95 053 883	68 215 712	170 703,00	24 169,00
oct.	-115 555	-3 299 250	-25 049 518	x	2 320 512	164 063 229	92 832 562	71 230 667	170 703,00	24 850,00
nov.	-114 606	-2 086 395	-26 093 049	x	7 124 306	164 560 176	94 196 186	70 363 992	170 703,00	25 364,00
dec.	-103 348	-599 453	-25 723 622	x	5 689 110	185 059 961	110 203 646	74 856 314	227 264,00	25 926,00

3) Începând cu decembrie 1996 sunt incluse la "Active externe nete". 4) În perioadele februarie 1996 - noiembrie 1996 și martie 1997 - noiembrie 1997, mișcările (intrări și ieșiri) s-au efectuat la prețul curent. Stocul se revaluează la sfârșitul anului.

16. SITUAȚIA MONETARĂ

- milioane lei; sfârșitul perioadei -

Perioada	TOTAL ACTIV	ACTIVE EXTERNE					ACTIVE INTERNE		
		Total	Aur	Valute convertibile	mil. USD	Valute neconverti- bile	TOTAL	Credit neguver- namental	Credit governa- mental net
1996 ian.	23 840 446	5 876 660	2 013 361	3 855 984	1 461	7 315	17 963 785	16 779 009	1 184 776
feb.	24 793 117	6 059 659	2 016 327	4 035 311	1 411	8 021	18 733 458	17 494 902	1 238 556
mar.	26 014 843	6 674 682	2 064 788	4 601 983	1 567	7 911	19 340 161	18 075 336	1 264 825
apr.	26 376 385	6 297 278	2 071 558	4 218 024	1 448	7 696	20 079 107	18 656 659	1 422 448
mai	27 561 867	7 354 607	2 082 860	5 264 082	1 784	7 665	20 207 260	19 369 185	838 076
iun.	29 484 109	7 962 479	2 086 929	5 867 642	1 938	7 908	21 521 630	19 882 599	1 639 032
iul.	31 026 351	8 130 689	2 094 473	6 027 812	1 923	8 404	22 895 662	21 015 266	1 880 396
aug.	31 281 111	7 696 372	2 101 529	5 586 300	1 767	8 543	23 584 739	21 517 073	2 067 666
sep.	32 710 307	7 840 853	2 206 601	5 625 692	1 725	8 560	24 869 454	22 159 796	2 709 659
oct.	36 745 919	9 470 564	2 227 932	7 233 791	2 143	8 841	27 275 355	23 787 264	3 488 091
nov.	38 681 051	9 658 255	2 237 656	7 411 335	2 064	9 264	29 022 797	25 064 617	3 958 180
dec.	43 655 761	12 205 739	3 429 498	8 766 061	2 173	10 180	31 450 022	26 841 440	4 608 582
1997 ian.	51 191 973	14 426 759	3 437 347	10 974 955	1 850	14 457	36 765 213	32 168 282	4 596 931
feb.	59 511 219	17 643 853	3 441 258	14 183 931	1 832	18 664	41 867 367	37 344 272	4 523 095
mar.	57 476 407	17 178 041	3 482 332	13 678 536	1 955	17 173	40 298 367	35 081 532	5 216 835
apr.	58 972 451	19 603 745	3 524 223	16 062 471	2 264	17 050	39 368 706	34 636 679	4 732 028
mai	60 764 034	20 349 283	3 596 920	16 744 542	2 355	7 821	40 414 751	35 971 428	4 443 322
iun.	61 276 623	23 579 436	3 666 749	19 904 935	2 831	7 752	37 697 187	36 195 679	1 501 508
iul.	67 102 383	26 709 162	3 776 438	22 924 763	3 117	7 961	40 393 221	37 372 980	3 020 241
aug.	69 985 219	27 994 159	3 834 957	24 151 078	3 233	8 124	41 991 059	39 668 335	2 322 724
sep.	74 903 579	32 311 632	3 882 668	28 420 684	3 733	8 280	42 591 947	38 216 570	4 375 377
oct.	77 579 626	32 857 308	3 977 731	28 871 402	3 730	8 176	44 722 317	39 733 240	4 989 077
nov.	80 591 193	34 631 310	4 034 017	30 589 002	3 892	8 292	45 959 883	36 245 999	9 713 884
dec.	87 583 785	40 151 789	8 997 727	31 145 644	3 882	8 418	47 431 996	35 900 662	11 531 334
1998 ian.	88 745 712	39 397 501	9 133 061	30 255 003	3 668	9 437	49 348 211	38 245 741	11 102 470
feb.	90 703 603	38 919 318	9 160 306	29 749 694	3 671	9 318	51 784 285	40 260 789	11 523 497
mar.	92 623 142	38 063 926	9 225 814	28 828 412	3 396	9 699	54 559 216	41 319 059	13 240 157
apr.	94 454 614	37 473 083	9 264 503	28 199 011	3 379	9 569	56 981 530	42 404 302	14 577 229
mai	96 842 487	37 658 274	9 305 427	28 343 238	3 330	9 609	59 184 213	43 726 467	15 457 746
iun.	99 639 583	38 454 169	9 340 461	29 103 309	3 357	10 399	61 185 414	45 141 131	16 044 283
iul.	102 717 640	38 261 044	9 430 006	28 820 990	3 296	10 048	64 456 596	46 296 315	18 160 281
aug.	104 508 751	38 048 217	9 460 003	28 577 975	3 202	10 240	66 460 534	47 782 142	18 678 391
sep.	107 718 312	36 789 994	9 477 186	27 302 219	2 980	10 589	70 928 318	51 006 988	19 921 330
oct.	110 079 627	36 126 307	9 501 944	26 613 329	2 775	11 034	73 953 321	53 924 555	20 028 765
nov.	112 173 909	34 359 825	9 530 427	24 817 869	2 462	11 529	77 814 084	56 435 604	21 378 480
dec.	122 431 406	42 512 046	10 155 485	32 344 187	2 954	12 374	79 919 360	59 086 517	20 832 843
1999 ian.	125 852 676	43 174 185	10 167 009	32 994 015	2 841	13 161	82 678 490	62 212 254	20 466 237
feb.	132 074 517	41 999 543	10 177 402	31 807 686	2 490	14 455	90 074 974	65 429 580	24 645 394
mar.	142 353 740	47 126 129	10 194 878	36 914 222	2 473	17 029	95 227 611	72 138 258	23 089 353
apr.	141 327 651	47 864 366	10 201 141	37 646 146	2 511	17 079	93 463 285	71 660 080	21 803 205
mai	137 961 324	41 767 353	10 235 459	31 514 223	2 017	17 671	96 193 971	73 664 892	22 529 079
iun.	132 872 786	40 431 546	10 245 314	30 168 057	1 905	18 175	92 441 241	61 861 257	30 579 984
iul.	135 913 308	43 802 939	10 293 466	33 491 042	2 088	18 431	92 110 369	56 873 985	35 236 384
aug.	139 571 332	50 440 299	10 332 340	40 089 524	2 472	18 434	89 131 033	56 687 070	32 443 963
sep.	146 225 549	54 604 744	10 365 959	44 238 531	2 683	254	91 620 805	57 470 932	34 149 873
oct.	151 042 708	56 705 675	10 388 202	46 317 430	2 746	43	94 337 032	59 601 029	34 736 003
nov.	155 215 861	58 169 753	10 415 730	47 753 955	2 669	68	97 046 108	62 112 394	34 933 714
dec.	169 674 135	68 333 773	17 628 942	50 704 783	2 778	48	101 340 362	57 719 485	43 620 877
2000 ian.	171 536 404	68 673 205	17 665 293	51 007 784	2 762	128	102 863 200	59 818 261	43 044 938
feb.	172 291 779	67 933 817	17 681 767	50 251 922	2 660	128	104 357 962	61 804 036	42 553 926
mar.	178 073 875	72 363 538	17 698 213	54 665 197	2 806	128	105 710 337	62 556 405	43 153 932
apr.	182 534 962	73 990 867	17 772 187	56 218 548	2 800	132	108 544 095	64 490 445	44 053 651
mai	188 014 275	77 624 289	17 779 641	59 844 648	2 891	-	110 389 986	66 678 284	43 711 702
iun.	194 730 963	87 202 340	17 800 793	69 401 547	3 249	-	107 528 624	67 205 782	40 322 841
iul.	205 469 721	97 029 333	17 811 574	79 217 759	3 619	-	108 440 388	67 570 049	40 870 339
aug.	211 951 241	102 914 222	17 829 229	85 084 993	3 704	-	109 037 019	69 907 872	39 129 147
sep.	221 505 016	111 618 819	17 848 399	93 770 420	3 880	-	109 886 197	73 162 981	36 723 216
oct.	223 943 059	117 269 417	17 874 643	99 364 675	3 999	30 100	106 673 642	74 275 178	32 398 463
nov.	220 179 692	117 632 723	17 882 293	99 719 703	3 932	30 728	102 546 969	70 783 117	31 763 851
dec.	240 893 812	128 008 284	23 848 598	104 129 078	4 016	30 608	112 885 528	75 007 107	37 878 421

16. SITUAȚIA MONETARĂ

(continuare)

- milioane lei; sfârșitul perioadei -

Perioada	TOTAL PASIV	PASIVE EXTERNE				PASIVE INTERNE				
		Total	Valute convertibile	mil. USD	Valute neconverti- bile	Total	Masa monetară	Sume în tranzit	Conturi de capital	Alte pasive, net
1996 ian.	23 840 446	5 440 012	5 414 682	2 051	25 330	18 400 434	18 254 033	239 569	3 689 296	-3 782 465
feb.	24 793 117	6 031 533	6 015 909	2 104	15 625	18 761 584	18 904 558	205 040	4 022 839	-4 370 853
mar.	26 014 843	6 410 030	6 392 837	2 177	17 194	19 604 813	19 359 703	404 838	4 074 559	-4 234 286
apr.	26 376 385	6 202 313	6 168 064	2 117	34 249	20 174 072	19 797 547	405 207	3 760 417	-3 789 100
mai	27 561 867	7 336 977	7 302 905	2 475	34 071	20 224 891	20 644 413	340 214	2 980 943	-3 740 679
iun.	29 484 109	8 111 818	8 075 438	2 667	36 380	21 372 292	21 405 209	337 944	3 658 702	-4 029 564
iul.	31 026 351	8 524 109	8 481 765	2 706	42 344	22 502 242	22 580 683	291 962	3 905 954	-4 276 357
aug.	31 281 111	8 337 211	8 297 492	2 624	39 719	22 943 900	23 235 732	252 787	4 225 827	-4 770 446
sep.	32 710 307	8 453 825	8 413 316	2 580	40 509	24 256 482	24 113 460	408 528	3 390 311	-3 655 816
oct.	36 745 919	10 387 501	10 345 233	3 065	42 268	26 358 418	25 927 634	554 618	4 144 601	-4 268 435
nov.	38 681 051	10 986 608	10 943 837	3 048	42 771	27 694 444	27 687 929	447 813	4 480 377	-4 921 675
dec.	43 655 761	12 925 054	12 878 686	3 192	46 368	30 730 707	30 334 630	518 253	5 300 526	-5 422 702
1997 ian.	51 191 973	17 210 250	17 158 473	2 893	51 778	33 981 722	33 623 187	747 263	7 251 001	-7 639 729
feb.	59 511 219	22 152 428	22 096 147	2 853	56 282	37 358 791	37 805 182	659 253	6 542 456	-7 648 101
mar.	57 476 407	20 814 317	20 755 914	2 967	58 403	36 662 090	37 865 593	362 103	6 862 253	-8 427 858
apr.	58 972 451	20 944 974	20 883 155	2 943	61 819	38 027 477	39 747 430	452 289	7 042 612	-9 214 854
mai	60 764 034	21 024 299	20 962 430	2 948	61 869	39 739 735	41 641 071	631 982	5 500 404	-8 033 722
iun.	61 276 623	20 079 177	19 946 425	2 837	132 752	41 197 446	43 956 892	759 375	6 382 450	-9 901 271
iul.	67 102 383	21 216 557	21 069 695	2 865	146 862	45 885 826	47 822 530	602 762	6 771 560	-9 311 026
aug.	69 985 219	21 928 377	21 776 817	2 915	151 560	48 056 842	49 317 550	726 607	7 126 831	-9 114 146
sep.	74 903 579	23 948 106	23 766 521	3 122	181 585	50 955 473	51 526 675	1 128 350	6 128 867	-7 828 420
oct.	77 579 626	24 613 233	24 357 957	3 147	255 276	52 966 393	53 259 238	1 038 552	6 227 635	-7 559 033
nov.	80 591 193	24 500 623	24 320 664	3 094	179 959	56 090 570	56 404 302	832 572	7 543 135	-8 689 440
dec.	87 583 785	24 392 214	24 208 069	3 017	184 145	63 191 572	62 150 414	87 231	9 101 579	-8 147 653
1998 ian.	88 745 712	24 560 778	24 383 132	2 956	177 646	64 184 934	60 260 066	473 850	8 323 278	-4 872 260
feb.	90 703 603	24 105 162	23 916 647	2 951	188 515	66 598 441	61 838 596	656 960	7 475 583	-3 372 699
mar.	92 623 142	25 281 239	25 122 069	2 959	159 170	67 341 903	63 809 749	1 300 878	8 816 303	-6 585 027
apr.	94 454 614	24 955 892	24 812 935	2 973	142 957	69 498 722	64 884 630	727 681	9 733 941	-5 847 530
mai	96 842 487	25 074 230	24 917 571	2 928	156 659	71 768 257	66 869 065	646 902	6 617 998	-2 365 708
iun.	99 639 583	25 661 292	25 513 599	2 943	147 693	73 978 292	69 478 366	971 317	6 954 228	-3 425 619
iul.	102 717 640	25 435 480	25 286 503	2 892	148 977	77 282 160	70 993 385	688 222	7 807 155	-2 206 602
aug.	104 508 751	25 292 774	25 138 406	2 817	154 368	79 215 977	72 798 234	762 036	8 506 666	-2 850 959
sep.	107 718 312	25 989 106	25 853 477	2 822	135 629	81 729 206	75 068 306	721 819	8 412 449	-2 473 368
oct.	110 079 627	26 422 876	26 289 066	2 741	133 810	83 656 752	76 567 724	615 469	7 767 304	-1 293 745
nov.	112 173 909	26 715 340	26 582 228	2 637	133 112	85 458 569	79 196 125	375 154	9 491 589	-3 604 300
dec.	122 431 406	26 475 806	26 337 561	2 405	138 245	95 955 599	92 529 892	-21 550	11 457 847	-8 010 590
1999 ian.	125 852 676	27 975 785	27 832 690	2 396	143 095	97 876 891	91 953 563	1 130 036	11 968 260	-7 174 969
feb.	132 074 517	30 058 447	29 898 549	2 341	159 898	102 016 070	96 526 547	1 199 339	12 620 088	-8 329 904
mar.	142 353 740	34 638 703	34 479 823	2 310	158 880	107 715 037	100 764 071	1 176 435	16 230 985	-10 456 453
apr.	141 327 651	35 813 709	35 649 731	2 378	163 978	105 513 943	98 920 697	1 279 472	18 098 475	-12 784 702
mai	137 961 324	28 574 318	28 407 134	1 818	167 184	109 387 007	100 167 740	1 407 130	6 581 336	1 230 800
iun.	132 872 786	25 325 034	25 162 989	1 589	162 045	107 547 752	103 497 651	1 530 209	8 941 386	-6 421 494
iul.	135 913 308	25 512 397	25 359 266	1 581	153 131	110 400 911	108 978 420	908 766	10 306 438	-9 792 714
aug.	139 571 332	26 532 004	26 368 258	1 626	163 745	113 039 328	110 926 117	2 091 527	9 337 621	-9 315 938
sep.	146 225 549	26 639 131	26 521 745	1 609	117 386	119 586 418	114 171 095	1 676 624	15 488 262	-11 749 562
oct.	151 042 708	26 832 211	26 421 792	1 566	410 419	124 210 497	116 383 295	1 497 435	15 921 989	-9 592 222
nov.	155 215 861	26 685 481	26 568 319	1 485	117 163	128 530 380	119 743 158	1 734 873	16 694 127	-9 641 778
dec.	169 674 135	27 066 725	26 952 975	1 476	113 750	142 607 410	134 122 453	365 166	18 348 599	-10 228 807
2000 ian.	171 536 404	27 129 723	27 020 958	1 463	108 766	144 406 681	129 445 695	1 687 784	17 994 471	-4 721 269
feb.	172 291 779	28 099 910	27 989 607	1 482	110 303	144 191 869	131 619 998	-395 161	18 212 346	-5 245 314
mar.	178 073 875	27 725 898	27 607 231	1 417	118 667	150 347 976	136 104 600	1 680 433	19 517 147	-6 954 203
apr.	182 534 962	25 869 477	25 729 443	1 282	140 034	156 665 485	139 518 340	1 412 631	20 706 488	-4 971 973
mai	188 014 275	27 458 832	27 314 203	1 320	144 629	160 555 443	143 046 028	1 433 192	22 923 557	-6 847 334
iun.	194 730 963	28 893 068	28 742 771	1 346	150 297	165 837 895	148 509 958	1 727 781	23 398 841	-7 798 685
iul.	205 469 721	31 416 026	31 113 871	1 421	302 156	174 053 694	152 889 785	1 830 608	24 699 388	-5 366 087
aug.	211 951 241	32 264 073	32 133 237	1 399	130 836	179 687 168	158 134 756	1 603 783	24 663 084	-4 714 455
sep.	221 505 016	33 563 659	33 416 106	1 383	147 553	187 941 357	163 269 595	2 137 895	25 404 805	-2 870 938
oct.	223 943 059	33 851 574	33 705 919	1 356	145 655	190 091 485	164 063 229	3 299 250	25 049 518	-2 320 512
nov.	220 179 692	34 564 376	34 419 043	1 357	145 333	185 615 316	164 560 178	2 086 395	26 093 049	-7 124 306
dec.	240 893 812	35 199 886	35 065 930	1 353	133 956	205 693 925	185 059 961	599 453	25 723 622	-5 689 110

17. CREDITUL INTERN

- milioane lei; sfârșitul perioadei -

Perioada	TOTAL	NEGUVERNAMENTAL												
		Total	Credite în lei								Credite pe termen mediu și lung			
			Total	Credite pe termen scurt								Total	Agenți economici cu capital majoritar de stat	
			Total	Populație	Altele 1)	Total	Populație	Altele 1)	Total	Populație	Altele 1)			
1996 ian.	17 963 785	16 779 009	11 879 084	10 566 933	6 288 307	4 074 406	163 364	40 856	1 312 151	276 880	750 997	243 610		
feb.	18 733 458	17 494 902	11 968 103	10 624 214	6 149 474	4 263 471	168 313	42 957	1 343 888	288 981	759 723	255 355		
mar.	19 340 161	18 075 336	12 323 360	10 804 457	5 423 288	5 150 402	180 140	50 626	1 518 903	298 650	911 797	261 496		
apr.	20 079 107	18 656 659	12 633 130	11 054 569	6 795 735	3 994 199	188 458	76 178	1 578 561	318 813	925 874	281 666		
mai	20 207 260	19 369 185	13 260 786	11 495 410	7 183 237	4 028 216	204 309	79 648	1 765 376	417 452	1 001 166	296 833		
iun.	21 521 630	19 882 599	13 361 485	11 442 907	7 156 352	3 995 714	213 426	77 414	1 918 579	462 163	1 081 290	315 744		
iul.	22 895 662	21 015 266	13 951 467	11 875 573	7 575 954	4 014 418	206 199	79 001	2 075 894	468 757	1 200 977	333 555		
aug.	23 584 739	21 517 073	14 228 289	12 031 777	7 704 315	4 046 163	201 118	80 181	2 196 512	492 861	1 277 511	348 644		
sep.	24 869 454	22 159 796	14 570 018	12 281 909	7 805 873	4 190 146	203 471	82 420	2 288 109	501 912	1 322 128	385 490		
oct.	27 275 355	23 787 264	15 498 804	13 139 140	8 207 086	4 637 535	210 806	83 714	2 359 664	511 661	1 354 020	417 269		
nov.	29 022 797	25 064 617	16 308 816	13 738 000	8 515 115	4 932 438	210 991	79 457	2 570 816	551 682	1 459 166	483 693		
dec.	31 450 022	26 841 440	16 942 968	14 156 220	8 198 624	5 648 703	227 719	81 175	2 786 748	594 121	1 576 732	534 317		
1997 ian.	36 765 213	32 168 282	16 930 845	14 108 642	8 233 064	5 574 903	232 082	68 593	2 822 203	619 424	1 573 711	542 966		
feb.	41 867 367	37 344 272	16 793 692	13 980 803	8 729 585	4 962 510	214 882	73 826	2 812 889	587 646	1 597 276	553 727		
mar.	40 298 367	35 081 532	16 582 763	13 540 722	8 514 883	4 773 505	186 826	65 508	3 042 041	552 319	1 866 726	553 264		
apr.	39 368 706	34 636 679	16 413 130	13 226 208	8 313 253	4 725 187	125 471	62 298	3 186 923	509 947	2 066 252	542 685		
mai	40 414 751	35 971 428	15 284 545	12 875 347	8 274 104	4 345 615	193 097	62 531	2 409 198	326 037	1 481 837	534 884		
iun.	37 697 187	36 195 679	15 590 125	13 148 763	8 306 447	4 587 234	190 836	64 246	2 441 361	327 521	1 499 257	531 797		
iul.	40 393 221	37 372 980	16 013 010	13 487 979	8 433 985	4 794 385	199 258	60 351	2 525 031	391 208	1 513 972	538 134		
aug.	41 991 059	39 668 335	16 753 861	14 145 836	8 834 055	5 048 360	189 422	73 998	2 608 026	397 205	1 573 272	558 131		
sep.	42 591 947	38 216 570	14 897 989	12 350 738	6 837 871	5 190 604	197 072	125 192	2 547 251	331 439	1 588 259	565 409		
oct.	44 722 317	39 733 240	15 791 272	13 052 272	6 909 126	5 748 750	215 612	178 784	2 739 000	331 959	1 642 255	704 336		
nov.	45 959 883	36 245 999	16 159 658	13 253 446	6 771 609	6 173 611	219 519	88 707	2 906 212	328 444	1 547 266	978 842		
dec.	47 431 996	35 900 662	16 232 369	12 853 429	6 309 747	6 169 448	258 014	116 219	3 378 940	383 986	1 639 537	1 304 190		
1998 ian.	49 348 211	38 245 741	16 998 302	13 468 823	6 043 956	6 918 636	336 414	169 817	3 529 479	469 701	1 508 703	1 337 289		
feb.	51 784 285	40 260 789	18 007 279	14 321 819	6 144 750	7 562 224	367 800	247 045	3 685 460	400 987	1 792 498	1 397 594		
mar.	54 559 216	41 319 059	18 495 720	14 682 563	6 145 139	7 871 529	365 281	300 614	3 813 157	387 560	1 877 513	1 478 162		
apr.	56 981 530	42 404 302	19 415 841	15 371 440	6 344 678	8 434 429	392 559	199 773	4 044 401	389 872	2 136 484	1 467 459		
mai	59 184 213	43 726 467	19 355 569	15 455 688	6 334 024	8 474 141	424 928	222 595	3 899 880	382 982	1 939 883	1 523 078		
iun.	61 185 414	45 141 131	20 003 143	15 962 510	6 493 751	8 773 657	452 565	242 537	4 040 633	386 964	2 032 637	1 566 149		
iul.	64 456 596	46 296 315	20 744 814	16 661 663	6 795 864	9 082 428	516 406	266 964	4 083 151	380 238	2 023 484	1 624 579		
aug.	66 460 534	47 782 142	21 187 659	16 984 099	6 772 652	9 365 297	567 719	278 432	4 203 560	378 706	2 065 568	1 696 259		
sep.	70 928 318	51 006 988	22 682 195	18 181 189	6 857 910	10 398 582	645 035	279 662	4 501 006	443 668	2 166 695	1 828 523		
oct.	73 953 321	53 924 555	23 818 425	19 161 872	6 868 281	11 297 557	710 654	285 380	4 656 553	416 381	2 235 709	1 926 293		
nov.	77 814 084	56 435 604	24 555 172	19 749 176	6 839 611	11 831 242	793 017	285 306	4 805 995	417 838	2 310 615	1 995 658		
dec.	79 919 360	59 086 517	24 272 609	19 351 643	6 643 899	11 463 601	896 591	347 552	4 920 967	379 858	2 438 066	2 021 030		
1999 ian.	82 678 490	62 212 254	25 258 198	20 352 812	6 821 226	12 281 046	891 412	359 128	4 905 385	371 152	2 446 607	1 997 041		
feb.	90 074 974	65 429 580	25 252 665	20 302 575	6 467 803	12 619 258	901 823	313 691	4 950 090	355 387	2 506 432	1 985 728		
mar.	95 227 611	72 138 258	25 665 853	20 478 762	6 321 469	12 887 092	950 900	319 301	5 187 091	568 447	2 516 759	1 985 872		
apr.	93 463 285	71 660 080	26 171 483	20 893 536	5 992 263	13 364 864	939 386	597 023	5 277 947	487 781	2 702 329	1 979 659		
mai	96 193 971	73 664 892	25 947 957	20 688 711	5 912 157	13 278 774	909 137	588 644	5 259 246	512 620	2 685 000	1 952 841		
iun.	92 441 241	61 861 257	24 831 173	19 811 874	5 621 581	12 851 305	761 528	577 460	5 019 299	606 342	2 369 860	1 932 713		
iul.	92 110 369	56 873 985	24 611 686	19 315 252	5 524 971	12 628 476	905 496	256 310	5 296 434	715 230	2 155 090	1 844 239		
aug.	89 131 033	56 687 070	24 268 992	18 926 681	3 753 296	14 058 136	864 786	250 463	5 342 310	732 873	2 200 716	1 829 211		
sep.	91 620 805	57 470 932	24 811 378	19 204 753	3 259 421	15 091 450	590 595	263 288	5 606 625	308 239	2 658 709	2 071 072		
oct.	94 337 032	59 601 029	25 501 170	19 915 304	3 336 363	15 753 055	593 622	232 243	5 585 866	334 396	2 639 627	2 044 003		
nov.	97 046 108	62 112 394	25 996 858	20 350 130	4 765 297	14 592 222	582 728	409 883	5 646 728	789 689	2 261 728	2 020 857		
dec.	101 340 362	57 719 485	24 444 938	18 781 531	4 247 638	13 622 662	580 743	330 489	5 663 407	809 458	2 281 554	2 018 530		
2000 ian.	102 863 200	59 818 261	25 640 754	20 066 262	4 139 522	15 047 678	547 205	331 857	5 574 493	823 814	2 213 669	1 979 791		
feb.	104 357 962	61 804 036	26 201 674	20 663 210	4 141 035	15 609 480	541 098	371 597	5 538 464	826 824	2 213 850	1 939 818		
mar.	105 710 337	62 556 405	25 966 224	20 426 386	3 960 195	15 608 188	563 090	294 913	5 539 838	852 650	2 213 719	1 912 568		
apr.	108 544 095	64 490 445	26 613 119	21 136 453	3 670 600	16 558 336	570 449	337 068	5 476 666	816 989	2 184 191	1 918 144		
mai	110 389 986	66 678 284	26 707 047	21 216 478	3 655 259	16 629 579	569 696	361 944	5 490 569	802 505	2 211 342	1 923 014		
iun.	107 528 624	67 205 782	26 558 539	21 117 501	3 378 703	16 846 662	599 923	292 213	5 441 038	744 183	2 174 212	1 938 949		
iul.	108 440 388	67 570 049	27 598 482	22 117 454	3 461 931	17 669 446	648 009	338 067	5 481 028	723 106	2 200 033	1 965 971		
aug.	109 037 019	69 907 872	28 012 355	22 463 068	3 363 430	18 122 904	703 198	273 536	5 549 287	743 838	2 226 098	2 029 887		
sep.	109 886 197	73 162 981	30 111 623	24 470 635	3 226 703	19 960 252	770 390	513 290	5 640 989	723 940	2 245 054	2 108 809		
oct.	106 673 642	74 275 178	31 271 544	26 344 536	3 235 641	21 701 882	895 970	511 043	4 927 007	712 166	1 940 085	2 197 440		
nov.	102 546 969	70 783 117	30 445 392	25 447 959	3 087 806	20 915 513	989 080	455 561	4 997 433	739 950	1 891 437	2 286 236		
dec.	112 885 528	75 007 107	30 410 835	25 193 508	3 064 883	20 582 407	1 079 568	466 650	5 217 327	721 940	1 983 037	2 436 283		

1) Includ și societățile de asigurare.

17. CREDITUL INTERN

(continuare)

- milioane lei; sfârșitul perioadei -

Perioada	GUVERNAMENTAL, NET											
	Alte 1)	Credite în valută (interne)	Total	Datorii publică	Depozite ale fondului pt. plata ajutorului de șomaj	CertIFICATE de trezorerie	Alte credite guverna- mentale	Alte fonduri extra- bugetare	Obligațiuni în valută	Contul general al Trezoreriei statului	Alte titluri de stat	Alte depozite publice, net
1996 ian.	40 664	4 899 925	1 184 776	158 883	-1 761 281	708 868	1 070 277	-1 383 910	x	x	x	2 391 940
feb.	39 829	5 526 800	1 238 556	158 883	-1 795 579	939 944	1 140 277	-1 447 146	x	x	x	2 242 177
mar.	46 960	5 751 975	1 264 825	158 774	-1 823 683	1 127 044	1 140 277	-1 673 686	x	x	x	2 336 099
apr.	52 208	6 023 529	1 422 448	158 772	-1 782 242	1 221 567	1 140 277	-1 622 380	x	x	x	2 306 454
mai	49 927	6 108 398	838 076	149 928	-1 866 904	1 275 499	1 140 277	-1 848 426	x	x	x	1 987 702
iun.	59 382	6 521 113	1 639 032	149 928	-1 944 474	1 317 825	1 140 277	-1 644 335	x	x	x	2 619 811
iul.	72 605	7 063 799	1 880 396	149 928	-2 004 424	1 430 797	1 140 277	-1 869 552	x	x	x	3 033 370
aug.	77 496	7 288 784	2 067 666	149 936	-2 086 060	1 603 554	1 140 277	-1 882 601	320 943	x	x	2 821 617
sep.	78 579	7 589 778	2 709 659	149 936	-2 164 523	1 606 638	1 140 277	-2 052 815	341 752	x	x	3 688 394
oct.	76 714	8 288 460	3 488 091	149 936	-2 246 449	3 488 517	1 140 276	-2 472 020	353 890	x	x	3 073 942
nov.	76 275	8 755 801	3 958 180	149 913	-2 340 865	3 494 764	1 132 000	-2 442 485	376 336	x	x	3 588 517
dec.	81 578	9 898 472	4 608 582	149 913	-28 079	3 764 299	1 132 000	-1 089 323	422 868	274 793	x	-17 889
1997 ian.	86 102	15 237 437	4 596 931	149 913	-23 075	4 087 431	1 132 000	-1 171 464	621 674	-34 007	x	-165 541
feb.	74 240	20 550 580	4 523 095	144 769	-20 524	4 438 389	1 132 000	-1 163 557	811 571	-254 303	x	-565 251
mar.	69 731	18 498 769	5 216 835	144 769	-18 067	4 122 495	1 132 000	-1 436 931	1 257 880	191 547	x	-176 859
apr.	68 039	18 223 549	4 732 028	143 619	-16 344	5 012 366	1 132 000	-1 741 233	1 275 417	-789 511	x	-284 286
mai	66 440	20 686 884	4 443 322	143 667	-14 839	5 000 143	1 132 000	-1 731 253	1 278 238	-1 180 329	x	-184 305
iun.	82 786	20 605 554	1 501 508	142 001	-13 760	4 846 472	1 132 000	-4 637 393	1 263 455	-399 860	x	-831 407
iul.	81 718	21 359 970	3 020 241	141 824	-12 288	4 954 731	1 132 000	-3 020 185	1 313 439	-1 096 031	x	-393 250
aug.	79 418	22 914 474	2 322 724	141 824	-40 566	6 340 651	x	-3 017 960	560 325	-578 486	x	-1 083 065
sep.	62 145	23 318 581	4 375 377	141 824	-39 796	6 340 433	x	-3 258 849	570 450	-474 537	3 374 497	-2 278 646
oct.	60 450	23 941 968	4 989 077	141 824	-39 743	3 883 072	x	-2 088 190	580 425	-45	3 374 497	-862 764
nov.	51 659	20 086 341	9 713 884	141 825	-138 060	4 392 417	x	-1 648 695	589 500	-1 247 892	7 874 497	-249 708
dec.	51 227	19 668 294	11 531 334	141 825	-67 995	5 752 249	x	-1 918 746	601 725	-669 845	7 874 497	-182 376
1998 ian.	213 786	21 247 439	11 102 470	305 667	-56 521	5 792 791	x	-1 398 978	618 600	-770 591	7 874 497	-1 262 995
feb.	94 381	22 253 510	11 523 497	438 157	-55 587	5 674 395	x	-1 401 455	607 875	-1 386 511	7 874 497	-227 875
mar.	69 923	22 823 339	13 240 157	145 972	-54 534	5 639 046	x	-1 590 512	1 467 721	-328 460	8 175 926	-215 003
apr.	50 586	22 988 461	14 577 229	155 650	-53 337	6 550 169	x	-1 169 304	2 305 467	-1 156 024	8 175 876	-231 268
mai	53 938	24 370 898	15 457 746	143 564	-51 261	8 137 041	x	-1 496 775	2 351 385	-1 550 444	8 175 877	-251 640
iun.	54 884	25 137 989	16 004 283	143 564	-48 893	8 822 379	x	-1 483 880	2 377 054	-1 688 076	8 175 926	-253 792
iul.	54 851	25 551 501	18 160 281	143 564	-126 464	11 336 109	x	-1 391 896	3 251 543	-2 978 354	8 175 925	-250 146
aug.	63 027	26 594 483	18 678 391	143 564	-123 598	11 076 002	x	-1 283 856	3 330 079	-2 394 268	8 175 926	-245 458
sep.	62 120	28 324 792	19 921 330	143 564	-121 340	11 987 692	x	-1 270 323	3 915 418	-2 657 344	8 175 927	-252 264
oct.	78 170	30 106 131	20 028 765	142 161	-117 136	11 940 885	x	-1 319 353	4 008 199	-2 542 880	8 175 927	-259 040
nov.	81 884	31 880 432	21 378 480	139 302	-114 682	10 995 109	x	-1 699 959	4 207 710	-67 810	8 175 927	-257 117
dec.	82 013	34 813 908	20 832 843	137 262	-101 340	15 096 358	x	-5 372 787	4 570 380	-22 918	8 170 763	-1 644 877
1999 ian.	90 585	36 954 056	20 466 237	137 262	-93 602	14 580 819	x	-1 752 709	4 846 616	-3 546 281	8 170 563	-1 876 430
feb.	102 543	40 176 915	24 645 394	137 264	-92 246	16 032 377	x	-2 030 172	5 330 692	-1 006 180	8 168 845	-1 895 185
mar.	116 013	46 472 405	23 089 353	137 264	-86 455	16 222 234	x	-2 404 208	4 606 682	-1 344 563	8 168 845	-2 210 445
apr.	108 177	45 488 597	21 803 205	137 264	-84 384	16 506 633	x	-2 360 586	4 620 480	-2 966 493	8 168 844	-2 218 554
mai	108 785	47 716 935	22 529 079	137 265	-155 214	15 155 023	x	-3 240 149	6 040 843	-1 449 035	8 350 804	-2 310 457
iun.	110 384	37 030 084	30 579 984	137 264	-153 174	16 826 696	2 508 000	-3 512 278	8 542 057	-3 892 413	12 532 670	-2 408 838
iul.	581 875	32 262 299	35 236 384	137 264	-224 677	16 498 717	3 432 300	-3 776 315	7 742 615	-1 358 091	15 237 025	-2 452 454
aug.	579 511	32 418 078	32 443 963	137 264	-220 642	14 793 680	5 857 300	-3 575 167	7 831 514	-5 205 327	15 277 951	-2 452 612
sep.	568 605	32 659 554	34 149 873	-	-216 093	11 985 461	4 877 300	-3 120 222	9 508 413	-3 374 626	17 594 561	-3 104 921
oct.	567 840	34 099 860	34 736 003	-	-159 156	11 716 001	3 445 403	-2 321 706	9 728 538	-3 911 203	18 894 546	-2 656 420
nov.	574 454	36 115 536	34 933 714	-	-156 508	12 336 734	1 570 403	-2 820 619	10 318 186	-2 336 743	18 894 546	-2 872 286
dec.	553 865	33 274 548	43 620 877	-	-152 735	15 928 235	1 060 000	-2 575 596	14 021 955	-2 846 741	21 087 847	-2 902 088
2000 ian.	557 218	34 177 507	43 044 938	-	-147 810	18 701 703	x	-2 473 174	11 370 249	-1 915 475	21 087 847	-3 578 401
feb.	557 972	35 602 362	42 553 926	-	-135 986	19 480 996	x	-2 495 640	11 633 111	-2 486 102	19 622 916	-3 065 370
mar.	560 901	36 590 181	43 153 932	-	-132 368	21 762 434	x	-2 709 313	9 995 553	-2 353 247	19 623 306	-3 032 434
apr.	557 342	37 877 326	44 053 651	-	-127 340	23 721 646	x	-2 968 398	9 073 638	-2 174 565	19 623 306	-3 094 636
mai	553 708	39 971 237	43 711 702	-	-121 865	26 730 866	x	-2 845 354	7 614 127	-4 152 495	19 623 306	-3 136 884
iun.	583 694	40 647 244	40 322 841	-	-114 140	26 537 955	x	-8 131 060	8 266 067	-2 496 807	19 623 306	-3 362 479
iul.	591 919	39 971 567	40 870 339	-	-108 701	26 174 627	45 411	-7 035 528	8 270 362	-1 950 618	19 110 056	-3 635 270
aug.	549 465	41 895 517	39 129 147	-	-102 128	21 836 518	51 458	-2 708 069	8 289 464	-2 298 761	17 627 219	-3 566 553
sep.	563 185	43 051 357	36 723 216	-	-95 464	21 448 323	53 288	-2 997 328	6 745 972	-2 291 322	17 627 219	-3 767 473
oct.	77 317	43 003 635	32 398 463	-	-88 940	17 373 058	1 624 574	-3 352 458	2 539 805	-3 719 887	21 963 889	-3 941 577
nov.	79 810	40 337 725	31 763 851	-	-82 641	19 273 343	52 160	-6 418 196	2 565 802	-5 306 212	25 907 889	-4 228 293
dec.	76 067	44 596 272	37 878 421	-	-77 482	19 041 836	186 847	-4 704 636	2 757 719	-1 015 642	25 907 889	-4 218 109

1) Incluz și societățile de asigurare.

18. MASA MONETARĂ

- sfârșitul perioadei -

Perioada	M2														
	Total			M1				CVASIBANI							
								Total		Numerar în afara sistemului bancar		Disponibilități la vedere		Total	
	mld.lei	mld.lei	%	mld.lei	%	mld.lei	%	mld.lei	%	mld.lei	%	mld.lei	%	mld.lei	%
1996 ian.	18 254,0	6 557,1	35,9	3 398,5	18,6	3 158,6	17,3	11 696,9	64,1	5 544,1	30,4	2 093,4	11,5	4 059,4	22,2
feb.	18 904,6	6 376,2	33,7	3 273,9	17,3	3 102,2	16,4	12 528,4	66,3	5 844,5	30,9	2 080,0	11,0	4 603,8	24,4
mar.	19 359,7	6 416,1	33,1	3 291,3	17,0	3 124,8	16,1	12 943,6	66,9	6 042,4	31,2	2 154,1	11,1	4 747,1	24,5
apr.	19 797,5	6 740,3	34,0	3 483,2	17,6	3 257,1	16,5	13 057,2	66,0	6 436,6	32,5	2 087,3	10,5	4 533,4	22,9
mai	20 644,4	7 078,8	34,3	3 520,0	17,1	3 558,8	17,2	13 565,6	65,7	6 670,2	32,3	2 166,3	10,5	4 729,1	22,9
iun.	21 405,2	7 347,9	34,3	3 931,6	18,4	3 416,3	16,0	14 057,4	65,7	6 921,0	32,3	2 278,1	10,6	4 858,3	22,7
iul.	22 580,7	7 843,2	34,7	3 940,3	17,4	3 902,9	17,3	14 737,5	65,3	7 129,6	31,6	2 462,4	10,9	5 145,5	22,8
aug.	23 235,7	8 078,6	34,8	4 108,9	17,7	3 969,7	17,1	15 157,1	65,2	7 289,4	31,4	2 678,0	11,5	5 189,7	22,3
sep.	24 113,5	8 506,4	35,3	4 271,0	17,7	4 235,4	17,6	15 607,1	64,7	7 431,0	30,8	2 746,7	11,4	5 429,3	22,5
oct.	25 927,6	9 515,8	36,7	4 524,6	17,5	4 991,2	19,3	16 411,9	63,3	7 620,5	29,4	3 040,7	11,7	5 750,7	22,2
nov.	27 687,9	10 168,1	36,7	4 854,0	17,5	5 314,1	19,2	17 519,8	63,3	7 868,2	28,4	3 179,2	11,5	6 472,5	23,4
dec.	30 334,6	11 173,4	36,8	5 382,7	17,7	5 790,6	19,1	19 161,3	63,2	8 808,1	29,0	3 267,5	10,8	7 085,6	23,4
1997 ian.	33 623,2	9 724,8	28,9	4 435,4	13,2	5 289,4	15,7	23 898,4	71,1	9 367,7	27,9	3 689,0	11,0	10 841,8	32,2
feb.	37 805,2	8 901,8	23,5	4 365,2	11,5	4 536,5	12,0	28 903,4	76,5	10 016,7	26,5	3 831,8	10,1	15 054,9	39,8
mar.	37 865,6	8 948,2	23,6	4 741,1	12,5	4 207,1	11,1	28 917,4	76,4	10 981,3	29,0	4 104,4	10,8	13 831,7	36,5
apr.	39 747,4	10 096,2	25,4	5 415,1	13,6	4 681,2	11,8	29 651,2	74,6	12 052,0	30,3	3 665,9	9,2	13 933,3	35,1
mai	41 641,1	10 551,1	25,3	5 421,3	13,0	5 129,7	12,3	31 090,0	74,7	13 490,6	32,4	4 353,7	10,5	13 245,7	31,8
iun.	43 956,9	11 854,1	27,0	6 362,8	14,5	5 491,3	12,5	32 102,8	73,0	14 565,6	33,1	4 462,5	10,2	13 074,7	29,7
iul.	47 822,5	12 805,5	26,8	6 755,1	14,1	6 050,3	12,7	35 017,1	73,2	15 404,8	32,2	5 515,7	11,5	14 096,6	29,5
aug.	49 317,5	13 387,3	27,1	7 347,4	14,9	6 039,9	12,2	35 930,2	72,9	15 765,8	32,0	5 365,1	10,9	14 799,4	30,0
sep.	51 526,7	14 762,9	28,7	8 359,1	16,2	6 403,8	12,4	36 763,8	71,3	16 286,8	31,6	5 111,3	9,9	15 365,7	29,8
oct.	53 259,2	15 240,2	28,6	8 523,4	16,0	6 716,9	12,6	38 019,0	71,4	16 934,1	31,8	5 195,0	9,8	15 889,8	29,8
nov.	56 404,3	15 577,8	27,6	8 903,4	15,8	6 674,4	11,8	40 826,5	72,4	17 701,4	31,4	5 446,1	9,7	17 679,1	31,3
dec.	62 150,4	18 731,1	30,1	9 200,1	14,8	9 531,1	15,3	43 419,3	69,9	20 165,5	32,4	5 567,5	9,0	17 686,3	28,5
1998 ian.	60 260,1	15 150,9	25,1	8 503,7	14,1	6 647,2	11,0	45 109,2	74,9	20 793,3	34,5	6 266,8	10,4	18 049,1	30,0
feb.	61 838,6	15 620,7	25,3	8 647,3	14,0	6 973,4	11,3	46 217,9	74,7	21 890,9	35,4	6 366,8	10,3	17 960,1	29,0
mar.	63 809,7	15 366,3	24,1	8 198,3	12,8	7 168,0	11,2	48 443,5	75,9	22 426,5	35,1	6 571,3	10,3	19 445,7	30,5
apr.	64 884,6	15 665,2	24,1	9 105,6	14,0	6 559,6	10,1	49 219,4	75,9	23 380,4	36,0	6 965,6	10,7	18 873,5	29,1
mai	66 869,1	16 126,6	24,1	9 526,2	14,2	6 600,4	9,9	50 742,5	75,9	24 429,1	36,5	6 887,6	10,3	19 425,7	29,1
iun.	69 478,4	17 311,5	24,9	10 300,1	14,8	7 011,4	10,1	52 166,9	75,1	25 153,2	36,2	6 925,6	10,0	20 088,0	28,9
iul.	70 993,4	17 410,1	24,5	10 431,9	14,7	6 978,2	9,8	53 583,3	75,5	25 797,1	36,3	7 105,7	10,0	20 680,5	29,1
aug.	72 798,2	17 906,3	24,6	10 766,3	14,8	7 140,0	9,8	54 891,9	75,4	26 367,5	36,2	7 149,2	9,8	21 375,2	29,4
sep.	75 068,3	18 638,0	24,8	11 230,6	15,0	7 407,4	9,9	56 430,3	75,2	26 626,7	35,5	7 861,4	10,5	21 942,2	29,2
oct.	76 567,7	18 189,1	23,8	11 180,0	14,6	7 009,1	9,2	58 378,6	76,2	27 306,1	35,7	8 375,6	10,9	22 697,0	29,6
nov.	79 196,1	18 759,2	23,7	11 098,5	14,0	7 660,8	9,7	60 436,9	76,3	28 227,3	35,6	8 749,8	11,0	23 459,7	29,6
dec.	92 529,9	22 109,7	23,9	11 525,0	12,5	10 584,7	11,4	70 420,1	76,1	30 966,7	33,5	9 252,0	10,0	30 201,5	32,6
1999 ian.	91 953,6	18 227,6	19,8	11 104,1	12,1	7 123,5	7,7	73 725,9	80,2	32 484,1	35,3	9 502,8	10,3	31 739,0	34,5
feb.	96 526,5	18 699,6	19,4	11 796,8	12,2	6 902,7	7,2	77 827,0	80,6	32 958,9	34,1	10 236,9	10,6	34 631,2	35,9
mar.	100 764,1	19 301,7	19,2	11 522,9	11,4	7 778,8	7,7	81 462,4	80,8	32 110,2	31,9	10 364,4	10,3	38 987,8	38,7
apr.	98 920,7	19 478,1	19,7	12 161,9	12,3	7 316,2	7,4	79 442,6	80,3	30 943,0	31,3	10 693,4	10,8	37 806,2	38,2
mai	100 167,7	20 612,3	20,6	12 625,7	12,6	7 986,6	8,0	79 555,4	79,4	29 673,6	29,6	11 223,9	11,2	38 657,9	38,6
iun.	103 497,7	22 466,0	21,7	13 888,4	13,4	8 577,6	8,3	81 031,6	78,3	30 214,7	29,2	11 926,6	11,5	38 890,3	37,6
iul.	108 978,4	23 592,6	21,6	14 881,2	13,7	8 711,4	8,0	85 385,8	78,4	32 208,6	29,6	12 900,5	11,8	40 276,7	37,0
aug.	110 926,1	23 453,4	21,1	14 706,1	13,3	8 747,4	7,9	87 472,7	78,9	33 220,9	29,9	13 865,4	12,5	40 386,3	36,4
sep.	114 171,1	24 340,9	21,3	15 559,5	13,6	8 781,4	7,7	89 830,2	78,7	34 178,2	29,9	13 490,2	11,8	42 161,8	36,9
oct.	116 383,3	24 289,1	20,9	15 718,7	13,5	8 570,4	7,4	92 094,2	79,1	34 709,9	29,8	13 294,7	11,4	44 089,6	37,9
nov.	119 743,2	23 965,8	20,0	15 087,5	12,6	8 878,3	7,4	95 777,4	80,0	35 086,4	29,3	12 738,0	10,6	47 953,0	40,0
dec.	134 122,5	29 668,9	22,1	17 371,6	13,0	12 297,3	9,2	104 453,6	77,9	39 238,1	29,3	14 733,9	11,0	50 481,5	37,6
2000 ian.	129 445,7	24 808,4	19,2	15 711,5	12,1	9 096,9	7,0	104 637,3	80,8	40 734,8	31,5	14 100,8	10,9	49 801,7	38,5
feb.	131 620,0	25 471,5	19,4	16 151,3	12,3	9 320,2	7,1	106 148,5	80,6	41 922,1	31,9	15 133,6	11,5	49 092,9	37,3
mar.	136 104,6	25 990,4	19,1	16 069,7	11,8	9 206,6	7,3	110 114,2	80,9	42 988,3	31,6	15 905,8	11,7	51 220,2	37,6
apr.	139 518,3	29 691,8	21,3	19 357,4	13,9	10 334,4	7,4	109 826,5	78,7	43 038,8	30,8	15 220,4	10,9	51 567,3	37,0
mai	143 046,0	30 638,9	21,4	20 180,4	14,1	10 458,5	7,3	112 407,2	78,6	42 599,2	29,8	14 792,6	10,3	55 015,4	38,5
iun.	148 510,0	32 268,9	21,7	21 461,4	14,5	10 807,6	7,3	116 241,0	78,3	43 252,9	29,1	15 318,1	10,3	57 670,0	38,8
iul.	152 889,8	33 765,9	22,1	21 860,4	14,3	11 905,5	7,8	119 123,9	77,9	43 624,0	28,5	15 233,1	10,0	60 266,8	39,4
aug.	158 134,8	34 150,0	21,6	21 363,5	13,5	12 786,5	8,1	123 984,7	78,4	43 090,1	27,2	16 110,1	10,2	64 784,6	41,0
sep.	163 269,6	35 685,9	21,9	22 765,0	13,9	12 920,9	7,9	127 583,7	78,1	42 328,5	25,9	17 039,5	10,4	68 215,7	41,8
oct.	164 063,2	35 642,5	21,7	22 508,8	13,7	13 133,7	8,0	128 420,7	78,3	41 095,0	25,0	16 095,1	9,8	71 230,7	43,4
nov.	164 560,2	37 023,7	22,5	22 808,1	13,9	14 215,6	8,6	127 536,5	77,5	40 827,2	24,8	16 345,3	9,9	70 364,0	42,8
dec.	185 060,0	46 331,1	25,0	25 741,7	13,9	20 589,4	11,1	138 728,9	75,0	44 548,7	24,1	19 323,9	10,4	74 856,3	40,4

19. DINAMICA MASEI MONETARE ȘI A CREDITULUI INTERN

- variație procentuală lunară -

Perioada	MASA MONETARĂ (M2)							CREDITUL INTERN					
	Total	M1		Cvasibani			Total	Neguvernamental					
		Total	din care: numerar în afara sistemului bancar	Total	din care:			Total	Total	din care:		din care:	
					depozite în lei	depozite în valută ale rezidenților				sector de stat	sector privat	în lei	în valută
1996 ian.	-0,1	-7,4	-9,6	4,5	8,1	7,9	-1,8	3,2	2,1	-11,0	24,5	2,6	0,8
feb.	3,6	-2,8	-3,7	7,1	3,8	5,4	13,4	4,3	4,3	1,2	8,0	0,7	12,8
mar.	2,4	0,6	0,5	3,3	3,4	3,4	3,1	3,2	3,3	-8,6	16,9	3,0	4,1
apr.	2,3	5,1	5,8	0,9	4,0	6,5	-4,5	3,8	3,2	19,6	-11,4	2,5	4,7
mai	4,3	5,0	1,1	3,9	3,7	3,6	4,3	0,6	3,8	4,0	3,5	5,0	1,4
iun.	3,7	3,8	11,7	3,6	4,1	3,8	2,7	6,5	2,7	2,8	2,5	0,8	6,8
iul.	5,5	6,7	0,2	4,8	4,3	3,0	5,9	6,4	5,7	7,0	4,2	4,4	8,3
aug.	2,9	3,0	4,3	2,8	3,9	2,2	0,9	3,0	2,4	2,2	2,6	2,0	3,2
sep.	3,8	5,3	3,9	3,0	2,1	1,9	4,6	5,4	3,0	2,1	4,0	2,4	4,1
oct.	7,5	11,9	5,9	5,2	4,8	5,9	2,6	9,7	7,3	6,8	8,0	6,4	9,2
nov.	6,8	6,9	7,3	6,8	3,6	3,3	12,6	6,4	5,4	1,7	9,8	5,2	5,6
dec.	9,6	9,9	10,9	9,4	9,3	11,9	9,5	8,4	7,1	2,2	12,6	3,9	13,1
1997 ian.	10,8	-13,0	-17,6	24,7	8,1	6,4	53,0	16,9	19,8	20,5	19,2	-0,1	53,9
feb.	12,4	-8,5	-1,6	20,9	6,1	6,9	38,9	13,9	16,1	19,5	12,6	-0,8	34,9
mar.	0,2	0,5	8,6	0,0	8,9	9,6	-8,1	-3,7	-6,1	-7,4	-4,6	-1,3	-10,0
apr.	5,0	12,8	14,2	2,5	4,2	9,7	0,7	-2,3	-1,3	-1,8	-0,7	-1,0	-1,5
mai	4,8	4,5	0,1	4,9	13,5	11,9	-4,9	2,7	3,9	3,7	4,1	-6,9	13,5
iun.	5,6	12,3	17,4	3,3	6,6	8,0	-1,3	-6,7	0,6	0,1	1,2	2,0	-0,4
iul.	8,8	8,0	6,2	9,1	9,9	5,8	7,8	7,2	3,3	2,4	4,1	2,7	3,7
aug.	3,1	4,5	8,8	2,6	1,0	2,3	5,0	4,0	6,1	6,6	5,7	4,6	7,3
sep.	4,5	10,3	13,8	2,3	1,3	3,3	3,8	1,4	-3,7	-9,7	2,5	-11,1	1,8
oct.	3,4	3,2	2,0	3,4	3,4	4,0	3,4	5,0	4,0	-0,3	7,8	6,0	2,7
nov.	5,9	2,2	4,5	7,4	4,6	4,5	11,3	2,8	-8,8	-24,2	4,0	2,3	-16,1
dec.	10,2	20,2	3,3	6,4	11,2	13,9	0,0	3,2	-1,0	-3,9	0,8	0,4	-2,1
1998 ian.	-3,0	-19,1	-7,6	3,9	5,2	3,1	2,1	4,0	6,5	-0,5	10,6	4,7	8,0
feb.	2,6	3,1	1,7	2,5	4,4	5,3	-0,5	4,9	5,3	-7,3	11,8	5,9	4,7
mar.	3,2	-1,6	-5,2	4,8	2,6	2,4	8,3	5,4	2,6	-0,7	4,1	2,7	2,6
apr.	1,7	1,9	11,1	1,6	4,6	4,3	-2,9	4,4	2,6	-3,2	5,0	5,0	0,7
mai	3,1	2,9	4,6	3,1	3,2	4,5	2,9	3,9	3,1	0,7	4,0	-0,3	6,0
iun.	3,9	7,3	8,1	2,8	2,4	3,0	3,4	3,4	3,2	-2,1	5,2	3,3	3,1
iul.	2,2	0,6	1,3	2,7	2,6	2,6	2,9	5,3	2,6	2,1	2,7	3,7	1,6
aug.	2,5	2,9	3,2	2,4	1,9	2,2	3,4	3,1	3,2	2,2	3,6	2,1	4,1
sep.	3,1	4,1	4,3	2,8	2,9	1,0	2,7	6,7	6,7	1,8	8,4	7,1	6,5
oct.	2,0	-2,4	-0,5	3,5	3,5	2,6	3,4	4,3	5,7	1,2	7,1	5,0	6,3
nov.	3,4	3,1	-0,7	3,5	3,6	3,4	3,4	5,2	4,7	2,4	5,3	3,1	5,9
dec.	16,8	17,9	3,8	16,5	8,8	9,7	28,7	2,7	4,7	1,8	5,5	-1,2	9,2
1999 ian.	-0,6	-17,6	-3,7	4,7	4,4	4,9	5,1	3,5	5,3	5,1	5,3	4,1	6,1
feb.	5,0	2,6	6,2	5,6	2,9	1,5	9,1	8,9	5,2	-0,6	6,8	-0,0	8,7
mar.	4,4	3,2	-2,3	4,7	-1,7	-2,6	12,6	5,7	10,3	11,2	10,0	1,6	15,7
apr.	-1,8	0,9	5,5	-2,5	-2,0	-3,6	-3,0	-1,9	-0,7	-12,1	2,3	2,0	-2,1
mai	1,3	5,8	3,8	0,1	-1,8	-4,1	2,3	2,9	2,8	0,1	3,4	-0,9	4,9
iun.	3,3	9,0	10,0	1,9	3,0	1,8	0,6	-3,9	-16,0	-4,7	-18,5	-4,3	-22,4
iul.	5,3	5,0	7,1	5,4	7,0	6,6	3,6	-0,4	-8,1	-1,3	-9,8	-0,9	-12,9
aug.	1,8	-0,6	-1,2	2,4	4,4	3,1	0,3	-3,2	-0,3	-22,6	5,9	-1,4	0,5
sep.	2,9	3,8	5,8	2,7	1,2	2,9	4,4	2,8	1,4	-14,6	4,6	2,2	0,7
oct.	1,9	-0,2	1,0	2,5	0,7	1,6	4,6	3,0	3,7	4,8	3,5	2,8	4,4
nov.	2,9	-1,3	-4,0	4,0	-0,4	1,1	8,8	2,9	4,2	44,3	-2,5	1,9	5,9
dec.	12,0	23,8	15,1	9,1	12,9	11,8	5,3	4,4	-7,1	-13,3	-5,5	-6,0	-7,9
2000 ian.	-3,5	-16,4	-9,6	0,2	1,6	3,8	-1,3	1,5	3,6	9,2	2,4	4,9	2,7
feb.	1,7	2,7	2,8	1,4	4,0	2,9	-1,4	1,5	3,3	2,1	3,6	2,2	4,2
mar.	3,4	2,0	-0,5	3,7	3,2	2,5	4,3	1,3	1,2	-1,9	2,0	-0,9	2,8
apr.	2,5	14,2	20,5	-0,3	-1,1	0,1	0,7	2,7	3,1	0,7	3,7	2,5	3,5
mai	2,5	3,2	4,3	2,3	-1,5	-1,0	6,7	1,7	3,4	3,8	3,3	0,4	5,5
iun.	3,8	5,3	6,3	3,4	2,1	1,5	4,8	-2,6	0,8	-4,7	2,0	-0,6	1,7
iul.	2,9	4,6	1,9	2,5	0,5	0,9	4,5	0,8	0,5	-5,4	1,8	3,9	-1,7
aug.	3,4	1,1	-2,3	4,1	0,6	-1,2	7,5	0,6	3,5	-0,7	4,3	1,5	4,8
sep.	3,2	4,5	6,6	2,9	0,3	-1,8	5,3	0,8	4,7	6,7	4,3	7,5	2,8
oct.	0,5	-0,1	-1,1	0,7	-3,7	-2,9	4,4	-2,9	1,5	-0,9	2,0	3,9	-0,1
nov.	0,3	3,9	1,3	-0,7	-0,0	-0,7	-1,2	-3,9	-4,7	5,1	-6,5	-2,6	-6,2
dec.	12,5	25,1	12,9	8,8	11,7	9,1	6,4	10,1	6,0	7,4	5,7	-0,1	10,6
Variație procentuală față de sfârșitul anului anterior													
1996	66,0	57,7	43,1	71,2	71,0	71,5	71,5	80,8	63,3	30,5	119,1	46,4	103,7
1997	104,9	67,6	70,9	126,6	113,1	128,9	149,6	50,8	33,8	-2,8	70,9	-4,2	98,7
1998	48,9	18,0	25,3	62,2	56,3	53,6	70,8	68,5	64,6	-2,0	103,0	49,5	77,0
1999	45,0	34,2	50,7	48,3	34,2	14,8	67,1	26,8	-2,3	-16,6	1,7	0,7	-4,4
2000	38,0	56,2	48,2	32,8	18,3	13,5	48,3	11,4	30,0	22,1	31,7	24,4	34,0

20. BAZA MONETARĂ

Perioada	Numerar în casierile băncilor (mld.lei)		Numerar în afara sistemului bancar (mld. lei)		Disponibil la BNR (mld. lei)		Baza monetară (mld. lei)		Multiplicatorul bazei monetare (m1)		Multiplicatorul bazei monetare (m2)	
	med.zilnică	sf. per.	med.zilnică	sf. per.	med.zilnică	sf. per.	med.zilnică	sf. per.	mediu	sf. per.	mediu	sf. per.
1996 ian.	161,5	168,2	3 588,6	3 398,5	929,3	678,8	4 679,4	4 245,6	1,46	1,54	3,90	4,30
feb.	150,8	153,2	3 373,4	3 273,9	925,6	727,0	4 449,8	4 154,2	1,46	1,53	4,18	4,55
mar.	146,8	157,8	3 300,8	3 291,3	1 073,8	863,4	4 521,4	4 312,5	1,42	1,49	4,23	4,49
apr.	158,0	194,6	3 462,2	3 483,2	1 128,7	689,0	4 748,9	4 366,9	1,40	1,54	4,12	4,53
mai	169,9	174,3	3 556,3	3 520,0	1 161,2	1 092,2	4 887,4	4 786,6	1,42	1,48	4,14	4,31
iun.	161,4	172,4	3 705,6	3 931,6	1 124,5	886,2	4 991,5	4 990,1	1,44	1,47	4,21	4,29
iul.	158,1	191,8	3 930,3	3 940,3	1 228,9	761,2	5 317,3	4 893,2	1,43	1,60	4,14	4,61
aug.	165,6	185,3	4 118,3	4 108,9	1 167,6	806,9	5 451,5	5 101,2	1,48	1,58	4,20	4,55
sep.	169,9	248,6	4 178,0	4 271,0	1 268,0	954,8	5 615,9	5 474,4	1,47	1,55	4,22	4,40
oct.	172,0	204,5	4 423,7	4 524,6	1 309,2	997,5	5 904,9	5 726,5	1,53	1,66	4,24	4,53
nov.	195,3	238,6	4 730,7	4 854,0	1 403,6	993,3	6 329,5	6 085,8	1,56	1,67	4,24	4,55
dec.	297,7	519,7	5 216,8	5 382,7	1 590,2	1 974,9	7 104,8	7 877,3	1,52	1,42	4,08	3,85
1997 ian.	319,1	257,6	4 944,4	4 435,4	1 668,3	759,6	6 931,8	5 452,6	1,51	1,78	4,61	6,17
feb.	231,7	298,7	4 457,1	4 365,2	1 189,5	1 150,7	5 878,3	5 814,7	1,59	1,53	6,08	6,50
mar.	257,7	384,1	4 727,9	4 741,1	1 751,0	1 312,7	6 736,6	6 438,0	1,35	1,39	5,62	5,88
apr.	270,3	374,9	5 255,1	5 415,1	1 486,9	632,9	7 012,4	6 422,9	1,38	1,57	5,53	6,19
mai	294,9	341,2	5 568,3	5 421,3	1 528,3	1 314,1	7 391,4	7 076,6	1,42	1,49	5,51	5,88
iun.	298,8	475,4	5 997,1	6 362,8	1 595,5	615,6	7 891,5	7 453,8	1,43	1,59	5,42	5,90
iul.	315,9	380,9	6 772,1	6 755,1	2 708,5	757,5	9 796,4	7 893,5	1,28	1,62	4,68	6,06
aug.	320,6	357,9	7 246,9	7 347,4	2 879,6	4 204,5	10 447,2	11 909,9	1,27	1,12	4,65	4,14
sep.	380,6	465,4	7 932,7	8 359,1	2 886,8	1 087,3	11 200,2	9 911,7	1,26	1,49	4,50	5,20
oct.	378,3	404,6	8 675,6	8 523,4	2 884,2	3 696,6	11 938,1	12 624,6	1,28	1,21	4,39	4,22
nov.	422,5	458,4	8 827,6	8 903,4	2 881,0	2 401,9	12 131,1	11 763,6	1,28	1,32	4,52	4,79
dec.	479,7	426,8	9 700,0	9 200,1	2 789,8	960,1	12 969,5	10 587,0	1,37	1,77	4,57	5,87
1998 ian.	432,8	457,8	9 053,3	8 503,7	2 819,5	2 480,7	12 305,5	11 442,1	1,39	1,32	4,97	5,27
feb.	418,0	450,2	8 558,1	8 647,3	4 000,9	3 490,2	12 976,9	12 587,7	1,18	1,24	4,70	4,91
mar.	443,2	547,2	8 625,1	8 198,3	4 284,5	4 313,6	13 352,8	13 059,2	1,18	1,18	4,70	4,89
apr.	462,2	564,2	9 224,7	9 105,6	4 445,5	5 237,1	14 132,4	14 906,9	1,14	1,05	4,55	4,35
mai	511,1	571,7	9 593,7	9 526,2	4 525,1	1 555,3	14 629,9	11 653,2	1,11	1,38	4,50	5,74
iun.	489,3	587,8	10 043,9	10 300,1	4 600,0	4 876,4	15 133,1	15 764,2	1,11	1,10	4,50	4,41
iul.	506,7	531,7	10 753,2	10 431,9	4 710,9	3 739,5	15 970,8	14 703,1	1,11	1,18	4,40	4,83
aug.	517,0	740,2	10 955,4	10 766,3	6 409,7	6 609,1	17 882,1	18 115,6	1,01	0,99	4,02	4,02
sep.	547,3	633,8	11 186,6	11 230,6	6 487,4	6 697,2	18 221,2	18 561,5	1,01	1,00	4,06	4,04
oct.	579,7	612,2	11 513,9	11 180,0	6 858,9	6 334,1	18 952,6	18 126,3	0,99	1,00	4,00	4,22
nov.	604,7	871,7	11 199,2	11 098,5	6 847,2	6 964,2	18 651,0	18 934,4	0,99	0,99	4,18	4,18
dec.	705,7	771,7	12 089,1	11 525,0	6 560,0	6 793,4	19 354,7	19 090,1	1,10	1,16	4,44	4,85
1999 ian.	669,5	762,9	11 312,3	11 104,1	7 049,8	7 233,6	19 031,5	19 100,6	1,06	0,95	4,85	4,81
feb.	670,8	900,2	11 082,8	11 796,8	7 179,3	6 485,9	18 933,0	19 183,0	0,96	0,97	4,98	5,03
mar.	670,9	808,5	11 611,5	11 522,9	7 178,9	6 678,8	19 461,4	19 010,2	0,97	1,02	5,07	5,30
apr.	704,1	823,9	12 396,3	12 161,9	7 461,2	7 410,4	20 561,6	20 396,1	0,97	0,95	4,86	4,85
mai	733,1	1 109,0	12 569,8	12 625,7	7 184,2	6 947,4	20 487,1	20 682,2	0,99	1,00	4,86	4,84
iun.	698,5	916,4	13 248,7	13 888,4	7 291,6	5 291,8	21 238,8	20 096,6	1,01	1,12	4,79	5,15
iul.	842,9	1 016,4	14 598,7	14 881,2	8 674,8	10 434,6	24 116,3	26 332,2	0,96	0,90	4,41	4,14
aug.	863,8	1 126,2	15 119,5	14 706,1	10 506,3	9 875,3	26 489,6	25 707,6	0,90	0,91	4,15	4,31
sep.	863,9	1 020,5	15 131,6	15 559,5	10 923,8	9 032,9	26 919,4	25 612,9	0,89	0,95	4,18	4,46
oct.	952,5	1 170,2	15 579,2	15 718,7	11 240,6	11 070,0	27 772,3	27 959,0	0,87	0,87	4,15	4,16
nov.	981,9	1 146,2	15 080,9	15 087,5	14 042,6	14 319,0	30 105,4	30 552,7	0,79	0,78	3,92	3,92
dec.	1 079,0	1 274,0	16 595,0	17 371,6	17 027,0	17 336,4	34 701,0	35 981,9	0,78	0,82	3,66	3,73
2000 ian.	1 063,5	1 446,0	15 835,1	15 711,5	18 144,1	19 398,6	35 042,7	36 556,1	0,76	0,68	3,76	3,54
feb.	1 004,1	1 134,7	15 686,4	16 151,3	18 967,2	16 625,6	35 657,6	33 911,6	0,70	0,75	3,66	3,88
mar.	1 025,8	1 152,2	16 212,0	16 069,7	20 023,5	19 131,4	37 261,4	36 353,3	0,69	0,71	3,59	3,74
apr.	1 226,0	1 674,4	17 468,4	19 357,4	21 141,2	19 722,9	39 835,6	40 754,8	0,69	0,73	3,46	3,42
mai	1 326,3	2 169,0	18 839,1	20 180,4	21 565,0	19 699,1	41 730,4	42 048,5	0,70	0,73	3,39	3,40
iun.	1 314,6	1 326,0	20 743,2	21 461,4	21 993,5	21 389,3	44 051,3	44 176,7	0,71	0,73	3,31	3,36
iul.	1 221,8	1 793,6	21 682,8	21 860,4	22 203,8	22 473,8	45 108,4	46 127,8	0,73	0,73	3,34	3,31
aug.	1 263,7	1 435,7	21 835,5	21 363,5	22 752,0	20 851,6	45 851,2	43 650,8	0,75	0,78	3,39	3,62
sep.	1 223,9	1 398,5	21 780,4	22 765,0	22 892,2	22 158,7	45 896,5	46 322,3	0,75	0,77	3,50	3,52
oct.	1 438,2	1 920,3	22 720,0	22 508,8	23 164,1	20 820,8	47 322,3	45 249,9	0,76	0,79	3,46	3,63
nov.	1 505,1	1 485,6	22 498,1	22 808,1	23 074,7	21 561,1	47 077,9	45 854,8	0,77	0,81	3,49	3,59
dec.	1 802,1	2 322,9	25 590,2	25 741,7	23 888,5	23 420,4	51 280,7	51 485,0	0,84	0,90	3,41	3,59
1996	175,6	519,7	3 965,5	5 382,7	1 192,5	1 974,9	5 333,6	7 877,3	1,47	1,39	4,16	3,82
1997	330,8	426,8	6 675,4	9 200,1	2 187,5	960,1	9 193,7	10 587,0	1,37	1,77	5,01	5,87
1998	518,1	771,7	10 233,0	11 525,0	5 212,5	6 793,4	15 963,6	19 090,1	1,11	1,16	4,42	4,85
1999	810,9	1 274,0	13 693,9	17 371,6	9 646,7	17 336,4	24 151,4	35 981,9	0,93	0,82	4,49	3,73
2000	1 284,6	2 322,9	20 074,3	25 741,7	21 650,8	23 420,4	43 009,7	51 485,0	0,74	0,90	3,48	3,59

21. STRUCTURA EMISIUNII BĂNEȘTI PE CUPIURI

- sfârșitul perioadei -

	Metal																					
	Monedă divizionară		1 leu		3 lei		5 lei		10 lei		20 lei		50 lei		100 lei		500 lei		1000 lei		Total	
	mld. lei	%	mld. lei	%	mld. lei	%	mld. lei	%	mld. lei	%	mld. lei	%	mld. lei	%	mld. lei	%	mld. lei	%	mld. lei	%	mld. lei	%
1989	0,4	22,9	0,4	24,9	0,3	14,8	0,6	37,5	-	x	-	x	-	x	-	x	-	x	-	x	1,7	100,0
1990	0,4	19,5	0,5	23,0	0,3	12,8	0,9	42,6	0,0	2,1	-	x	-	x	-	x	-	x	-	x	2,0	100,0
1991	0,4	9,3	0,5	11,0	0,3	6,1	0,9	21,6	0,4	9,7	0,4	10,7	0,9	21,9	0,4	9,7	-	x	-	x	4,2	100,0
1992	0,4	3,5	0,5	4,5	0,3	2,3	0,9	8,4	0,8	6,9	1,3	11,8	3,1	28,1	3,9	34,5	-	x	-	x	11,2	100,0
1993	0,4	2,0	0,5	2,7	0,3	1,3	1,0	5,1	1,0	4,8	1,8	9,1	4,9	24,5	10,1	50,6	-	x	-	x	20,0	100,0
1994	0,4	1,4	0,6	2,0	0,3	0,9	0,5	1,9	1,1	4,0	2,4	8,6	7,0	24,4	16,3	57,0	-	x	-	x	28,6	100,0
1995	0,4	0,9	0,6	1,3	0,3	0,6	0,6	1,5	1,4	3,4	2,6	6,3	8,9	21,3	27,1	64,6	-	x	-	x	42,0	100,0
1996	0,4	0,9	0,6	1,3	0,3	0,6	0,7	1,5	1,4	3,2	2,8	6,2	9,2	20,3	30,0	66,1	-	x	-	x	45,3	100,0
1997	-	x	0,1	0,2	-	x	0,7	1,5	1,4	3,1	2,8	6,0	9,4	20,1	32,2	69,0	-	x	-	x	46,6	100,0
1998	-	x	0,1	0,2	-	x	0,7	1,5	1,4	3,1	2,8	6,0	9,4	20,0	32,7	69,3	-	x	-	x	47,2	100,0
1999	-	x	0,1	0,1	-	x	0,7	0,8	1,4	1,6	2,8	3,0	9,4	10,1	32,7	35,1	46,0	49,4	-	x	93,3	100,0
2000	-	x	0,1	0,1	-	x	0,7	0,5	1,5	1,1	2,8	2,1	9,4	7,0	32,7	24,2	81,3	60,2	6,5	4,8	135,1	100,0

- sfârșitul perioadei -

	Bancnote																					
	100 lei și sub		200 lei		500 lei		1 000 lei		2 000 lei		5 000 lei		10 000 lei		50 000 lei		100 000 lei		500 000 lei		Total	
	mld. lei	%	mld. lei	%	mld. lei	%	mld. lei	%	mld. lei	%	mld. lei	%	mld. lei	%	mld. lei	%	mld. lei	%	mld. lei	%	mld. lei	%
1989	73,5	100,0	-	x	-	x	-	x	-	x	-	x	-	x	-	x	-	x	x	x	73,5	100,0
1990	96,0	100,0	-	x	-	x	-	x	-	x	-	x	-	x	-	x	-	x	x	x	96,0	100,0
1991	95,9	50,4	-	x	35,1	18,4	59,4	31,2	-	x	-	x	-	x	-	x	-	x	x	x	190,3	100,0
1992	43,0	9,5	1,4	0,3	88,1	19,5	157,4	34,9	-	x	160,7	35,7	-	x	-	x	-	x	x	x	450,5	100,0
1993	4,6	0,4	1,8	0,2	94,4	8,5	192,1	17,4	-	x	812,9	73,5	-	x	-	x	-	x	x	x	1 105,8	100,0
1994	2,6	0,1	0,8	0,0	85,7	3,6	209,5	8,8	-	x	1 108,5	46,8	963,5	40,6	-	x	-	x	x	x	2 370,6	100,0
1995	-	x	0,4	0,0	94,5	2,4	249,0	6,4	-	x	1 281,0	32,8	2 285,8	58,4	-	x	-	x	x	x	3 910,7	100,0
1996	-	x	-	x	88,1	1,5	183,4	3,1	-	x	1 196,0	20,4	3 693,9	63,0	699,1	11,9	-	x	x	x	5 860,4	100,0
1997	-	x	-	x	82,3	0,9	84,3	0,9	-	x	915,9	9,6	3 186,5	33,2	5 314,8	55,5	-	x	x	x	9 583,9	100,0
1998	-	x	-	x	73,2	0,6	79,2	0,6	-	x	459,4	3,7	2 458,3	20,1	5 704,0	46,5	3 484,6	28,4	x	x	12 258,8	100,0
1999	-	x	-	x	4,4	0,0	150,8	0,8	9,7	0,1	550,2	3,0	3 240,5	17,4	6 408,0	34,5	8 219,5	44,2	x	x	18 583,1	100,0
2000	-	x	-	x	-	x	186,5	0,7	89,9	0,3	810,7	2,9	1 448,1	5,2	9 034,5	32,3	11 826,5	42,3	4 577,5	16,4	27 973,7	100,0

- sfârșitul perioadei -

	Metal		Bancnote		Total	
	mld. lei	%	mld. lei	%	mld. lei	%
1989	1,7	2,3	73,5	97,7	75,2	100,0
1990	2,0	2,0	96,0	98,0	98,0	100,0
1991	4,2	2,2	190,3	97,8	194,5	100,0
1992	11,2	2,4	450,5	97,6	461,7	100,0
1993	20,0	1,8	1 105,8	98,2	1 125,8	100,0
1994	28,6	1,2	2 370,6	98,8	2 399,2	100,0
1995	42,0	1,1	3 910,7	98,9	3 952,7	100,0
1996	45,3	0,8	5 860,4	99,2	5 905,7	100,0
1997	46,6	0,5	9 583,9	99,5	9 630,5	100,0
1998	47,2	0,4	12 258,8	99,6	12 306,0	100,0
1999	93,3	0,5	18 583,1	99,5	18 676,4	100,0
2000	135,1	0,5	27 973,7	99,5	28 108,8	100,0

22a. SITUAȚIA CLASIFICĂRII CREDITELOR**A. Expunere din credite acordate clienților nebancari și băncilor și dobânda aferentă**

- miliarde lei -

	Total	Standard	În observație	Substandard	Îndoielnic	Pierdere
Neajustată						
31.12.1994	9 385,3	3 349,0	2 794,2	1 101,6	1 114,3	1 026,2
31.12.1995	18 453,4	3 096,4	4 973,1	2 591,1	2 528,8	5 264,0
31.12.1996	26 743,7	2 969,2	7 397,0	4 878,9	2 690,4	8 808,2
31.12.1997	40 084,8	5 464,4	8 546,6	4 998,8	3 982,8	17 092,3
31.12.1998	66 913,6	8 366,3	10 601,9	8 797,1	5 155,0	33 993,4
31.12.1999	59 446,4	14 611,5	13 543,1	10 253,9	3 978,7	17 059,3
31.12.2000	71 538,1	66 984,5	833,8	980,4	522,4	2 217,0
Ajustată*						
31.12.2000	56 058,9	51 999,6	478,0	967,7	415,5	2 198,1
Provizioane						
31.12.1994	130,9	0,0	5,1	13,6	17,6	94,7
31.12.1995	1 785,0	0,0	38,0	72,6	252,7	1 421,7
31.12.1996	2 513,6	0,0	114,1	152,7	389,3	1 857,5
31.12.1997	7 312,8	0,0	96,5	272,3	541,8	6 402,2
31.12.1998	16 207,6	0,0	101,3	218,3	467,1	15 420,9
31.12.1999	10 056,0	0,0	106,1	348,8	386,7	9 214,4
31.12.2000	2 642,1	0,0	23,9	193,5	207,8	2 217,0

B. Expunere din elemente în afara bilanțului pentru care nu se constituie provizioane

31.12.2000	34 936,7	34 321,5	36,5	126,4	216,4	236,0
------------	----------	----------	------	-------	-------	-------

C. Expunere din plasamente constituite la alte bănci și dobânda aferentă

	Total	Standard	Substandard	Îndoielnic	Pierdere
Neajustată					
31.12.2000	36 848,5	35 989,7	0,0	3,2	855,6
Ajustată*					
31.12.2000	15 266,3	15 215,2	0,0	3,2	47,9
Provizioane					
31.12.2000	857,2	0,0	0,0	1,6	855,6

*) Expunere ponderată funcție de gradul de risc de credit potrivit Regulamentului BNR nr.2/2000, intrat în vigoare în octombrie 2000.

22b. INDICATORUL DE SOLVABILITATE

- procente -

31.12.1995	13,8
31.12.1996	13,3
31.12.1997	13,6
31.12.1998	10,3
31.12.1999	17,9
31.12.2000	23,8

23a. INFORMAȚII DE RISC BANCAR

Perioada	Număr debitori (persoane fizice și juridice)	Număr debitori cu restanțe (persoane fizice și juridice)	Număr debitori aflați în reorganizare (persoane juridice)	Sume datorate de debitorii aflați în reorganizare (mld. lei)	Sume restante înregistrate de debitorii aflați în reorganizare (mld. lei)	Număr debitori aflați în lichidare (persoane juridice)	Sume datorate de debitorii aflați în lichidare (mld. lei)	Sume restante înregistrate de debitorii aflați în lichidare (mld. lei)	Număr interogări ale bazei de date a CRB pentru debitorii proprii și potențiali	Număr interogări autorizate ale bazei de date a CRB pentru debitorii potențiali, cu acordul acestora	Număr debitori raportați de două sau mai multe bănci (persoane fizice și juridice)	Număr credite acordate și angajamente asumate de către bănci
2000 ian.	13 752	2 749	75	251	227	252	860	783	-	-	1 119	25 955
feb.	15 397	3 739	63	337	231	210	1 200	1 104	1 021	32	1 360	32 122
mar.	15 530	2 822	60	308	205	207	1 077	993	3 125	649	1 405	32 078
apr.	16 714	2 943	59	311	209	209	1 179	1 161	3 195	485	1 614	34 878
mai	17 157	3 132	63	342	230	210	1 254	1 196	2 117	446	1 697	37 074
iun.	17 871	3 038	64	327	240	209	1 323	1 263	1 003	184	1 805	39 369
iul.	18 176	3 227	66	346	247	208	1 358	1 284	914	112	1 844	39 868
aug.	18 287	3 217	66	355	253	208	1 420	1 357	594	121	1 836	39 908
sep.	17 822	2 707	64	366	260	204	1 429	1 363	459	177	1 837	38 692
oct.	18 325	2 566	63	364	287	204	1 478	1 373	955	248	1 892	39 849
nov.	18 627	2 635	65	338	290	201	1 479	1 386	1 155	269	1 885	39 084
dec.	18 679	2 498	68	337	289	199	1 509	1 412	612	296	1 845	37 341

23b. CREDITE ACORDATE ȘI ANGAJAMENTE ASUMATE DE BANCII*

- miliarde lei; sfârșitul perioadei -

Perioada	Total sume acordate	Forma de proprietate							Moneda			
		Proprietate privată	Proprietate de stat	Proprietate mixtă	Societăți comerciale cu participare capital străin	Proprietate cooperatistă	Persoane fizice	Alte forme de proprietate	Leu	Euro și monedele componente	Dolar SUA	Alte valute
2000 ian.	69 795	58 228	4 916	3 927	1 847	493	235	149	29 048	11 496	28 884	367
feb.	87 616	70 364	6 756	5 563	2 612	1 800	296	224	34 601	16 972	35 468	575
mar.	90 130	72 778	7 060	5 355	2 536	1 790	363	248	35 345	16 499	37 740	546
apr.	85 129	68 235	7 608	5 571	2 482	620	417	196	30 643	15 485	38 266	734
mai.	91 962	73 097	8 610	5 992	2 980	660	415	208	32 916	16 210	42 068	768
iun.	97 944	78 416	9 392	6 089	2 634	711	495	207	32 730	18 797	45 631	786
iul.	102 423	82 004	9 932	6 192	2 771	730	477	318	33 731	20 043	47 926	723
aug.	105 755	85 142	10 198	6 156	2 757	784	500	218	34 424	20 796	49 794	741
sep.	105 405	84 541	10 281	6 219	2 857	840	444	223	34 594	21 360	48 670	782
oct.	108 776	86 146	11 571	6 424	3 223	708	471	234	36 636	22 457	48 670	1 012
nov.	111 349	88 377	12 294	6 324	2 871	764	487	231	36 388	22 615	51 280	1 066
dec.	112 637	88 438	12 716	6 446	3 573	702	516	246	36 182	23 832	51 108	1 514

*) Cuprind expunerile față de un singur client, peste limita de raportare (200 milioane lei), și reprezintă 90 la sută din valoarea creditelor acordate și a angajamentelor asumate de către sistemul bancar, conform datelor Centralei Riscurilor Bancare.

Notă: Începând cu octombrie 2000, sunt incluse și date despre creditele debitorilor Băncii Internaționale a Religioșilor.

23b. CREDITE ACORDATE ȘI ANGAJAMENTE ASUMATE DE BĂNCI*

(continuare)

- miliarde lei; sfârșitul perioadei -

Perioada	Total sume acordate	Sector de activitate							Categoriile de bănci			
		Industria	Servicii	Construcții	Agricultură, silvicultură, piscicultură	Activități ale instituțiilor financiare-bancare și case de pensii	Administrație publică, învățământ, sănătate	Persoane fizice	Bănci de stat și cu capital majoritar de stat	Bănci private și cu capital majoritar privat	Bănci - persoane juridice române	Sucursale bănci străine
2000 ian.	69 795	38 318	22 994	3 446	3 089	1 495	219	235	32 537	37 259	67 873	1 922
feb.	87 616	49 034	27 574	4 034	4 796	1 574	308	296	45 505	42 111	83 635	3 981
mar.	90 130	49 776	28 527	4 600	4 883	1 651	329	363	43 106	47 024	82 138	7 992
apr.	85 129	45 123	29 488	4 246	3 875	1 643	337	417	37 582	47 548	77 528	7 601
mai	91 962	47 981	32 463	4 799	4 309	1 652	343	415	39 254	52 708	82 355	9 607
iun.	97 944	51 309	34 826	4 941	4 282	1 729	363	495	40 253	57 691	88 285	9 659
iul.	102 423	53 827	36 726	5 142	4 077	1 784	389	477	41 390	61 033	92 055	10 368
aug.	105 755	56 187	37 621	5 160	4 121	1 788	378	500	42 031	63 725	94 752	11 003
sep.	105 405	56 609	37 234	5 558	3 378	1 783	399	444	40 895	64 510	94 176	11 229
oct.	108 776	57 519	39 085	5 917	3 597	1 815	373	471	42 378	66 398	96 919	11 857
nov.	111 349	60 400	38 694	5 917	3 623	1 851	378	487	43 698	67 651	99 250	12 098
dec.	112 637	60 156	39 755	5 838	3 845	2 104	422	516	43 694	68 942	99 657	12 980

*) Cuprind expunerile față de un singur client, peste limita de raportare (200 milioane lei), și reprezintă 90 la sută din valoarea creditelor acordate și a angajamentelor asumate de către sistemul bancar, conform datelor Centralei Riscurilor Bancare.

Notă: Începând cu octombrie 2000, sunt incluse și date despre creditele debitorilor Băncii Internaționale a Religioșilor.

23b. CREDITE ACORDATE ȘI ANGAJAMENTE ASUMATE DE BĂNCI*

(continuare)

- miliarde lei; sfârșitul perioadei -

Perioada	Total sume acordate	Tip risc								Termen de acordare		
		Credite de trezorerie	Credite pentru echipament	Angajamente asumate față de o persoană fizică sau juridică	Alte credite	Credite de export	Credite comerciale	Credite pentru bunuri imobiliare	Obligațiuni	Pe termen scurt (până la 12 luni)	Pe termen mediu (1-5 ani)	Pe termen lung (peste 5 ani)
2000 ian.	69 795	36 150	15 335	10 039	4 925	1 526	921	817	81	41 302	21 244	7 249
feb.	87 616	45 404	19 001	14 035	5 365	1 960	942	837	72	49 586	25 131	12 899
mar.	90 130	48 506	18 591	13 720	5 521	1 869	1 066	856	-	50 394	27 080	12 656
apr.	85 129	42 643	18 832	14 131	5 742	1 940	981	861	-	46 597	26 799	11 734
mai	91 962	45 539	19 701	17 027	5 919	1 882	997	897	-	51 322	28 162	12 478
iun.	97 944	49 843	20 453	17 538	5 958	1 994	1 134	1 023	-	52 858	31 099	13 988
iul.	102 423	53 955	20 155	18 205	5 826	2 058	1 183	1 040	-	57 072	32 306	13 045
aug.	105 755	56 403	20 527	18 518	5 951	2 149	1 185	1 022	-	58 654	33 652	13 449
sep.	105 405	56 229	19 734	19 466	5 603	2 059	1 280	1 035	-	56 950	35 160	13 295
oct.	108 776	57 305	20 171	20 594	5 735	2 343	1 632	997	-	59 919	35 045	13 812
nov.	111 349	60 150	19 174	20 721	5 884	2 370	1 926	1 125	-	60 656	36 255	14 438
dec.	112 637	59 999	19 872	20 366	6 366	3 148	1 625	1 260	-	59 948	37 556	15 133

PRECIZĂRI METODOLOGICE

- Anexa 3** Începând cu luna ianuarie 1998, indicele prețurilor producției industriale are ca sferă de cuprindere producția industrială livrată pieței interne.
- Anexa 4** Datele lunare au caracter provizoriu, definitivându-se anual.
- Anexa 6** **Poziția investițională internațională a României**, în conformitate cu definiția acceptată de practica internațională, reprezintă stocul de active și pasive financiare externe al unei țări, la un moment dat. Diferențele dintre nivelurile stocurilor de active și pasive externe la începutul, respectiv la sfârșitul perioadei analizate, care nu provin din tranzacții externe, ci din influențe ale modificărilor cursului de schimb, ale prețurilor internaționale sau ale altor modificări, sunt reflectate numai în tabelul standard al poziției investiționale internaționale, nu și în balanța de plăți.
- Activele externe de rezervă** ale sistemului bancar cuprind: aurul monetar; deținerile de DST; devizele convertibile (valute efective și cecuri, disponibilități la bănci în străinătate, titluri de valoare externe și alte disponibilități).
- Anexa 11a** **Volumul lunar al tranzacțiilor valutare** se determină prin însumarea nivelului zilnic cel mai mare dintre vânzările și cumpărările de pe piața valutară.
- Volumul mediu anual al tranzacțiilor valutare** se determină ca medie aritmetică a volumului tranzacțiilor valutare lunare.
- Anexa 12a** **Indicele BET** este primul indice oficial introdus la Bursa de Valori București. Acesta reflectă tendința de ansamblu a prețurilor celor mai lichide 10 acțiuni tranzacționate în cadrul bursei, fiind calculat ca o medie ponderată (cu capitalizarea) a prețurilor. Valoarea de referință a indicelui a fost de 1 000 de puncte la data de 19 septembrie 1997.
- Indicele compozit al Bursei de Valori București (BET-C)** reprezintă evoluția tuturor titlurilor tranzacționate la BVB. Modul de calcul este similar cu cel utilizat în cazul indicelui BET. În coșul indicelui vor fi automat incluse noile societăți pe măsură ce acestea sunt cotate, în ziua următoare formării prețului de piață. Totodată, BET-C reflectă și modificările care au loc în capitalul social al societăților cotate.
- Anexa 13** **Activele interbancare** includ creditele de refinanțare acordate societăților bancare, plasamentele la bănci din trezoreria statului și disponibilul în valută la bănci în țară.
- Pasivele interbancare** includ depozitele băncilor comerciale, în lei și în valută, la banca centrală, precum și soldul conturilor trezoreriei (conturi de încasări și plăți care privesc bugetul de stat, bugetele locale, bugetul asigurărilor sociale de stat și fondurile extrabugetare, deschise la băncile comerciale, cuprinzând operațiuni derulate prin Contul General al Trezoreriei). Din decembrie 1996, pasivele interbancare cuprind numai depozitele băncilor comerciale la banca centrală.
- Diverse active/pasive** includ poziții (conturi) referitoare la activitatea proprie băncii centrale (active – mijloace fixe, debitori, cheltuieli anticipate etc.; pasive – decontări, creditori etc.).
- Alte depozite bancare** reprezintă depozitele în lei și în valută ale băncilor, existente anterior intrării lor în funcțiune.

- Anexele 6,13,15** Poziția **“Aur”** reprezintă aurul deținut de banca centrală, aur monetar care este componentă a rezervelor internaționale ale țării. Evaluarea în dolari a stocului de aur al Băncii Naționale a României se face la prețul de pe piața londoneză din ultima zi a fiecărei luni. Până în februarie 1996 și în perioada decembrie 1996-februarie 1997, evaluarea în lei a stocului de aur s-a făcut la un preț intern unic; la același preț s-au înregistrat și intrările și ieșirile. În perioada februarie 1996-noiembrie 1996 și din martie 1997, modificările de preț afectează numai intrările și ieșirile curente. Stocul se reevaluează doar la sfârșitul fiecărui an.
- Anexele 13,15** **Contul general al Trezoreriei** include conturi de încasări și plăți care privesc bugetul de stat, bugetele locale, bugetul asigurărilor sociale de stat și fonduri extrabugetare deschise la băncile comerciale.
- Anexa 15** **Activele externe nete** ale sistemului bancar se obțin prin deducerea din activele externe în valută convertibilă (activele externe de rezervă plus participațiile la bănci străine) a pasivelor externe în valută convertibilă.
- Activele externe de rezervă** ale sistemului bancar cuprind:
- aurul monetar;
 - deținerile de DST;
 - devizele convertibile (valute efective și cecuri, disponibilități la bănci în străinătate, titluri de valoare externe și alte disponibilități).
- Anexa 22b** **Indicatorul de solvabilitate** reprezintă raportul dintre fondurile proprii ale băncilor (capital propriu + capital suplimentar) și suma activelor ponderate în funcție de gradul de risc și a celorlalte elemente din afara bilanțului, ponderate în funcție de riscul de credit.
- Anexele 23a, 23b** **Informația de risc bancar** cuprinde datele de identificare ale unui debitor – persoană fizică sau juridică nebancaară – și cele referitoare la operațiuni în lei și în valută prin care băncile se expun riscului de credit față de acel debitor prin: a) acordarea de credite; b) asumarea de angajamente de către bancă în numele debitorului.
- Informația de risc se referă la expunerea fiecărei bănci din sistemul bancar românesc față de un debitor, expunere egală sau mai mare de 200 milioane lei. **Termenul de acordare a creditelor** este conform Legii bancare nr. 58/1998; **Forma de proprietate a beneficiarului de credite**, în conformitate cu Normele metodologice ale Ministerului Finanțelor nr. 370452/ 1992 (Nomenclator forme de proprietate); gruparea răspunde necesităților de analiză ale BNR; **Tipul de credit acordat persoanelor fizice și juridice nebancaare (tip risc)** este conform Planului de conturi pentru societățile bancare (1997); **Moneda în care a fost acordat creditul**, în conformitate cu normele internaționale în vigoare; gruparea răspunde necesităților de analiză ale BNR; **Activitatea beneficiarului de credite**, conform H.G. nr. 656/1997 (nomenclator activități CAEN); gruparea răspunde necesităților de analiză ale BNR.